

AMT FÜR STATISTIK
FÜRSTENTUM LIECHTENSTEIN

Bildungsstatistik 2008

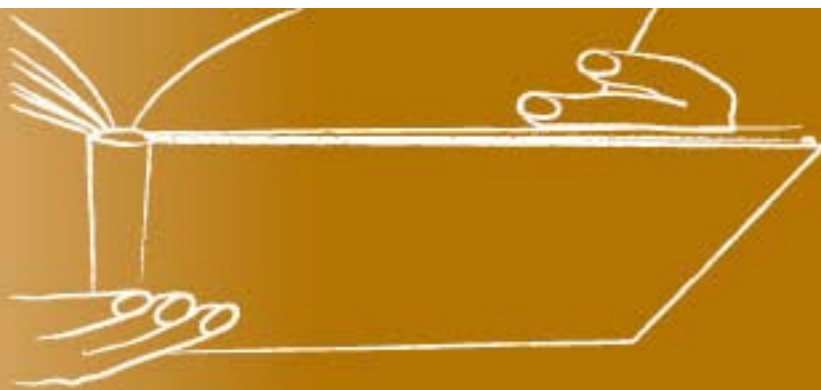

LIECHTENSTEIN

Herausgeber und Vertrieb	Amt für Statistik Äulestrasse 51 LI-9490 Vaduz Telefon +423 236 68 76 Telefax +423 236 69 31
Auskunft	Harry Winkler, Tel. +423 236 68 90 E-Mail: info@as.llv.li
Internet	www.as.llv.li
Thema	8 Bildung
Erscheinungsweise	Jährlich
Copyright	Wiedergabe unter Angabe des Herausgebers gestattet. © Amt für Statistik

Inhaltsübersicht

Tabellenverzeichnis	4
A Einführung in die Ergebnisse	7
1 Vorwort.....	7
2 Hauptergebnisse	8
3 Analyse der Schulstruktur und Entwicklung	9
Öffentliche Schulen in Liechtenstein	10
Privatschulen in Liechtenstein	15
Sonderschulen in Liechtenstein.....	16
Pflichtschulen im Ausland.....	16
Berufsbildung.....	17
Kunstschule Liechtenstein	17
Fachschulen	18
Berufsmittelschule Liechtenstein	18
Fachhochschulen.....	19
Universitäten	21
Erwachsenenbildung	22
Liechtensteinische Musikschule	22
Übertritte und Pflichtschulabgänger	23
Öffentliche Finanzen im Bildungsbereich	24
Aufbau des liechtensteinischen Bildungswesens	25
4 Ländervergleiche	26
B Tabellen.....	29
C Methoden und Datenquellen.....	165
1 Auftrag und Umfang	165
2 Erhebung.....	165
3 Periodizität und Aktualität	165
D Glossar	166
1 Abkürzungen	166
2 Begriffserklärungen	167
3 Bezeichnungen.....	168

Tabellenverzeichnis

1. Öffentliche Schulen	31
Sechsjahresvergleich - Schüler, Klassen und Unterrichtende	32
Schüler nach Schulstufe, Schulort und Wohnort	34
Unterrichtende pro Schulart nach Geschlecht, Wohnsitz und Durchschnittsalter	35
Unterrichtende - Prozentualer Geschlechter- und Wohnsitzanteil nach Schulart	36
Unterrichtende - Anzahl Verträge, Vollzeitäquivalente und Durchschnittspensen	37
2. Öffentliche Kindergärten	39
Kinder nach Kindergartenstufe, Schulregion, Staatsangehörigkeit und Geschlecht	40
Unterrichtende nach Geschlecht	40
Kinder nach Schulort, Kindergartenstufe, Staatsangehörigkeit und Geschlecht	41
3. Öffentliche Primarschulen, Einführungsklassen und Vorschulen	43
Schüler nach Klassenstufe, Schulregion, Staatsangehörigkeit und Geschlecht	44
Unterrichtende nach Geschlecht	44
Schüler nach Schulort, Schulart, Staatsangehörigkeit und Geschlecht	45
Anzahl Schüler, Klassen und Schüler pro Klasse nach Schulart und Schulregion	46
4. Öffentliche Oberschulen	47
Schüler nach Klassenstufe, Schulregion, Schulort, Staatsangehörigkeit und Geschlecht	48
Unterrichtende nach Geschlecht	48
5. Öffentliche Realschulen	49
Schüler nach Klassenstufe, Schulregion, Schulort, Staatsangehörigkeit und Geschlecht	50
Unterrichtende nach Geschlecht	50
6. Liechtensteinisches Gymnasium	51
Schüler nach Schulstufe, Wohnregion, Klassenstufe, Unterrichtsschwerpunkt, Staatsangehörigkeit und Geschlecht	52
Unterrichtende nach Geschlecht	52
Fünfjahresvergleich - Maturanden nach Staatsangehörigkeit und Geschlecht	53
7. Freiwilliges 10. Schuljahr	55
Schüler nach Wohnregion, Unterrichtsschwerpunkt, Staatsangehörigkeit und Geschlecht	56
Unterrichtende nach Geschlecht	56
8. Privatschulen in Liechtenstein	57
Schüler nach Schulstufe, Klassenstufe und Wohnort	58
Schüler nach Schulstufe, Klassenstufe, Wohnregion, Staatsangehörigkeit und Geschlecht	59
Fünfjahresvergleich - Schüler nach Schulstufe, Klassenstufe, Wohnregion und Geschlecht	61
9. Sonderschulen in Liechtenstein	63
Vierjahresvergleich - Schüler nach Wohnsitz, Staatsangehörigkeit und Geschlecht	64
10. Pflichtschulen im Ausland	65
Schüler mit Wohnsitz in Liechtenstein nach Schulart, Schulland und Wohnort	66
Fünfjahresvergleich - Schüler mit Wohnsitz in Liechtenstein nach Schulart, Schulland und Geschlecht	67
11. Berufsbildung	69
11.1. Berufsbildung in liechtensteinischen Lehrbetrieben	70
Lehrlinge nach Beruf, Wohnsitz und Geschlecht	70
Lehrlinge nach ausgewählten Berufen, Fachrichtung und Geschlecht	73
Lehrlinge nach Beruf, Lehrjahr und Geschlecht	74
Lehrlinge an Berufsmittelschulen nach Fachrichtung, Wohnsitz und Geschlecht	77
Lehrbetriebe und Lehrlinge nach Standort des Lehrbetriebs	78
Lehrbetriebe nach Anzahl Lehrlinge	78
Lehrlinge nach Geschlecht und nach Lehrjahr, 1970/71 bis 2007/08	79
Zehnjahresvergleich - Absolventen nach Beruf und Abschlussjahr	80

Tabellenverzeichnis/ Fortsetzung

11.2. Berufsbildung liechtensteinischer Lehrlinge in schweizerischen Lehrbetrieben	84
Sechsjahresvergleich - Lehrlinge nach Beruf und Geschlecht	84
Fünfjahresvergleich - Absolventen nach Beruf.....	86
12. Kunstschule Liechtenstein, Fachschulen, Gymnasien.....	87
12.1. Kunstschule Liechtenstein	88
Fünfjahresvergleich - Schüler im Vorkurs nach Wohnsitz und Geschlecht	88
Fünfjahresvergleich - Absolventen des Vorkurses nach Wohnsitz und Geschlecht	88
Fünfjahresvergleich - Unterrichtende nach Geschlecht.....	88
12.2. Liechtensteinische Schüler an schweizerischen Fachschulen.....	89
Fünfjahresvergleich - Schüler nach Fächergruppe und Geschlecht.....	89
12.3. Liecht. Schüler an Fachschulen und Oberstufengymnasien in Vorarlberg	90
Fünfjahresvergleich - Schüler nach Schulart und Geschlecht.....	90
Vierjahresvergleich - Absolventen nach Abschlussart und Geschlecht.....	90
13. Berufsmittelschule Liechtenstein.....	91
Schüler nach Fachrichtung, Wohnsitz und Geschlecht.....	92
Matura-Absolventen nach Fachrichtung, Wohnsitz und Geschlecht	92
Unterrichtende nach Geschlecht.....	92
Sechsjahresvergleich - Schüler nach Fachrichtung und Geschlecht.....	93
Fünfjahresvergleich - Matura-Absolventen nach Fachrichtung und Geschlecht.....	93
Sechsjahresvergleich - Unterrichtende nach Geschlecht.....	93
14. Fachhochschulen	95
Studierende mit Wohnsitz in Liechtenstein an Fachhochschulen nach Studienland, Fächergruppe und Geschlecht.....	96
14.1. Hochschule Liechtenstein.....	97
Studierende nach Studiengang, Studienstufe, Wohnsitz und Geschlecht.....	97
Sechsjahresvergleich - Studierende nach Studiengang, Studienstufe und Geschlecht	98
Absolventen nach Studienfach, Examensstufe, Wohnsitz und Geschlecht.....	99
Fünfjahresvergleich - Absolventen nach Studienfach, Examensstufe und Geschlecht	100
14.2. Schweizerische Fachhochschulen	101
Studierende nach Fachhochschulregion, Staatsangehörigkeit und Geschlecht.....	101
Studierende nach Studiengang, Staatsangehörigkeit und Geschlecht.....	102
Achtjahresvergleich - Studierende nach Fachhochschulregion.....	104
Achtjahresvergleich - Studierende nach Studiengang.....	105
Absolventen nach Fächergruppe, Studienfach, Staatsangehörigkeit und Geschlecht	107
Achtjahresvergleich - Absolventen nach Studienfach.....	108
14.3. Österreichische Fachhochschulen	110
Studierende nach Studiengang, Staatsangehörigkeit und Geschlecht.....	110
Absolventen nach Studienfach, Staatsangehörigkeit und Geschlecht	110
Sechsjahresvergleich - Studierende nach Studiengang.....	111
Sechsjahresvergleich - Absolventen nach Studienfach.....	111
15. Universitäten.....	113
Studierende mit Wohnsitz in Liechtenstein an Universitäten nach Studienland, Fächergruppe und Geschlecht.....	114
15.1. Universitäre Einrichtungen in Liechtenstein	115
Studierende nach Fächergruppe, Wohnsitz und Geschlecht	115
Absolventen nach Fächergruppe, Wohnsitz und Geschlecht.....	115
Sechsjahresvergleich - Studierende nach Fächergruppe und Geschlecht.....	116
Sechsjahresvergleich - Absolventen nach Fächergruppe und Geschlecht.....	116

Tabellenverzeichnis/ Fortsetzung

15.2. Universitäten in der Schweiz	117
Studierende nach Universität, Staatsangehörigkeit und Geschlecht.....	117
Studierende nach Studiengang, Staatsangehörigkeit und Geschlecht.....	118
Achtjahresvergleich - Studierende nach Universität.....	120
Achtjahresvergleich - Studierende nach Studiengang.....	121
Absolventen nach Studienfach, Staatsangehörigkeit und Geschlecht	123
Achtjahresvergleich - Absolventen nach Fächergruppe und Examensstufe.....	125
15.3. Universitäten in Österreich	127
Studierende nach Universität, Wohnsitz und Geschlecht.....	127
Belegte Studiengänge nach Staatsangehörigkeit und Geschlecht der Studierenden	128
Sechsjahresvergleich - Studierende nach Universität	131
Sechsjahresvergleich - Belegte Studiengänge der Studierenden	132
Studienabschlüsse nach Studienfach sowie Staatsangehörigkeit und Geschlecht der Absolventen	135
Sechsjahresvergleich - Studienabschlüsse nach Studienfach	136
15.4. Hochschulen in Deutschland	138
Fünfjahresvergleich - Studierende nach Hochschule und Geschlecht	138
Fünfjahresvergleich - Studierende nach Studiengang und Geschlecht.....	139
16. Erwachsenenbildung	141
Vierjahresvergleich - Kurse und Lektionen.....	142
Vierjahresvergleich - Kursteilnehmer.....	142
Dreijahresvergleich - Veranstalter	142
17. Liechtensteinische Musikschule	143
Musikschüler, Unterrichtsstunden und Unterrichtende.....	144
Musikschüler nach Unterrichtsart, Instrument und Altersgruppe	144
18. Übertritte und Pflichtschulabgänger	145
18.1. Übertritte von der Primarstufe.....	146
Übertritte von der Primarstufe in die Sekundarstufe I, 2002 bis 2008	146
18.2. Pflichtschulabgänger	147
Pflichtschulabgänger - Berufswahl, Weiterbildung, 2005 bis 2008.....	147
19. Öffentliche Finanzen im Bildungsbereich	149
Laufende Rechnungen von Land und Gemeinden nach Aufwand- und Ertragsart	150
Laufende Rechnungen von Land und Gemeinden nach Schul- bzw. Kostenart	151
Fünfjahresvergleich - Rechnungen von Land und Gemeinden nach Aufwand- und Ertragsart.....	154
Fünfjahresvergleich - Rechnungen von Land und Gemeinden nach Schul- bzw. Kostenart.....	155
20. Weitere Tabellen	159
Öffentliche Schulen und Privatschulen in Liechtenstein - Schüler nach Schulart, 1960 bis 2008	160
Öffentliche Schulen - Unterrichtende nach Schulart, 1995 bis 2008	161
Volkszählung 2000 - Höchste abgeschlossene Ausbildung der Bevölkerung	162

Bildungsstatistik 2008

A Einführung in die Ergebnisse

1 Vorwort

Die vorliegende, jährlich publizierte Bildungsstatistik enthält Angaben zu den Bildungseinrichtungen in Liechtenstein sowie zur Bildungsbeteiligung der liechtensteinischen Bevölkerung im Schuljahr 2007/08 und früher. Die Bildungsstatistik wird jeweils in gedruckter und elektronischer Form veröffentlicht.

Die liechtensteinischen Bildungseinrichtungen bieten auf Primarstufe und auf Sekundarstufe I ein umfassendes Angebot, das in erster Linie von den inländischen Schülerinnen und Schülern genutzt wird. Auf Sekundarstufe II und Tertiärstufe decken die inländischen Bildungseinrichtungen nur einen Teil der Bildungsbedürfnisse der liechtensteinischen Bevölkerung ab. Daher nutzen viele Einwohner die Aus- und Weiterbildungsmöglichkeiten an Bildungseinrichtungen im Ausland. Neben den Bildungsinstitutionen im Inland sind deshalb Angaben zu den am häufigsten genutzten ausländischen Bildungseinrichtungen in dieser Publikation enthalten. Die Statistik umfasst zudem Informationen zu den öffentlichen Ausgaben im Bildungsbereich sowie verschiedene Angaben zum Bildungsbereich im europäischen Ländervergleich.

Der Tabellenteil der Publikation ist nach Bildungsstufen gegliedert und schliesst die Kindergartenstufe, die Pflichtschulstufen (Primarstufe, Sekundarstufe I), die Sekundarstufe II

sowie die Tertiärstufe ein. Im Weiteren sind Angaben enthalten zu den Schulübertritten, zur Berufs- bzw. Weiterbildungswahl der Schüler nach der obligatorischen Schule, zu den Kursen der Erwachsenenbildung und der Liechtensteinischen Musikschule sowie zu den Übertritten und den öffentlichen Finanzen im Bildungsbereich. Informationen aus der liechtensteinischen Volkszählung 2000 zum Ausbildungsstand der Bevölkerung sind ebenfalls enthalten.

Gesetzliche Grundlage der Bildungsstatistik ist das Statistikgesetz vom 17. September 2008, LGBl. 2008 Nr. 271.

Wir bedanken uns bei allen Personen und Institutionen, die uns Daten zur Verfügung stellen und damit die Veröffentlichung der Bildungsstatistik in diesem Umfang ermöglichen. Insbesondere danken wir dem Schulamt in Vaduz, dem Amt für Berufsbildung und Berufsberatung, Schaan, der Stabsstelle Finanzen, den Gemeindeverwaltungen in Liechtenstein, der Stiftung Erwachsenenbildung Liechtenstein, der Musikschule, den Privatschulen in Liechtenstein, dem Berufs- und Weiterbildungszentrum bzb, Buchs, dem Bundesamt für Statistik, Neuchâtel, dem Bundesministerium für Wissenschaft und Forschung, Wien, dem Landesschulrat für Vorarlberg in Bregenz und dem Statistischen Bundesamt in Wiesbaden, Deutschland.

Diese Publikation und weitere Statistiken finden Sie im Internet unter www.as.llv.li.

Vaduz, 6. März 2009

**AMT FÜR STATISTIK
FÜRSTENTUM LIECHTENSTEIN**

2 Hauptergebnisse

93% besuchen eine öffentliche Schule

Rund 93% der 3'984 in Liechtenstein wohnhaften schulpflichtigen Schüler und Schülerinnen besuchten im Schuljahr 2007/08 eine öffentliche Schule, 4.4% wurden an einer ausländischen Schule unterrichtet und 2.6% in einer Privatschule in Liechtenstein.

Analog zur Entwicklung der Geburten waren die Schülerzahlen auf den unteren Schulstufen weiter rückläufig. Gleichzeitig nahmen die Schülerzahlen auf der Sekundarstufe leicht zu.

370 Betriebe bilden 1'119 Lehrlinge aus

275 Lehrbetriebe im Oberland und 95 Lehrbetriebe im Unterland beschäftigten im Lehrjahr 2007/08 1'119 Lehrlinge. Jeder 4. Lehrling war im vergangenen Jahr im kaufmännischen Bereich in Ausbildung.

Liechtensteinische Lehrstellen sind auch weiterhin für Lehrlinge aus der Schweiz attraktiv. Rund 30% der liechtensteinischen Lehrstellen wurden von Personen aus der Schweiz besetzt.

Die Zahl der Einwohner in Ausbildungsgängen in schweizerischen und österreichischen Fachschulen ist weiter steigend und erreichte einen Stand von rund 700 Personen.

Immer mehr Studierende

994 Frauen und Männer waren im Wintersemester 2007/08 an einer Fachhochschule oder einer Universität in der Schweiz (644), in Österreich (192), Liechtenstein (137) oder Deutschland (21) eingeschrieben.

CHF 145 Mio. für das Bildungswesen

Im Jahr 2007 wurden öffentliche Mittel in der Höhe von CHF 144.5 Mio. für das liechtensteinische Bildungswesen zur Verfügung gestellt. Die Unterrichts- und Verwaltungspersonalkosten beliefen sich auf CHF 82 Mio. bzw. 57% der Gesamtkosten. CHF 53 Mio. wurden für Beiträge an Privatpersonen und an andere Bildungseinrichtungen aufgewendet.

Späte Einschulung

Kinder in der Schweiz, in Finnland und in Liechtenstein werden im internationalen Ländervergleich deutlich später eingeschult. Rund die Hälfte der 4-Jährigen in Liechtenstein besuchten einen Kindergarten. Im EU-27-Durchschnitt waren es 85% der 4-Jährigen. In Finnland lag die Quote bei knapp 50%.

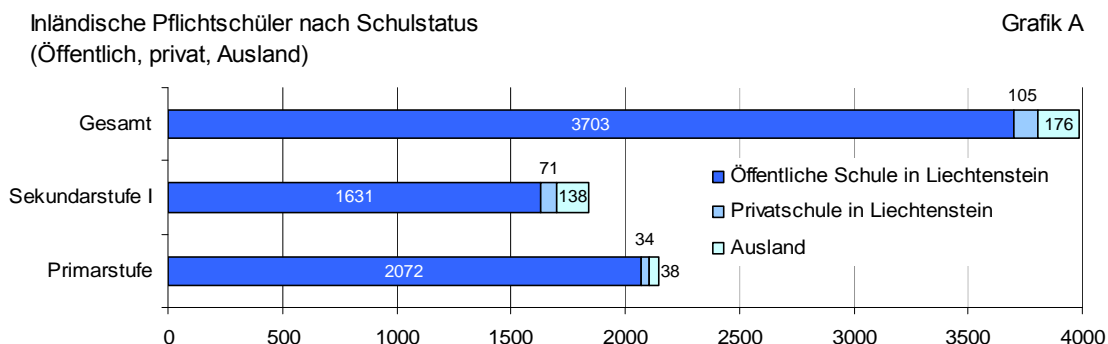

3 Analyse der Schulstruktur und Entwicklung

Schüler in Kindergärten und Pflichtschulen nach Schulart, Schulort und Wohnort

Tabelle H.1

Schulstufe/ Schulort	Gesamt Schüler	Wohnort der Schüler						
		Gesamt Ober- land	Planken, Schaan, Vaduz	Balzers, Triesen, Triesen- berg	Gesamt Unter- land	Eschen, Mauren, Nendeln, Schaanwald	Gamprin- Bendern, Ruggell, Schellenberg	Gesamt Ausland
Kindergarten	736	453	202	251	272	168	104	11
Öffentliche Kindergärten	711	440	194	246	269	165	104	2
im Oberland	446	440	194	246	4	4	-	2
<i>in Planken, Schaan, Vaduz</i>	198	193	192	1	3	3	-	2
<i>in Balzers, Triesen, Triesenberg</i>	248	247	2	245	1	1	-	-
im Unterland	265	-	-	-	265	161	104	-
<i>in Eschen, Mauren, Nendeln, Schaanwald</i>	161	-	-	-	161	159	2	-
<i>in Gamprin-Bendern, Ruggell, Schellenberg</i>	104	-	-	-	104	2	102	-
Privatkindergärten in Liechtenstein	25	13	8	5	3	3	-	9
Kindergärten im Ausland	n.v.	n.v.	n.v.	n.v.	n.v.	n.v.	n.v.	n.v.
Primarstufe	2 196	1 319	601	718	825	555	270	52
Öffentliche Schulen	2 073	1 271	567	704	801	535	266	1
im Oberland	1 277	1 270	566	704	6	3	3	1
<i>in Planken, Schaan, Vaduz</i>	577	572	562	10	4	3	1	1
<i>in Balzers, Triesen, Triesenberg</i>	700	698	4	694	2	-	2	-
im Unterland	796	1	1	-	795	532	263	-
<i>in Eschen, Mauren, Nendeln, Schaanwald</i>	525	-	-	-	525	525	-	-
<i>in Gamprin-Bendern, Ruggell, Schellenberg</i>	271	1	1	-	270	7	263	-
Privatschulen in Liechtenstein	85	22	14	8	12	9	3	51
Pflichtschulen im Ausland	38	26	20	6	12	11	1	-
Sekundarstufe I	1 901	1 149	484	665	691	432	259	61
Öffentliche Schulen	1 637	1 022	421	601	609	375	234	6
im Oberland	1 229	1 018	418	600	205	117	88	6
<i>in Planken, Schaan, Vaduz</i>	803	595	412	183	202	115	87	6
<i>in Balzers, Triesen, Triesenberg</i>	426	423	6	417	3	2	1	-
im Unterland	408	4	3	1	404	258	146	-
<i>in Eschen</i>	408	4	3	1	404	258	146	-
Privatschulen in Liechtenstein	126	44	20	24	27	17	10	55
Pflichtschulen im Ausland	138	83	43	40	55	40	15	-

Öffentliche Schulen in Liechtenstein

Im Schuljahr 2007/08 besuchten 4'855 Schüler eine öffentliche Schule in Liechtenstein, 73 weniger als im Vorjahr (-1.5%). Die Schülerzahlen auf der Kindergarten- und der Primarstufe waren weiter rückläufig. Deutliche Zunahmen wurden hingegen auf der Sekundarstufe I, bei den Realschulen und dem Liechtensteinischen Gymnasium, verzeichnet.

In Liechtensteins öffentlichen Schulen unterrichteten 639 (Vorjahr: 643) Lehrpersonen mit einem Unterrichtspensum von 519.2 (512.2) Vollzeitstellen (+1.4%). 537 Lehrpersonen gaben in einer Schulart Unterricht, 102 Lehrpersonen waren in mehreren Schularten beschäftigt.

Öffentliche Schulen - Schüler und Unterrichtende, Schuljahr 2007/08

Tabelle H.2

Schulart	Schüler			Unterrichtende					
	G	M	W	G	M	W	Vollzeit-pensen	Durchschn. Pensum	Durchschn. Alter
Gesamt	4 855	2 427	2 428	639	223	416	519.2	81	42
Kindergärten	711	371	340	79	1	78	56.7	72	39
Primarschulen	2 073	1 035	1 038	262	63	199	206.2	79	42
Oberschulen	412	221	191	101	45	56	75.0	74	40
Realschulen	732	380	352	127	60	67	86.5	68	43
Liecht. Gymnasium	725	304	421	93	56	37	75.7	81	45
Freiwilliges 10. Schuljahr	78	32	46	19	10	9	11.4	60	43
Berufsmittelschule	124	84	40	16	8	8	7.8	49	42

Erläuterungen:

Das Gesamt der Unterrichtenden berücksichtigt jeden Unterrichtenden nur einmal. Aufgrund von Mehrfachanstellungen ist die Summe der Unterrichtenden der einzelnen Schularten höher als das Gesamt aller Unterrichtenden.

Das durchschnittliche Pensum pro Lehrperson betrug 81% (Frauen: 75%; Männer: 93%). Die tieferen Durchschnittspensen der Unterrichtenden der einzelnen Schularten gegenüber den Gesamtpensen begründen sich durch die Mehrfachanstellungen von Lehrkräften in verschiedenen Schularten.

Die durchschnittliche Klassengrösse belief sich auf 15.2 Schüler pro Klasse. Im Vorjahr betrug die Klassengrösse im Durchschnitt 16.3 Schüler pro Klasse. Die deutliche Verringerung der durchschnittlichen Klassengrösse ist vor allem auf die geringere Schülerzahl und die grössere Klassen-

zahl auf der Primarstufe zurückzuführen. Die grössten Klassen wurden im Gymnasium mit durchschnittlich 18.1 Schülern pro Klasse erreicht, die kleinsten in den Oberschulen mit 12.6 Schülern.

Auf einen Vollzeitunterrichtenden entfielen im Durchschnitt 9.4 Schüler. In der Berufsmittelschule wurden pro Vollzeit-Unterrichtspensum 15.9 Schüler unterrichtet, in den Oberschulen 5.6 Schüler.

Öffentliche Schulen - Schüler und Unterrichtende nach Schulart - 2007/08

Tabelle H.3

Schulstufe / Schulart	Schüler	Vollzeit- Unterrichts- pensum	Klassen	Schüler pro Klasse	Vollzeit- Unterrichts- pensum pro Klasse	Schüler pro Vollzeit- Unterrichts- pensum
Gesamt	4 855	519.2	319	15.2	1.6	9.4
Vorschulstufe						
Kindergärten	711	56.7	49	14.5	1.2	12.5
Oberland	446		30	14.9		
Unterland	265		19	13.9		
Primarstufe						
Primarschulen, Vorschulen und Einführungsklassen	2 073	206.2	138	15.1	1.5	10.1
Oberland EK	92		16	5.8		
Oberland PS	1 185		70	16.9		
Unterland VS	26		3	8.7		
Unterland PS	770		49	15.7		
Sekundarstufen I + II						
Oberschulen	412	75.0	34	12.6	2.2	5.6
Oberland	234		21	11.1		
Unterland	178		13	13.7		
Realschulen	732	86.5	45	16.3	1.9	8.5
Oberland	502		32	15.7		
Unterland	230		13	17.7		
Liecht. Gymnasium	725	75.7	40	18.1	1.9	9.6
Freiw. 10. Schuljahr	78	11.4	5	15.6	2.3	6.8
Berufsmittelschule	124	7.8	8	15.5	1.0	15.9

Erläuterung:

Primarschulen und Oberschulen: einschliesslich Intensivkurse Deutsch als Zweitsprache (IK DaZ).

Bei den Oberschulen werden die Intensivkurse Deutsch als Zweitsprache der gesamten Sekundarstufe erfasst.

Öffentliche Kindergärten

In den öffentlichen Kindergärten reduzierte sich die Zahl der eingeschriebenen Kinder gegenüber dem Vorjahr um 47 auf 711 Kinder (-14 im Oberland und -33 im Unterland). Grund dafür war vorwiegend der schwächere Bevölkerungsjahrgang 2003, der gemäss Bevölkerungsstatistik mit

350 Kindern um mehr als 30 Kinder unter dem langjährigen Durchschnitt liegt.

In Kindergärten waren 79 Lehrpersonen mit einem Gesamtpensum von 56.7 (Vorjahr: 57.5) Vollzeitstellen beschäftigt.

Öffentliche Kindergärten - Anzahl Kinder nach Kindergartenort

Grafik B

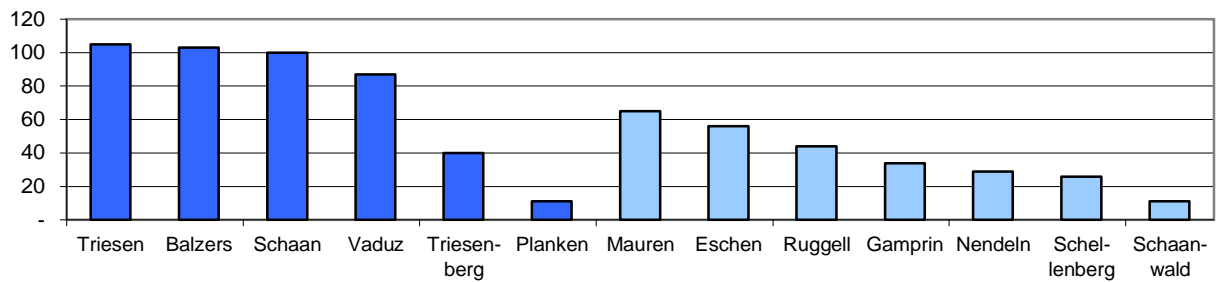

Öffentliche Primarschulen

2'073 Schüler waren im Schuljahr 2007/08 in öffentlichen Schulen auf Primarstufe eingeschrieben, 76 weniger als vor einem Jahr. 1'950 Schüler besuchten den regulären Primarschulunterricht. Die Zahl der Schüler in speziellen Einschulungsprogrammen (Einführungsklassen und Vorschulen) belief sich auf 118 gegenüber 136 im Vorjahr.

Insgesamt wurden die 1'277 Primarschüler im Oberland und die 796 Primarschüler im Unterland von 262 Lehrpersonen unterrichtet. Das Gesamtpensum der Unterrichtenden betrug 206.2 (Vorjahr: 207.2) Vollzeitstellen.

Öffentliche Primarschulen - Schüler nach Klassenstufe und Schulregion

Grafik C

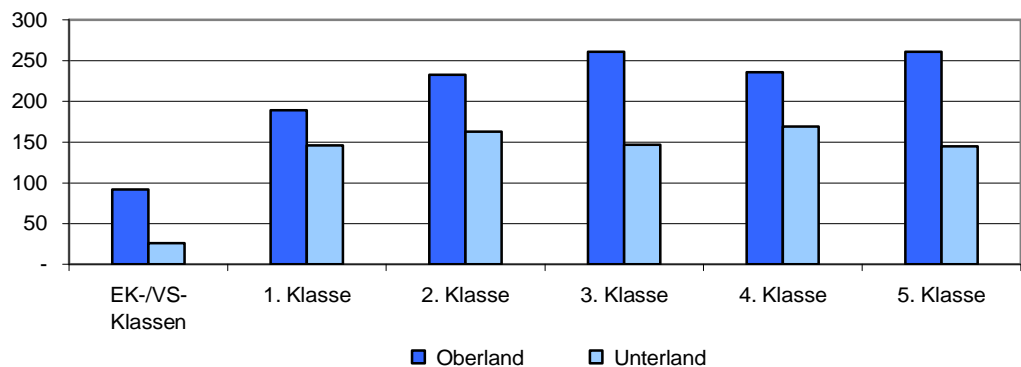

Öffentliche Oberschulen

Die Zahl der Oberschüler stieg gegenüber dem vorigen Schuljahr um 6 Schüler. Nach Staatsangehörigkeit verteilt zeigt sich ein wenig verändertes Bild. 55% der Oberschüler waren Liechtensteiner, 3% Schweizer, 18% EU-Bürger und 24% andere Staatsangehörige.

Die 412 Oberschüler wurden von 101 Lehrpersonen mit einem Unterrichtspensum von 75 Stellen (Vorjahr: 75.7) unterrichtet.

Öffentliche Oberschulen - Schüler nach Klassenstufe und Staatsangehörigkeit Grafik D

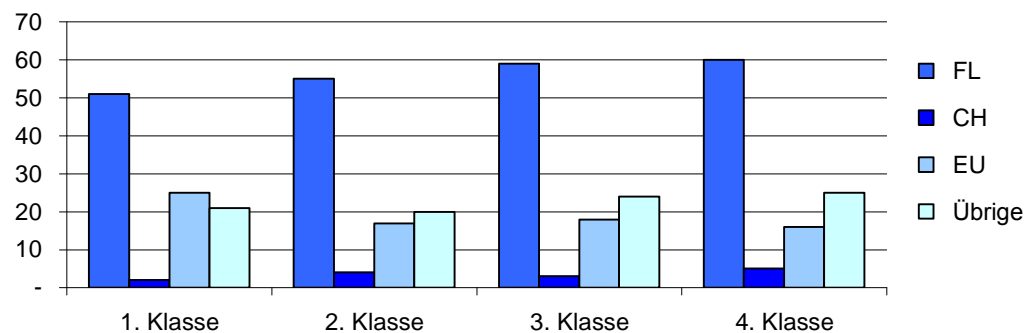

Öffentliche Realschulen

Die Zunahme der Zahl der Realschüler setzte sich fort. In den letzten drei Jahren wurden jeweils mehr als 700 Schüler in den Realschulen gezählt. Drei Viertel aller Realschüler besaßen die liechtensteinische Staatsbürgerschaft. In den 1. Klassen waren über 210 Schüler eingeschrie-

ben, in den übrigen 3 Klassenstufen waren es jeweils rund 170 Schüler.

Die 127 Reallehrer teilten sich ein Unterrichtspensum von 86.5 (Vorjahr: 80.4) Vollzeitstellen.

Öffentliche Realschulen - Schüler nach Klassenstufe und Staatsangehörigkeit Grafik E

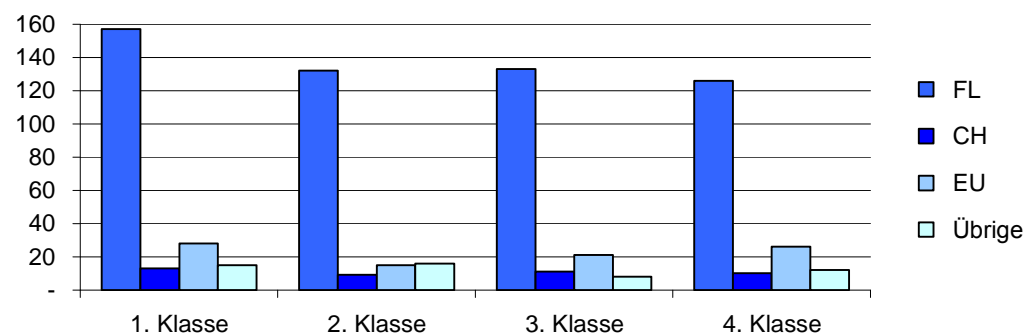

Liechtensteinisches Gymnasium

Erstmals seit der Abschaffung der 8. Schulstufe vor drei Jahren waren im Schuljahr 2007/08 wieder mehr als 700 Schüler am Liechtensteinischen Gymnasium eingeschrieben. Wie in den Realschulen waren drei Viertel der Schüler Liechtensteiner Staatsbürger. 458 Gymnasiasten

wohnten im Oberland, 260 im Unterland und 7 in der Schweiz.

Die 75.7 Vollzeitunterrichtspensen (Vorjahr: 73.6) teilten sich auf 93 Unterrichtende auf.

Liecht. Gymnasium - Schüler nach Klassenstufe und Staatsangehörigkeit

Grafik F

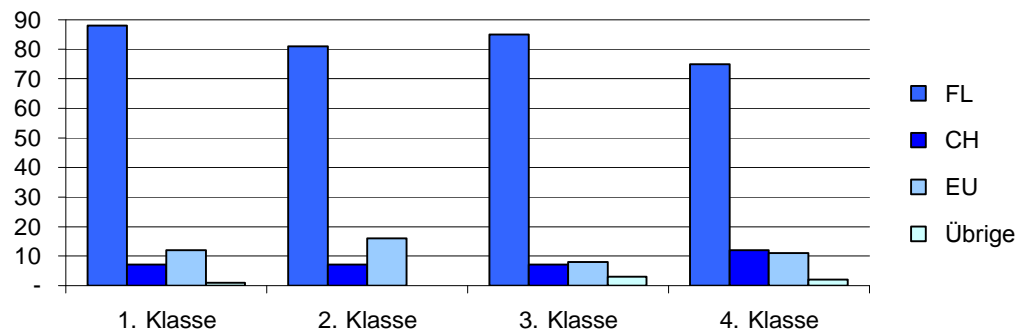

Freiwilliges 10. Schuljahr

Im 10. Schuljahr wurden im Berichtsjahr 78 Schüler gezählt, 6 weniger als vor einem Jahr. Deutlich zurückgegangen, von 40 auf 32, ist die Zahl der männlichen Schüler. Überdurchschnittlich vertreten waren die Schüler der Gruppe "übrige Staatsangehörige" mit einem Anteil von

rund 25%. Der Anteil der Liechtensteiner betrug knapp 45%.

Im Freiwilligen 10. Schuljahr waren 19 Unterrichtende mit einem Gesamtpensum von 11.4 Stellen beschäftigt.

Freiwilliges 10. Schuljahr

Grafik G

Schüler nach Schwerpunktfach und Geschlecht

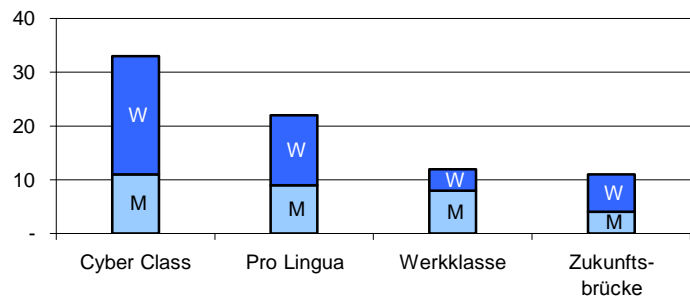

Unterrichtende an öffentlichen Schulen

639 Unterrichtende besetzten 519 Vollzeitunterrichtsstellen. Deutlich in der Überzahl waren die Lehrerinnen, die 65% der Lehrerstellen und 60% der Unterrichtspensen ausfüllten. Dies ist wie bisher primär auf die beiden ersten Schulstufen Kindergärten und Primarschulen zurückzuführen. In den höheren Schulstufen gleichen sich die Geschlechteranteile an. Am Liechtensteinischen

Gymnasium und im Freiwilligen 10. Schuljahr überstieg die Zahl der männlichen Unterrichtenden jene der weiblichen.

537 Lehrpersonen unterrichteten an einer Schulart, 102 an zwei oder mehreren Schularten. Im Durchschnitt erfüllte jede Lehrperson ein Pensum von 81 Stellenprozenten.

Unterrichtende - Geschlechteranteil und Unterrichtspensen nach Schulart

Grafik H

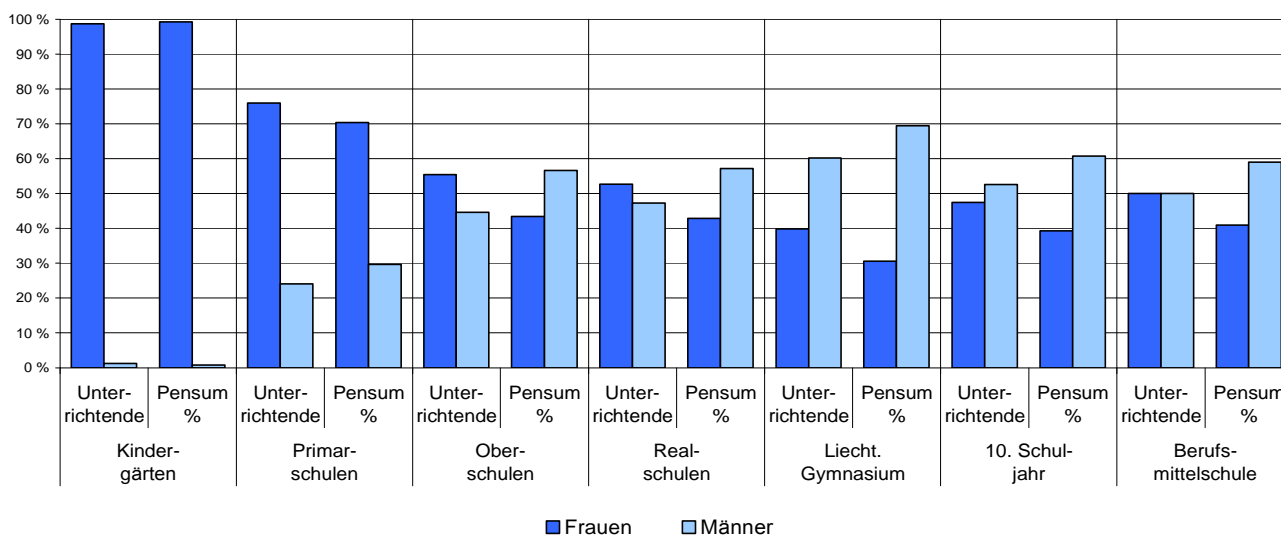

Privatschulen in Liechtenstein

241 (236) Schüler besuchten eine der beiden liechtensteinischen Privatschulen. 116 bzw. 48% der Schüler wohnen im benachbarten Ausland. 25 (28) Kinder besuchten den privaten Kindergarten. Auf der Primarstufe wurden 85 (95) Schüler

unterrichtet, auf der Sekundarstufe I waren es 126 (113). Erstmals wurde im Schuljahr 2007/08 ein gymnasialer Unterricht auf der Sekundarstufe II eingeführt. 38% aller Privatschüler waren Liechtensteiner Bürger.

Privatschulen - Schüler nach Schulstufe und Wohnsitz

Grafik I

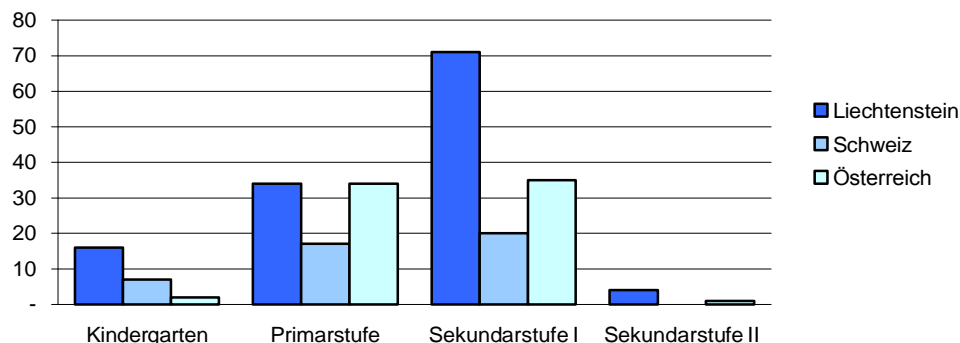

Sonderschulen in Liechtenstein

Am Heilpädagogischen Zentrum in Schaan waren 97 Schüler eingeschrieben, 17 weniger als im Vorjahr. 68 Schüler waren Knaben, 29 Mädchen.

33% der Schülerinnen und Schüler waren Liechtensteiner Staatsbürger. 64% der Schüler am HPZ waren in Liechtenstein wohnhaft.

Heilpädagogisches Zentrum - Schüler nach Wohnsitz und Staatsangehörigkeit

Grafik J

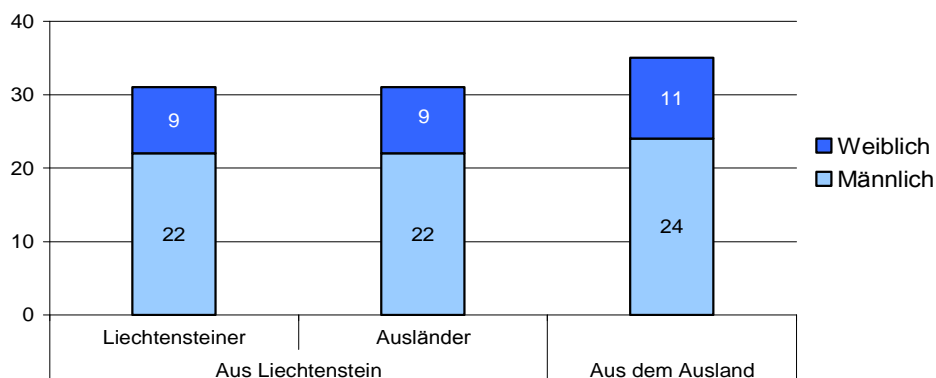

Pflichtschulen im Ausland

An ausländischen Schulen wurden insgesamt 189 (173) Pflichtschüler aus Liechtenstein unterrichtet. 13 Schüler aus Liechtenstein waren an ausländi-

schen Sonderschulen eingeschrieben, 38 Schüler an Primarschulen und 138 an Sekundarschulen.

Pflichtschulen im Ausland - Schüler nach Schulart

Grafik K

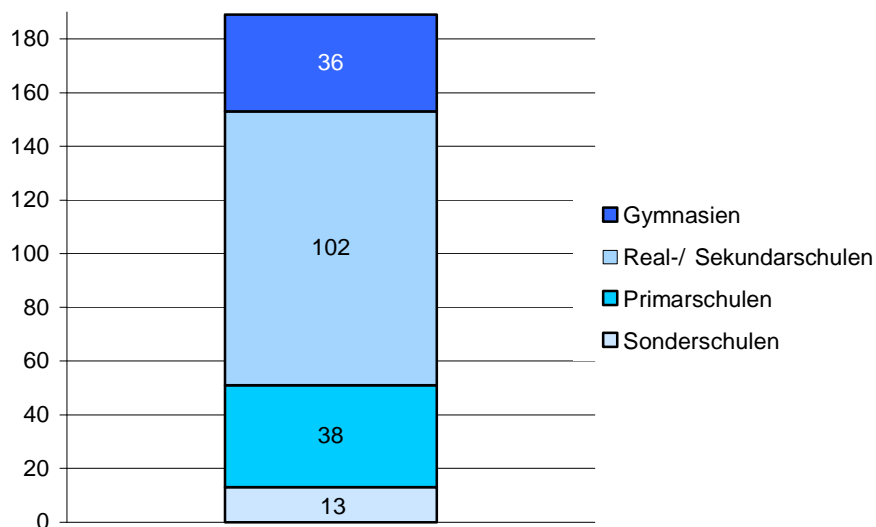

Berufsbildung

Berufsbildung in liechtensteinischen Lehrbetrieben

1'119 Berufslehrlinge waren im Berufsschuljahr 2007/08 in 370 liechtensteinischen Lehrbetrieben tätig. 921 Lehrlinge waren in Betrieben im Oberland beschäftigt, 198 im Unterland.

30% der liechtensteinischen Lehrstellen wurden von Lehrlingen aus der Schweiz besetzt. 154 Lehrlinge (2007/08: 138) besuchten die lehrbegleitende Berufsmittelschule.

Berufsbildung in liechtensteinischen Lehrbetrieben - Lehrlinge nach Wohnland und Geschlecht

Grafik L

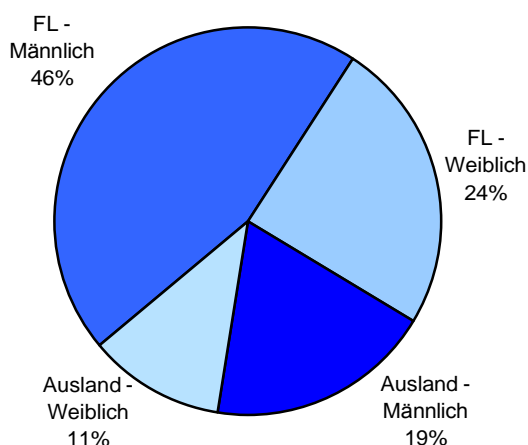

256 Lehrverträge entfielen auf die kaufmännische Branche, 65 auf Polymechniker und 55 auf Berufe des Detailhandels bzw. Verkaufs. 75 der 154 Lehrlinge mit lehrbegleitender Berufsmittelschule waren kaufmännische Lehrlinge, 20 bzw. 15 waren Konstrukteur- bzw. Informatikerlehrlinge.

311 Berufslehrlinge schlossen im Jahr 2007 die Ausbildung erfolgreich ab, 38 davon gleichzeitig die Berufsmittelschule.

Berufsbildung in schweizerischen Lehrbetrieben

65 Berufslehrlinge (2006/07: 44) aus Liechtenstein bzw. 8% (5%) aller Lehrlinge mit liechtensteinischem Wohnsitz waren in Lehrbetrieben in der Schweiz beschäftigt.

20 (14) Lehrlinge schlossen im Jahr 2007 die Berufslehre erfolgreich ab.

Kunstschule Liechtenstein

20 Schüler besuchten den Vorkurs der Kunstschule Liechtenstein, der als Voraussetzung für Ausbildungen in gestalterischen Berufen gilt, und schlossen diesen im Sommer 2008 erfolgreich ab. 15 der 20 Schüler hatten ihren Wohnsitz im Ausland.

Sechs Kunstschule-Unterrichtende teilten sich ein Unterrichtspensum von 0.9 Vollzeitstellen.

Fachschulen

Fachschulen in der Schweiz

Das Amt für Berufsbildung und Berufsberatung, Schaan, sowie das Berufsbildungszentrum Buchs bzb meldeten 536 liechtensteinische Schüler, die

im Jahr 2008 an einer Fachschule in der Schweiz eingeschrieben waren. Im Vorjahr wurden 449 Schüler registriert.

Fachschulen und Oberstufengymnasien in Vorarlberg

104 Frauen und 66 Männer aus Liechtenstein besuchten eine Fachschule oder ein Oberstufengymnasium in Vorarlberg. 28 Schüler schlossen

im Schuljahr 2007/08 eine Ausbildung auf der Sekundarstufe II ab.

Fachschulen und Oberstufengymnasien im Ausland
Schüler nach Geschlecht, 2005 - 2008 Grafik M

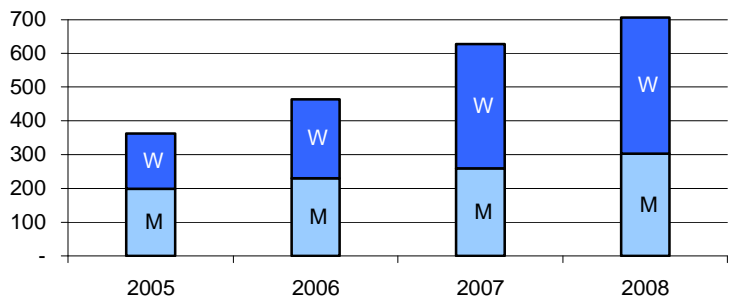

Berufsmittelschule Liechtenstein

66 Schüler aus der Schweiz, 54 aus Liechtenstein und 4 Schüler aus Österreich besuchten die Berufsmittelschule Liechtenstein mit den vier Fachrichtungen Gestalten, Informatik, Technik und Wirtschaft. Die Schüler aus der Schweiz bevorzugten die Fachrichtung Technik, diejenigen

aus Liechtenstein die Fachrichtung Gestalten. Zwei Drittel der Berufsmittelschüler waren Männer.

16 Unterrichtende der Berufsmittelschule teilten sich ein Gesamtpensum von 7.8 Stellen.

Berufsmittelschule Liechtenstein - Grafik N
Schüler nach Wohnsitz und Geschlecht

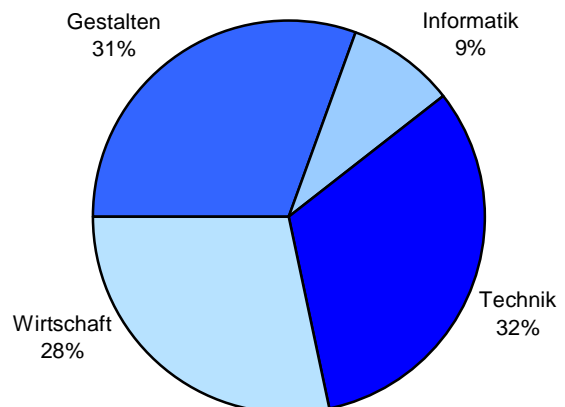

Fachhochschulen

295 Studierende aus Liechtenstein waren im Wintersemester 2007/08 an einer Fachhochschule in Liechtenstein, in der Schweiz oder in Österreich eingeschrieben, 61 mehr als im

Vorjahr. 54% bzw. 158 Studierende belegten Studiengänge in der Fächergruppe Wirtschaft und Dienstleistungen.

Hochschule Liechtenstein

Im Wintersemester 2007/08 waren 721 (633) Personen für einen Studiengang an der Hochschule Liechtenstein registriert, 244 davon Frauen. Mit 329 (278) Studierenden wurde der Bachelor-Studiengang in Betriebswirtschaft am häufigsten belegt, gefolgt von Bachelor- und Master-Studiengängen in Architektur mit 163 Studierenden und in Wirtschaftsinformatik mit 122 Studierenden.

284 (283) Studierende hatten ihren Wohnsitz in Österreich, 167 (157) in der Schweiz, 147 (110) im übrigen Ausland und 123 (83) in Liechtenstein. Das Durchschnittsalter der Studierenden lag bei 25.5 Jahren.

Im Kalenderjahr 2007 schlossen 142 (146) Personen ihr Studium an der Hochschule Liechtenstein ab. Das Durchschnittsalter der Absolventen betrug 27.0 Jahre.

Hochschule Liechtenstein - Studierende nach Wohnsitz und Geschlecht

Grafik O

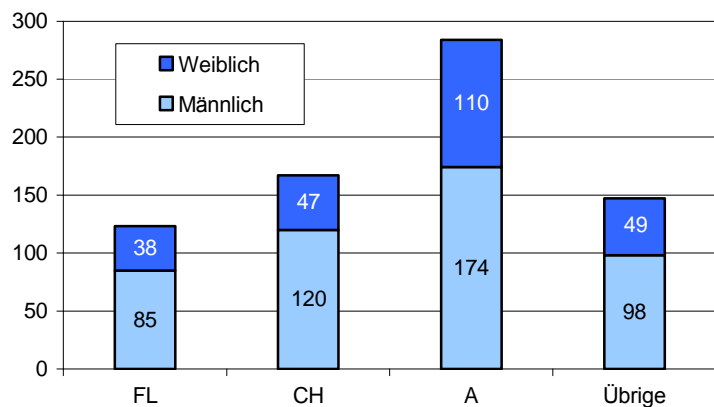

Schweizerische Fachhochschulen

161 (143) Studierende aus Liechtenstein waren im Studienjahr 2007/08 an schweizerischen Fachhochschulen eingeschrieben. Erstmals wurden mehr Frauen als Männer registriert. 50 Studierende belegten Studiengänge in der

Fächergruppe Lehrkräfteausbildung, 41 in Wirtschaft und Dienstleistungen, 31 in Technik und IT und 39 in anderen Fächergruppen. Die liechtensteinischen Studierenden waren im Durchschnitt 26.1 Jahre alt.

Fachhochschulen in der Schweiz - Liechtensteinische Studierende nach Studienjahr und Geschlecht

Grafik P

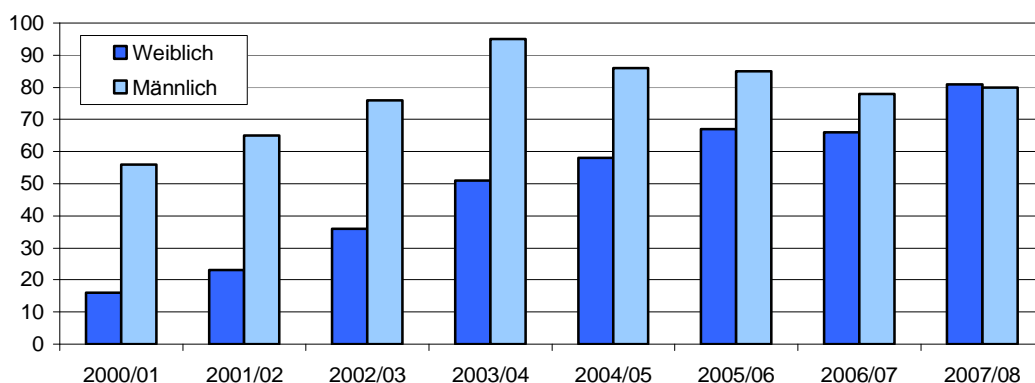

Im Kalenderjahr 2007 schlossen 41 (50) liechtensteinische Studierende ihr Fachhochschulstudium ab.

Von den 41 Absolventen waren 16 (21) Frauen, die das Studium in den Fachbereichen Lehrkräfteausbildung (8), in Wirtschaft und Soziale Arbeit (je 3) und in Design (2) abschlossen. Von den 25 männlichen Absolventen schlossen 12 ihr Stu-

dium im Fachbereich Wirtschaft und Dienstleistungen ab, 7 in Technik und IT, 2 in Land- und Forstwirtschaft sowie jeweils einer in Architektur, Bau- und Planungswesen, in Design, in Musik, Theater und andere Künste sowie in Lehrkräfteausbildung.

Das Durchschnittsalter der Absolventen aus Liechtenstein betrug 28.6 Jahre.

Österreichische Fachhochschulen

7 Frauen und 4 Männer aus Liechtenstein belegten im Wintersemester 2007/08 Studiengänge an österreichischen Fachhochschulen. 4 Studierende belegten den Studiengang Mediengestaltung, 2 den Studiengang Management und Recht. In den restlichen Studiengängen war jeweils eine Person mit Wohnsitz in Liechtenstein immatrikuliert. Die

Studierenden waren im Durchschnitt 27.4 Jahre alt.

5 liechtensteinische Studierende schlossen im Studienjahr 2006/07 in den Fächern Betriebswirtschaft, InterMedia, Internationale Unternehmensführung, Mediengestaltung sowie Sozialarbeit ab.

Universitäten

699 (665) Studierende mit liechtensteinischem Wohnsitz waren im Wintersemester 2007/08 an einer Universität in der Schweiz, in Österreich, in

Deutschland oder in Liechtenstein immatrikuliert. 54% waren Männer und 46% Frauen.

Universitäten - Liechtensteinische Studierende nach Fächergruppe und Geschlecht Grafik Q

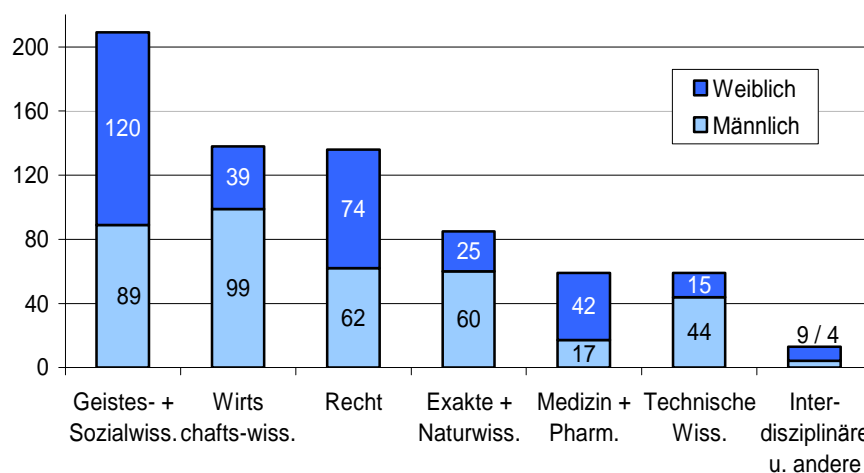

Universitäre Einrichtungen in Liechtenstein

Im Wintersemester 2007/08 waren 79 Studierende – 39 mehr als im Vorjahr – an einer universitären Einrichtung in Liechtenstein eingeschrieben. 14 Studierende hatten ihren Wohnsitz in Liechtenstein. 49 der Studierenden wohnten vor Studienbeginn in der EU, 10 in der Schweiz und

6 im übrigen Ausland. 78 der 79 Studierenden waren Männer. Das Durchschnittsalter der Studierenden betrug 36.7 Jahre.

2 Männer und 2 Frauen schlossen im Kalenderjahr 2007 ihr Studium in Philosophie ab.

Universitäten in der Schweiz

Die Zahl der an schweizerischen Universitäten immatrikulierten liechtensteinischen Studierenden nahm auch im Wintersemester 2007/08 weiter zu. 483 (452) Personen aus Liechtenstein waren an einer Universität in der Schweiz eingeschrieben. Der Frauenanteil stieg von 45 auf 47%. Weiterhin führend bei den liechtensteinischen Studierenden ist die Universität Zürich mit 146 Studierenden. Mehr als zwei Drittel der Studierenden mit Wohnsitz vor Studienbeginn in Liechtenstein waren Liechtensteiner Bürger. Das Durchschnittsalter betrug 24.2 Jahre.

Die Fächergruppe Geistes- und Sozialwissenschaften wurde von 151 Studierenden gewählt. Zweit- und drittstärkste Fächergruppe waren Wirtschaftswissenschaften mit 92 und Recht mit 87 Studierenden.

Im Jahr 2007 schlossen 83 (65) liechtensteinische Studierende im Alter von durchschnittlich 26.8 Jahren ihr Studium an einer Schweizer Universität ab.

Universitäten in Österreich

Im Wintersemester 2007/08 belegten 181 Studierende aus Liechtenstein 289 Studiengänge. Die häufigsten Studiengänge wurden aus den Fachbereichen Sozial- und Wirtschaftswissenschaften (67 belegte Studiengänge), Geisteswissenschaften (66) sowie Recht (62) gewählt. 91 Personen studierten in Innsbruck, 68 in Wien und 22 an anderen Universitätsstandorten.

Der Frauenanteil betrug 39%. Das Durchschnittsalter der Studierenden aus Liechtenstein lag bei 26.0 Jahren.

Im Studienjahr 2006/07 wurden 13 (13) Studienabschlüsse von liechtensteinischen Studierenden registriert. Das Durchschnittsalter der Absolventen betrug 30.8 Jahre.

Universitäten und Hochschulen in Deutschland

An deutschen Hochschulen waren 21 Studierende aus Liechtenstein immatrikuliert, 13 davon Frauen. 10 der 21 Studierenden aus Liechtenstein waren an der Fernuniversität Hagen eingeschrie-

ben. Sprach- und Kulturwissenschaften wurde von 10 Studierenden belegt. 7 Studierende belegten den Studiengang Rechts-, Wirtschafts- und Sozialwissenschaften.

Erwachsenenbildung

11 Erwachsenenbildungsveranstalter boten im Kursjahr 2007 insgesamt 1'012 (811) Erwachsenenbildungs-, Weiterbildungs- und Freizeitkurse an. Die Zahl der Teilnehmer betrug 12'623

(10'567). 55% der Kurse waren Freizeitkurse, 32% Erwachsenenbildungskurse und 24% Weiterbildungskurse (Computer, Sprachen).

Liechtensteinische Musikschule

2'252 Personen waren im 2. Semester 2007/08 in 36 Einzel- und 20 Gruppenunterrichtsfächern eingeschrieben. 18 Hauptlehrer, 67 Teilzeitlehrer

und 3 Praktikanten bzw. Aushilfen führten die 1'480 Wochenunterrichtsstunden durch. 80% der Musikschüler waren Jugendliche.

Übertritte und Pflichtschulabgänger

Übertritte von der Primarstufe in die Sekundarstufe I

411 Schüler traten im Sommer 2008 von der Primarschule in die Sekundarstufe I über. 51% der Schüler wechselten in Real- bzw. Sekundarschulen, 26% in Oberschulen und 24% in Gym-

nasien. 22% der Oberländer Primarschulabgänger und 26% der Unterländer Primarschulabgänger wechselten in ein Gymnasium.

Pflichtschulabgänger

Von den 465 liechtensteinischen Pflichtschulabgängern im Sommer 2008 entschieden sich 256 bzw. 55% für eine Berufslehre oder eine

Fachschule, 98 für ein Oberstufen-Gymnasium und 89 für das freiwillige 10. Schuljahr oder ein Praktikum.

Pflichtschulabgänger nach Schulart - Berufswahl, Weiterbildung

Grafik R

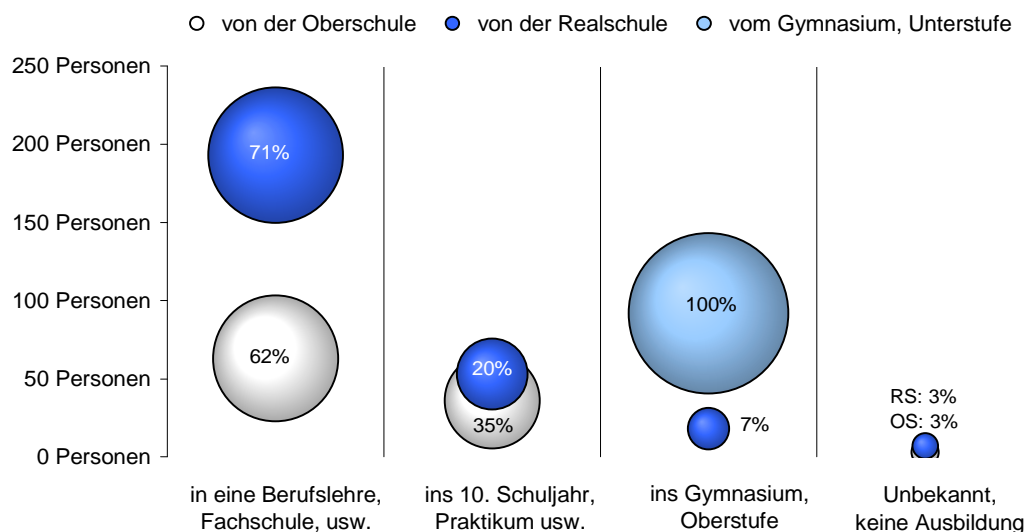

Öffentliche Finanzen im Bildungsbereich

Im Jahr 2007 wurden gemäss Landes- und Gemeinderechnungen in der laufenden Rechnung netto CHF 144.5 Mio. (2006: CHF 139.0 Mio.) im Bildungsbereich aufgewendet, CHF 5.5 Mio. mehr als im Vorjahr (Fig. S).

Die laufenden Aufwendungen betragen CHF 153.4 Mio. (CHF 147.7 Mio.), die laufenden Erträge (Rückerstattungen, Liegenschaftserträge usw.) beliefen sich auf CHF 8.9 Mio. (CHF 8.7 Mio.).

Der Anteil der Gemeinden an den Nettoaufwendungen betrug knapp 18%.

Die laufenden Aufwendungen für die öffentlichen Pflichtschulen sowie die Kindergärten, das 10. Schuljahr sowie die Oberstufe des Liechtensteinischen Gymnasiums betragen CHF 77.1 Mio. (CHF 75.2 Mio.).

Laufende Rechnung - Land und Gemeinden, 2003 - 2007

Grafik S

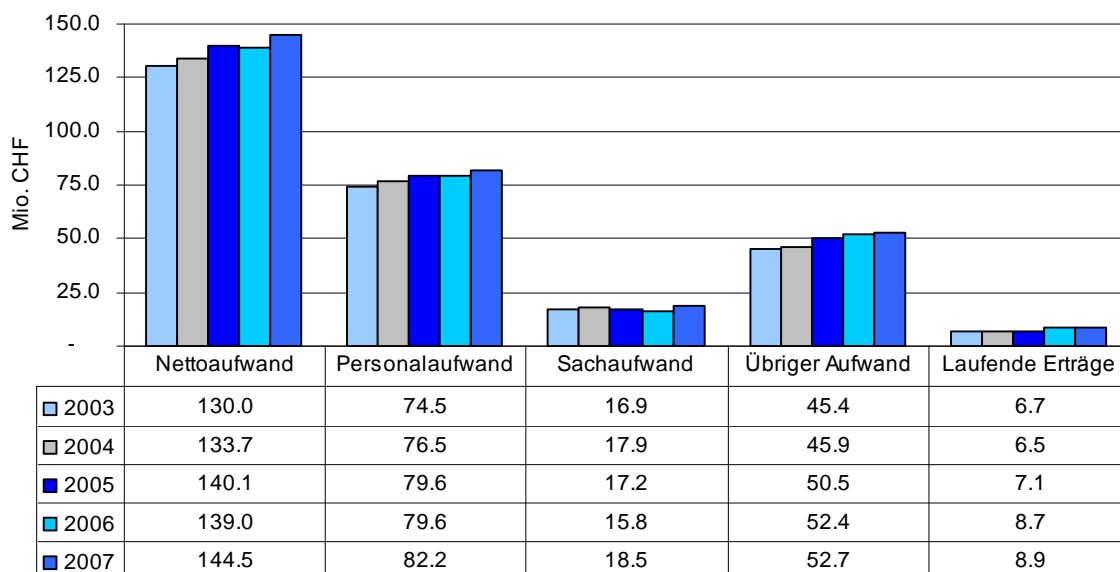

Aufbau des liechtensteinischen Bildungswesens

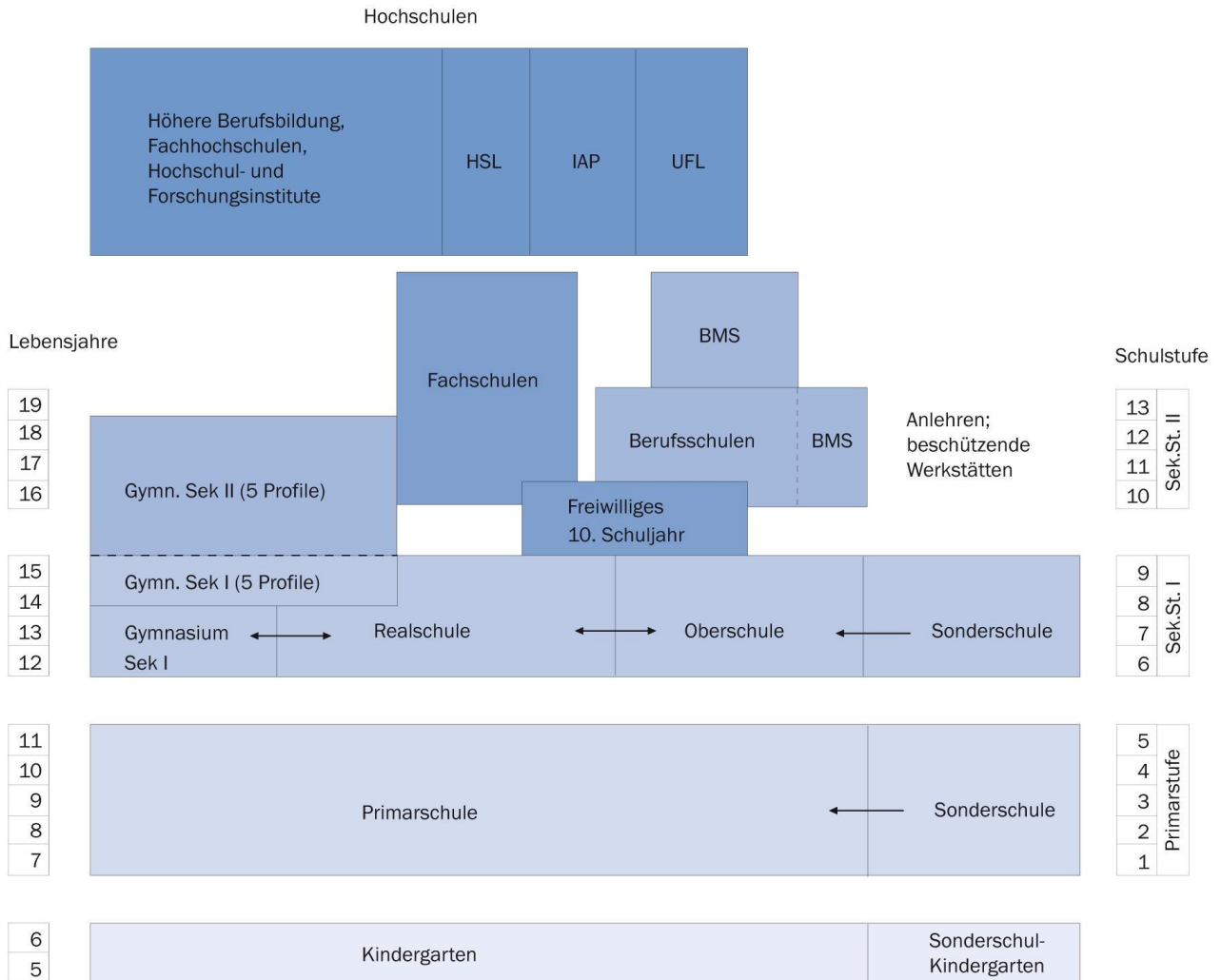

Legende:

- BMS Berufsmittelschule
- HSL Hochschule Liechtenstein
- IAP Internationale Akademie für Philosophie
- UFL Private Universität im Fürstentum Liechtenstein

4. Ländervergleiche

Bildungsbeteiligung im Vor- und Primarschulalter

Für Ländervergleiche wurden die Länder Schweiz (CH), Österreich (AT) und Deutschland (DE) sowie, aufgrund der bisherigen PISA-Publikationen der OECD, Finnland (FI) und der EU-27-Durchschnitt herangezogen.

Im Vergleich zu Österreich, Deutschland und dem EU-27-Durchschnitt ist der Anteil der 4-Jährigen in Kindergärten zur jeweiligen Bevölkerung im Alter von 4 Jahren in Liechtenstein (LI), der Schweiz und in Finnland deutlich tiefer (Grafik T).

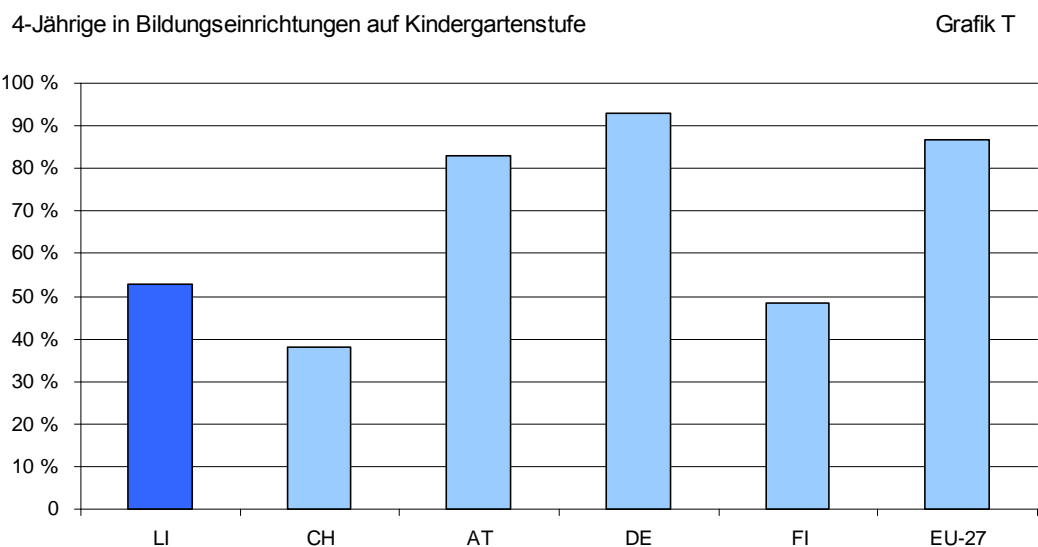

Quelle: Eurostat / BFS (2006)

Verhältnis Schüler/Unterrichtende im Primarbereich

Die Zahl der Schüler pro Lehrkraft in Vollzeitäquivalenten auf der Primarstufe ist in Liechtenstein im Vergleich zu anderen Ländern ebenfalls bedeutend tiefer. Die höchsten Schülerzahlen pro

Lehrkraft erreicht Deutschland mit 18.7 Schülern. In Liechtenstein werden durchschnittlich 10.5 Schüler von einer Vollzeitlehrkraft unterrichtet (Grafik U).

Verhältnis Schüler/Unterrichtende im Primarbereich
Zahl der Schüler und Schülerinnen pro Lehrkraft in Vollzeitäquivalenten Grafik U

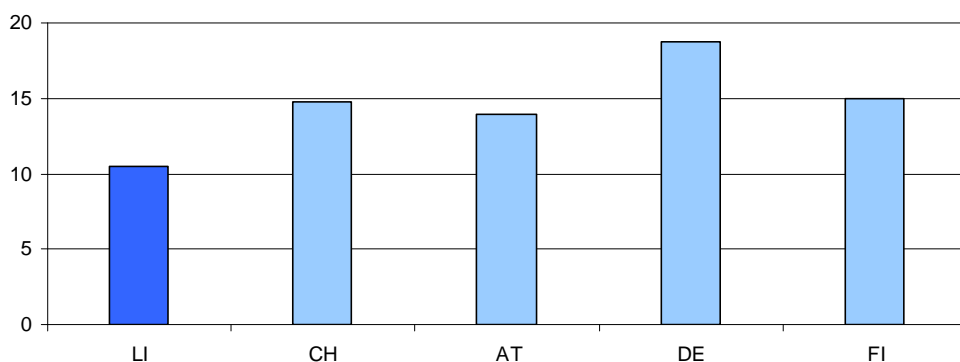

Quelle: Eurostat / BFS (2006 / 2007)

Auswahl der Studienfächer an Universitäten

Die liechtensteinischen Studierenden entscheiden sich überdurchschnittlich oft für ein Studium in Wirtschaftswissenschaften oder Recht. Während diese Fächer gesamtschweizerisch von 14 bzw. 12% aller Studierenden gewählt werden, liegen die Anteile bei den liechtensteinischen

Studierenden bei 19 bzw. 18%. Deutlich unter dem schweizerischen Mittelwert liegt der Anteil bei den Fächergruppen Geistes- und Sozialwissenschaften und bei den Exakten und Naturwissenschaften.

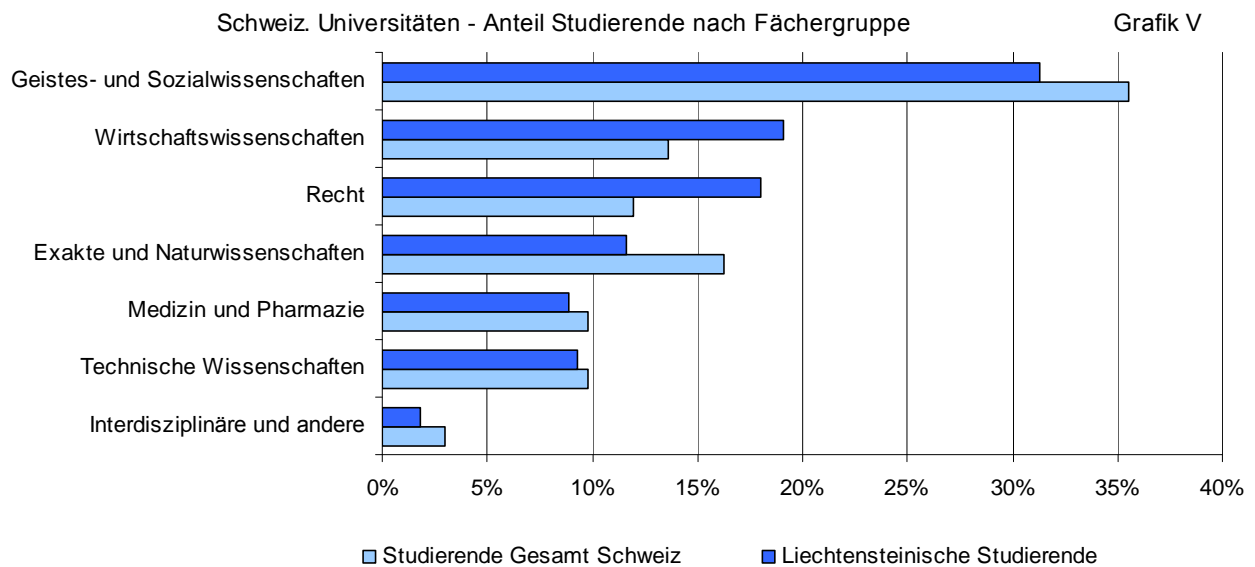

An österreichischen Universitäten werden Studiengänge der Rechtswissenschaften von den liechtensteinischen Studierenden überdurch-

schnittlich häufig belegt. Der österreichische Durchschnitt liegt bei 10% aller Studiengänge, derjenige der Liechtensteiner bei 21%.

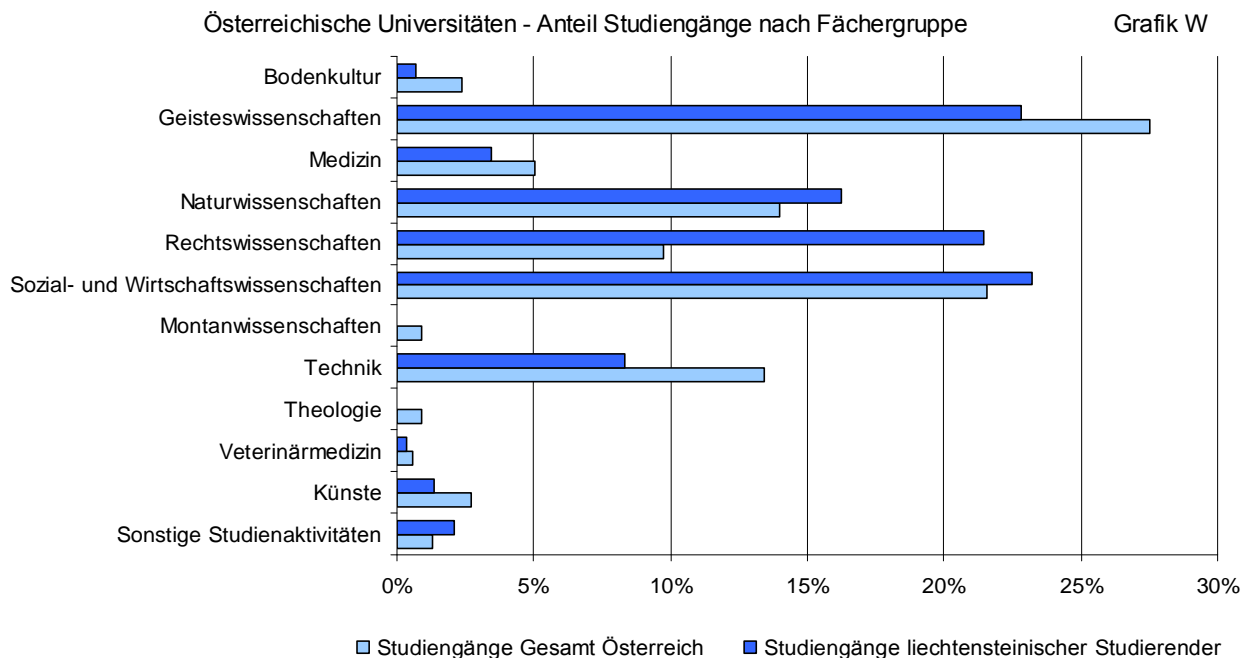

B Tabellen

1. Öffentliche Schulen

1. Öffentliche Schulen in Liechtenstein

Sechsjahresvergleich - Schüler, Klassen und Unterrichtende

Schuljahre 2002/03 - 2007/08

Quelle: Schulamt

Schule / Schuljahr	Schüler			Klassen	Unterrichtende			
	Total	M	W		Total	M	W	VZÄ
Alle öffentlichen Schulen								
2002/03	4 946	2 476	2 470	*	593	*	*	489.2
2003/04	5 030	2 495	2 535	*	615	*	*	508.7
2004/05	4 999	2 468	2 531	*	634	236	398	509.6
2005/06	4 973	2 462	2 511	*	641	234	407	512.7
2006/07	4 928	2 456	2 472	*	643	231	412	512.2
2007/08	4 855	2 427	2 428	*	639	223	416	519.2
Kindergärten								
2002/03	792	387	405	59	66	-	66	56.4
2003/04	812	385	427	56	62	-	62	52.5
2004/05	790	368	422	53	88	2	86	59.4
2005/06	770	393	377	51	83	2	81	58.9
2006/07	758	406	352	51	80	1	79	57.5
2007/08	711	371	340	49	79	1	78	56.7
Primarschulen								
2002/03	2 142	1 075	1 067	134	242	68	174	193.9
2003/04	2 182	1 099	1 083	139	260	67	193	212.4
2004/05	2 156	1 075	1 081	129	260	65	195	205.2
2005/06	2 155	1 058	1 097	133	268	67	201	205.3
2006/07	2 149	1 049	1 100	135	270	69	201	207.2
2007/08	2 073	1 035	1 038	137	262	63	199	206.2
Oberschulen								
2002/03	452	253	199	32	90	44	46	67.4
2003/04	437	234	203	33	103	49	54	74.4
2004/05	422	235	187	34	101	48	53	74.0
2005/06	427	230	197	34	110	51	59	75.7
2006/07	406	219	187	33	111	52	59	75.0
2007/08	412	221	191	34	101	45	56	75.0
Realschulen								
2002/03	692	350	342	52	116	64	52	83.3
2003/04	675	332	343	49	114	61	53	77.3
2004/05	690	338	352	48	109	58	51	77.6
2005/06	716	361	355	42	124	62	62	83.6
2006/07	712	364	348	40	120	57	63	80.4
2007/08	732	380	352	45	127	60	67	86.5
Liechtensteinisches Gymnasium								
2002/03	724	329	395	*	99	63	36	74.6
2003/04	738	338	400	*	98	61	37	77.5
2004/05	744	334	410	42	103	66	37	77.8
2005/06	695	300	395	42	96	62	34	72.0
2006/07	699	300	399	39	97	59	38	73.6
2007/08	725	304	421	40	93	56	37	75.7

Fortsetzung »

1. Öffentliche Schulen in Liechtenstein/ Fortsetzung

Sechsjahresvergleich - Schüler, Klassen und Unterrichtende

Schuljahre 2002/03 - 2007/08

Schule / Schuljahr	Schüler			Klassen	Unterrichtende			
	Total	M	W		Total	M	W	VZÄ
» Fortsetzung								
Freiwilliges 10. Schuljahr								
2002/03	42	14	28	*	11	5	6	7.0
2003/04	59	27	32	*	13	7	6	8.5
2004/05	65	33	32	*	15	9	6	9.0
2005/06	72	30	42	*	22	11	11	10.6
2006/07	84	40	44	*	20	11	9	11.1
2007/08	78	32	46	*	19	10	9	11.4
Berufsmittelschule								
2002/03	102	68	34	*	20	16	4	6.6
2003/04	127	80	47	*	16	14	2	6.1
2004/05	132	85	47	*	17	9	8	6.6
2005/06	138	90	48	*	16	9	7	6.6
2006/07	120	78	42	*	16	9	7	7.4
2007/08	124	84	40	*	16	8	8	7.8

Erläuterungen:

Das Gesamt der Unterrichtenden berücksichtigt jeden Unterrichtenden nur einmal.

Aufgrund von Mehrfachanstellungen ist die Summe der Unterrichtenden der einzelnen Schularten höher als das Gesamt aller Unterrichtenden.

1. Öffentliche Schulen in Liechtenstein/ Fortsetzung

Schüler nach Schulstufe, Schulort und Wohnort

Schuljahr 2007/08

Quelle: Schulamt

Schulstufe / Schulort	Gesamt Schüler	Wohnort der Schüler						
		Total	Oberland		Unterland			Ausland
			Planken, Schaan, Vaduz	Balzers, Triesen, Triesenberg	Total	Eschen, Mauren, Nendeln, Schaanwald	Gamprin-Bendern, Ruggell, Schellenberg	Total
Gesamt öffentliche Schulen	4 731	2 929	1 272	1 657	1 789	1 146	643	13
Vorschulstufe	711	440	194	246	269	165	104	2
Oberland	446	440	194	246	4	4	-	2
Planken, Schaan, Vaduz	198	193	192	1	3	3	-	2
Balzers, Triesen,	248	247	2	245	1	1	-	-
Unterland	265	-	-	-	265	161	104	-
Eschen, Mauren, Nendeln, Schaanwald	161	-	-	-	161	159	2	-
Gamprin-Bendern, Ruggell, Schellenberg	104	-	-	-	104	2	102	-
Primarstufe	2 073	1 271	567	704	801	535	266	1
Oberland	1 277	1 270	566	704	6	3	3	1
Planken, Schaan, Vaduz	577	572	562	10	4	3	1	1
Balzers, Triesen,	700	698	4	694	2	-	2	-
Unterland	796	1	1	-	795	532	263	-
Eschen, Mauren, Nendeln, Schaanwald	525	-	-	-	525	525	-	-
Gamprin-Bendern, Ruggell, Schellenberg	271	1	1	-	270	7	263	-
Sekundarstufe I	1 637	1 022	421	601	609	375	234	6
Oberland	1 229	1 018	418	600	205	117	88	6
Schaan, Vaduz	803	595	412	183	202	115	87	6
Balzers, Triesen	426	423	6	417	3	2	1	-
Unterland	408	4	3	1	404	258	146	-
Sekundarstufe II	310	196	90	106	110	71	39	4

Erläuterungen:

Sekundarstufe I, Unterland: Eschen

Sekundarstufe II, Oberland: Liechtensteinisches Gymnasium, Vaduz

1. Öffentliche Schulen in Liechtenstein/ Fortsetzung

Unterrichtende pro Schulart nach Geschlecht, Wohnsitz und Durchschnittsalter

Schuljahr 2007/08

Quelle: Schulamt

Schulart	Unterrichtende							
	Geschlecht			Wohnsitz		Durchschnittsalter		
	Total	M	W	FL	Ausland	Total	M	W
Gesamt	639	223	416	479	160	42	46	40
Kindergärten	79	1	78	70	9	39	*	*
Primarschulen	262	63	199	218	44	43	47	42
Oberschulen	101	45	56	59	42	45	53	38
Realschulen	127	60	67	85	42	44	51	38
Liecht. Gymnasium	93	56	37	59	34	48	53	42
Freiwilliges 10. Schuljahr	19	10	9	15	4	46	52	38
Berufsmittelschule	16	8	8	11	5	44	52	37

Erläuterungen:

Das Gesamt der Unterrichtenden berücksichtigt jeden Unterrichtenden nur einmal.

Aufgrund von Mehrfachanstellungen ist die Summe der Unterrichtenden der einzelnen Schularten höher als das Gesamt aller Unterrichtenden.

1. Öffentliche Schulen in Liechtenstein/ Fortsetzung

Unterrichtende - Prozentualer Geschlechter- und Wohnsitzanteil nach Schulart

Schuljahr 2007/08

Quelle: Schulamt

Schulart	Unterrichtende				
	Total	Geschlecht		Wohnsitz	
		%	M %	W %	FL %
Gesamt	100	35	65	75	25
Kindergärten	100	1	99	89	11
Primarschulen	100	24	76	83	17
Oberschulen	100	45	55	58	42
Realschulen	100	47	53	67	33
Liecht. Gymnasium	100	60	40	63	37
Freiwilliges 10. Schuljahr	100	53	47	79	21
Berufsmittelschule	100	50	50	69	31

Erläuterung:

Das Gesamt der Unterrichtenden berücksichtigt jeden Unterrichtenden nur einmal.

1. Öffentliche Schulen in Liechtenstein/ Fortsetzung

Unterrichtende - Anzahl Verträge, Vollzeitäquivalente und Durchschnittspensen

Schuljahr 2007/08

Quelle: Schulamt

Schulart	Verträge			Vollzeitäquivalente	Durchschnittspensum		
	Total	M	W		Total	M	W
Gesamt	795	266	529	519.2	81	93	75
Kindergärten	94	1	93	56.7	72	*	72
Primarschulen	315	72	243	206.2	79	93	74
Oberschulen	108	47	61	75.0	74	85	65
Realschulen	143	67	76	86.5	68	80	57
Liecht. Gymnasium	99	61	38	75.7	81	88	72
Freiwilliges 10. Schuljahr	19	10	9	11.4	60	76	42
Berufsmittelschule	17	8	9	7.8	49	58	39

Erläuterungen:

Das Gesamt der Unterrichtenden berücksichtigt jeden Unterrichtenden nur einmal.

Aufgrund von Mehrfachanstellungen ist das Gesamt-Durchschnittspensum höher als die Durchschnittspensen der einzelnen

2. Öffentliche Kindergärten

2. Öffentliche Kindergärten in Liechtenstein

Kinder nach Kindergartenstufe, Schulregion, Staatsangehörigkeit und Geschlecht

Schuljahr 2007/08

Quelle: Schulamt

Stufe / Schulregion	Gesamt			Nationalität											
	Total	M	W	FL			CH			EU			Übrige		
				Total	M	W	Total	M	W	Total	M	W	Total	M	W
Gesamt Kindergärten	711	371	340	533	276	257	28	13	15	77	47	30	73	35	38
Oberland	446	233	213	338	175	163	14	5	9	53	32	21	41	21	20
Unterland	265	138	127	195	101	94	14	8	6	24	15	9	32	14	18
1. Stufe	329	178	151	242	129	113	15	6	9	42	30	12	30	13	17
Oberland	219	114	105	166	85	81	8	3	5	30	19	11	15	7	8
Unterland	110	64	46	76	44	32	7	3	4	12	11	1	15	6	9
2. Stufe	382	193	189	291	147	144	13	7	6	35	17	18	43	22	21
Oberland	227	119	108	172	90	82	6	2	4	23	13	10	26	14	12
Unterland	155	74	81	119	57	62	7	5	2	12	4	8	17	8	9

	Total	M	W	Vollzeit- äquivalente	Durchschn. Alter
Unterrichtende	79	1	78	56.7	39

2. Öffentliche Kindergärten in Liechtenstein

Kinder nach Schulort, Kindergartenstufe, Staatsangehörigkeit und Geschlecht

Schuljahr 2007/08

Quelle: Schulamt

Schulort / Stufe	Gesamt			Nationalität									Übrige				
	Total	M	W	Total	FL	M	W	Total	CH	M	W	Total	M	W	Total	M	W
Gesamt Kindergärten	711	371	340	533	276	257	28	13	15	77	47	30	73	35	38		
1. Stufe	329	178	151	242	129	113	15	6	9	42	30	12	30	13	17		
2. Stufe	382	193	189	291	147	144	13	7	6	35	17	18	43	22	21		
Oberland	446	233	213	338	175	163	14	5	9	53	32	21	41	21	20		
1. Stufe	219	114	105	166	85	81	8	3	5	30	19	11	15	7	8		
2. Stufe	227	119	108	172	90	82	6	2	4	23	13	10	26	14	12		
Vaduz	87	47	40	49	31	18	3	1	2	17	6	11	18	9	9		
1. Stufe	41	16	25	23	11	12	1	-	1	10	3	7	7	2	5		
2. Stufe	46	31	15	26	20	6	2	1	1	7	3	4	11	7	4		
Triesen	105	62	43	89	51	38	3	2	1	8	7	1	5	2	3		
1. Stufe	53	33	20	44	26	18	2	1	1	5	5	-	2	1	1		
2. Stufe	52	29	23	45	25	20	1	1	-	3	2	1	3	1	2		
Balzers	103	49	54	87	38	49	4	-	4	7	7	-	5	4	1		
1. Stufe	56	28	28	48	23	25	2	-	2	4	4	-	2	1	1		
2. Stufe	47	21	26	39	15	24	2	-	2	3	3	-	3	3	-		
Triesenberg	40	20	20	35	18	17	2	1	1	2	1	1	1	-	1		
1. Stufe	15	11	4	13	9	4	1	1	-	1	1	-	-	-	-		
2. Stufe	25	9	16	22	9	13	1	-	1	1	-	1	1	-	1		
Schaan	100	49	51	69	31	38	2	1	1	17	11	6	12	6	6		
1. Stufe	47	22	25	32	12	20	2	1	1	9	6	3	4	3	1		
2. Stufe	53	27	26	37	19	18	-	-	-	8	5	3	8	3	5		
Planken	11	6	5	9	6	3	-	-	-	2	-	2	-	-	-		
1. Stufe	7	4	3	6	4	2	-	-	-	1	-	1	-	-	-		
2. Stufe	4	2	2	3	2	1	-	-	-	1	-	1	-	-	-		
Unterland	265	138	127	195	101	94	14	8	6	24	15	9	32	14	18		
1. Stufe	110	64	46	76	44	32	7	3	4	12	11	1	15	6	9		
2. Stufe	155	74	81	119	57	62	7	5	2	12	4	8	17	8	9		
Eschen	56	24	32	40	17	23	3	2	1	7	4	3	6	1	5		
1. Stufe	26	13	13	18	8	10	3	2	1	4	3	1	1	-	1		
2. Stufe	30	11	19	22	9	13	-	-	-	3	1	2	5	1	4		
Nendeln	29	16	13	17	6	11	-	-	-	4	4	-	8	6	2		
1. Stufe	10	8	2	2	2	-	-	-	-	3	3	-	5	3	2		
2. Stufe	19	8	11	15	4	11	-	-	-	1	1	-	3	3	-		
Mauren	65	34	31	48	25	23	1	1	-	6	3	3	10	5	5		
1. Stufe	23	12	11	17	9	8	-	-	-	1	1	-	5	2	3		
2. Stufe	42	22	20	31	16	15	1	1	-	5	2	3	5	3	2		
Schaanwald	11	4	7	6	2	4	1	1	-	2	1	1	2	-	2		
1. Stufe	6	3	3	4	1	3	1	1	-	1	1	-	-	-	-		
2. Stufe	5	1	4	2	1	1	-	-	-	1	-	1	2	-	2		
Gamprin	34	18	16	26	15	11	3	1	2	3	2	1	2	-	2		
1. Stufe	17	11	6	11	9	2	2	-	2	2	2	-	2	-	2		
2. Stufe	17	7	10	15	6	9	1	1	-	1	-	1	-	-	-		
Ruggell	44	24	20	35	20	15	5	2	3	2	1	1	2	1	1		
1. Stufe	18	11	7	14	9	5	1	-	1	1	1	-	2	1	1		
2. Stufe	26	13	13	21	11	10	4	2	2	1	-	1	-	-	-		
Schellenberg	26	18	8	23	16	7	1	1	-	-	-	-	2	1	1		
1. Stufe	10	6	4	10	6	4	-	-	-	-	-	-	-	-	-		
2. Stufe	16	12	4	13	10	3	1	1	-	-	-	-	2	1	1		

3. Öffentliche Primarschulen, Einführungsklassen, Vorschulen

3. Öffentliche Primarschulen in Liechtenstein

Schüler nach Klassenstufe, Schulregion, Staatsangehörigkeit und Geschlecht

Schuljahr 2007/08

Quelle: Schulamt

Schulart / Klassenstufe	Gesamt			Nationalität											
	Total	M	W	FL			CH			EU			Übrige		
	Total	M	W	Total	M	W	Total	M	W	Total	M	W	Total	M	W
Gesamt Primarstufe	2 073	1 035	1 038	1 458	719	739	99	51	48	295	153	142	221	112	109
Oberland	1 277	636	641	896	436	460	61	31	30	206	108	98	114	61	53
Unterland	796	399	397	562	283	279	38	20	18	89	45	44	107	51	56
Intensivkurs Deutsch als Zweitsprache, Primarstufe	5	5	-	1	1	-	-	-	-	1	1	-	3	3	-
Spezielle Einschulung	118	76	42	59	38	21	5	4	1	31	22	9	23	12	11
Einführungsklassen 1. Stufe	42	29	13	21	11	10	1	1	-	16	14	2	4	3	1
Einführungsklassen 2. Stufe	50	31	19	24	18	6	3	2	1	12	5	7	11	6	5
Vorschulen 1. Stufe	26	16	10	14	9	5	1	1	-	3	3	-	8	3	5
Primarschulen	1 950	954	996	1 398	680	718	94	47	47	263	130	133	195	97	98
Primarschulen 1. Klassen	335	176	159	259	133	126	14	10	4	35	20	15	27	13	14
Oberland	189	96	93	155	74	81	8	6	2	20	13	7	6	3	3
Unterland	146	80	66	104	59	45	6	4	2	15	7	8	21	10	11
Primarschulen 2. Klassen	396	184	212	275	125	150	16	6	10	55	28	27	50	25	25
Oberland	233	112	121	161	77	84	12	5	7	36	18	18	24	12	12
Unterland	163	72	91	114	48	66	4	1	3	19	10	9	26	13	13
Primarschulen 3. Klassen	408	191	217	291	135	156	18	8	10	58	28	30	41	20	21
Oberland	261	121	140	189	87	102	10	5	5	41	18	23	21	11	10
Unterland	147	70	77	102	48	54	8	3	5	17	10	7	20	9	11
Primarschulen 4. Klassen	405	196	209	280	140	140	21	13	8	65	25	40	39	18	21
Oberland	236	112	124	163	78	85	13	8	5	41	16	25	19	10	9
Unterland	169	84	85	117	62	55	8	5	3	24	9	15	20	8	12
Primarschulen 5. Klassen	406	207	199	293	147	146	25	10	15	50	29	21	38	21	17
Oberland	261	130	131	182	90	92	14	4	10	39	23	16	26	13	13
Unterland	145	77	68	111	57	54	11	6	5	11	6	5	12	8	4

	Total	M	W	Vollzeit- äquivalente	Durchschn. Alter
Unterrichtende	262	63	199	206.2	43

Erläuterungen:

Intensivkurs Deutsch als Zweitsprache: Oberland

Einführungsklassen: Oberland

Vorschulen: Unterland

3. Öffentliche Primarschulen in Liechtenstein

Schüler nach Schulort, Schulart, Staatsangehörigkeit und Geschlecht

Schuljahr 2007/08

Quelle: Schulamt

Schulort / Schulart	Gesamt			Nationalität											
	Total	M	W	Total	FL	W	Total	CH	W	Total	EU	W	Total	Übrige	W
Gesamt Primarstufe	2073	1035	1038	1458	719	739	99	51	48	295	153	142	221	112	109
Intensivkurs Deutsch als Zweitsprache, Primarstufe	5	5	-	1	1	-	-	-	-	1	1	-	3	3	-
Primarschulen	1 950	954	996	1 398	680	718	94	47	47	263	130	133	195	97	98
Spezielle Einschulung	118	76	42	59	38	21	5	4	1	31	22	9	23	12	11
Oberland	1 277	636	641	896	436	460	61	31	30	206	108	98	114	61	53
Intensivkurs Deutsch als Zweitsprache, Primarstufe	5	5	-	1	1	-	-	-	-	1	1	-	3	3	-
Primarschulen	1 180	571	609	850	406	444	57	28	29	177	88	89	96	49	47
Spezielle Einschulung	92	60	32	45	29	16	4	3	1	28	19	9	15	9	6
Vaduz	219	119	100	111	64	47	14	6	8	52	31	21	42	18	24
Primarschulen	195	103	92	101	57	44	13	5	8	45	25	20	36	16	20
Spezielle Einschulung	24	16	8	10	7	3	1	1	-	7	6	1	6	2	4
Triesen	295	147	148	197	93	104	19	11	8	52	25	27	27	18	9
Intensivkurs Deutsch als Zweitsprache, Primarstufe	5	5	-	1	1	-	-	-	-	1	1	-	3	3	-
Primarschulen	271	128	143	192	89	103	18	10	8	43	19	24	18	10	8
Spezielle Einschulung	19	14	5	4	3	1	1	1	-	8	5	3	6	5	1
Balzers	275	143	132	220	113	107	9	3	6	37	21	16	9	6	3
Primarschulen	253	130	123	205	104	101	8	2	6	31	18	13	9	6	3
Spezielle Einschulung	22	13	9	15	9	6	1	1	-	6	3	3	-	-	-
Triesenberg	130	60	70	118	52	66	3	2	1	6	4	2	3	2	1
Primarschulen	122	55	67	111	48	63	3	2	1	6	4	2	2	1	1
Spezielle Einschulung	8	5	3	7	4	3	-	-	-	-	-	-	1	1	-
Schaan	324	150	174	222	100	122	14	8	6	55	25	30	33	17	16
Primarschulen	305	138	167	213	94	119	13	8	5	48	20	28	31	16	15
Spezielle Einschulung	19	12	7	9	6	3	1	-	1	7	5	2	2	1	1
Planken	34	17	17	28	14	14	2	1	1	4	2	2	-	-	-
Primarschulen	34	17	17	28	14	14	2	1	1	4	2	2	-	-	-
Unterland	796	399	397	562	283	279	38	20	18	89	45	44	107	51	56
Primarschulen	770	383	387	548	274	274	37	19	18	86	42	44	99	48	51
Spezielle Einschulung	26	16	10	14	9	5	1	1	-	3	3	-	8	3	5
Eschen	161	87	74	102	54	48	13	8	5	18	10	8	28	15	13
Primarschulen	153	80	73	98	50	48	12	7	5	17	9	8	26	14	12
Spezielle Einschulung	8	7	1	4	4	-	1	1	-	1	1	-	2	1	1
Nendeln	109	51	58	72	34	38	3	1	2	10	5	5	24	11	13
Primarschulen	109	51	58	72	34	38	3	1	2	10	5	5	24	11	13
Mauren	214	110	104	152	77	75	6	4	2	35	18	17	21	11	10
Primarschulen	208	107	101	147	75	72	6	4	2	34	17	17	21	11	10
Spezielle Einschulung	6	3	3	5	2	3	-	-	-	1	1	-	-	-	-
Schaanwald	41	17	24	23	12	11	1	-	1	5	1	4	12	4	8
Primarschulen	41	17	24	23	12	11	1	-	1	5	1	4	12	4	8
Gamprin	79	38	41	55	29	26	3	1	2	10	3	7	11	5	6
Primarschulen	79	38	41	55	29	26	3	1	2	10	3	7	11	5	6
Ruggell	111	59	52	87	46	41	8	5	3	7	5	2	9	3	6
Primarschulen	99	53	46	82	43	39	8	5	3	6	4	2	3	1	2
Spezielle Einschulung	12	6	6	5	3	2	-	-	-	1	1	-	6	2	4
Schellenberg	81	37	44	71	31	40	4	1	3	4	3	1	2	2	-
Primarschulen	81	37	44	71	31	40	4	1	3	4	3	1	2	2	-

3. Öffentliche Primarschulen in Liechtenstein

Anzahl Schüler, Klassen und Schüler pro Klasse nach Schulart und Schulregion

Schuljahr 2007/08

Quelle: Schulamt

Schulart / Schulstufe	Anzahl Schüler			Anzahl Klassen			Schüler pro Klasse		
	Total	Oberland	Unterland	Total	Oberland	Unterland	Total	Oberland	Unterland
Gesamt Primarstufe	2 073	1 277	796	137	85	52	15.1	15.0	15.3
Intensivkurs Deutsch als Zweitsprache, Primarstufe	5	5
Einführungsklassen/ Vorschulen	118	92	26	19	16	3	6.2	5.8	8.7
Primarschulen	1 950	1 180	770	118	69	49	16.5	17.1	15.7
1. Klassen	335	189	146	22	13	9	15.2	14.5	16.2
2. Klassen	396	233	163	25	14	11	15.8	16.6	14.8
3. Klassen	408	261	147	22	13	9	18.5	20.1	16.3
4. Klassen	405	236	169	24	13	11	16.9	18.2	15.4
5. Klassen	406	261	145	25	16	9	16.2	16.3	16.1

4. Öffentliche Oberschulen

4. Öffentliche Oberschulen in Liechtenstein

Schüler nach Klassenstufe, Schulregion, Schulort, Staatsangehörigkeit und Geschlecht

Schuljahr 2007/08

Quelle: Schulamt

Schulart / Klassenstufe / Schulregion	Gesamt			Nationalität									Übrige		
	Total	M	W	Total	FL	W	Total	CH	W	Total	EU	W	Total	M	W
Gesamt Oberschulen	412	221	191	225	131	94	14	8	6	76	35	41	97	47	50
Oberland	234	123	111	125	71	54	7	3	4	50	23	27	52	26	26
Triesen	146	69	77	86	48	38	6	2	4	25	11	14	29	8	21
Vaduz	88	54	34	39	23	16	1	1	-	25	12	13	23	18	5
Unterland	178	98	80	100	60	40	7	5	2	26	12	14	45	21	24
Intensivkurs Deutsch als Zweitsprache, Sekundarstufe	7	3	4	-	-	-	-	-	-	-	-	-	7	3	4
Oberschulen	405	218	187	225	131	94	14	8	6	76	35	41	90	44	46
Oberland	227	120	107	125	71	54	7	3	4	50	23	27	45	23	22
Unterland	178	98	80	100	60	40	7	5	2	26	12	14	45	21	24
1. Klassen	99	48	51	51	27	24	2	-	2	25	11	14	21	10	11
Oberland	61	31	30	29	17	12	1	-	1	20	8	12	11	6	5
Unterland	38	17	21	22	10	12	1	-	1	5	3	2	10	4	6
2. Klassen	96	51	45	55	32	23	4	2	2	17	8	9	20	9	11
Oberland	57	28	29	34	17	17	3	1	2	11	5	6	9	5	4
Unterland	39	23	16	21	15	6	1	1	-	6	3	3	11	4	7
3. Klassen	104	60	44	59	39	20	3	2	1	18	7	11	24	12	12
Oberland	57	36	21	31	21	10	1	1	-	11	7	4	14	7	7
Unterland	47	24	23	28	18	10	2	1	1	7	-	7	10	5	5
4. Klassen	106	59	47	60	33	27	5	4	1	16	9	7	25	13	12
Oberland	52	25	27	31	16	15	2	1	1	8	3	5	11	5	6
Unterland	54	34	20	29	17	12	3	3	-	8	6	2	14	8	6

	Total	M	W	Vollzeit- äquivalente	Durchschn. Alter
Unterrichtende	101	45	56	75.0	45

Erläuterung:

Intensivkurs Deutsch als Zweitsprache, Sekundarstufe: Oberland

5. Öffentliche Realschulen

5. Öffentliche Realschulen in Liechtenstein

Schüler nach Klassenstufe, Schulregion, Schulort, Staatsangehörigkeit und Geschlecht

Schuljahr 2007/08

Quelle: Schulamt

Klassenstufe / Schulregion	Gesamt			Nationalität											
	Total	M	W	FL			CH			EU			Übrige		
	Total	M	W	Total	M	W	Total	M	W	Total	M	W	Total	M	W
Gesamt Realschulen	732	380	352	548	287	261	43	21	22	90	48	42	51	24	27
Oberland	502	258	244	375	193	182	25	14	11	74	38	36	28	13	15
Balzers	105	59	46	79	47	32	8	5	3	12	5	7	6	2	4
Schaan	120	74	46	93	55	38	6	5	1	18	12	6	3	2	1
Triesen	175	80	95	134	57	77	6	3	3	26	14	12	9	6	3
Vaduz	102	45	57	69	34	35	5	1	4	18	7	11	10	3	7
Unterland	230	122	108	173	94	79	18	7	11	16	10	6	23	11	12
1. Klassen	213	117	96	157	88	69	13	7	6	28	14	14	15	8	7
Oberland	143	77	66	103	57	46	8	5	3	25	12	13	7	3	4
Unterland	70	40	30	54	31	23	5	2	3	3	2	1	8	5	3
2. Klassen	172	89	83	132	68	64	9	5	4	15	9	6	16	7	9
Oberland	110	53	57	89	42	47	5	3	2	9	5	4	7	3	4
Unterland	62	36	26	43	26	17	4	2	2	6	4	2	9	4	5
3. Klassen	173	93	80	133	74	59	11	4	7	21	11	10	8	4	4
Oberland	120	67	53	93	54	39	7	2	5	17	9	8	3	2	1
Unterland	53	26	27	40	20	20	4	2	2	4	2	2	5	2	3
4. Klassen	174	81	93	126	57	69	10	5	5	26	14	12	12	5	7
Oberland	129	61	68	90	40	50	5	4	1	23	12	11	11	5	6
Unterland	45	20	25	36	17	19	5	1	4	3	2	1	1	-	1

	Total	M	W	Vollzeit- äquivalente	Durchschn. Alter
Unterrichtende	127	60	67	86.5	44

6. Liechtensteinisches Gymnasium

6.1 Liechtensteinisches Gymnasium

Schüler nach Schulstufe, Wohnregion, Klassenstufe, Unterrichtsschwerpunkt, Staatsangehörigkeit und Geschlecht

Schuljahr 2007/08

Quelle: Schulamt

Wohnregion / Schulstufe / Klassenstufe / Unterrichtsschwerpunkt	Gesamt			Nationalität											
	Total	M	W	FL			CH			EU			Übrige		
	Total	M	W	Total	M	W	Total	M	W	Total	M	W	Total	M	W
Gesamt Liecht. Gymnasium	725	304	421	560	233	327	63	22	41	87	44	43	15	5	10
aus dem Oberland	458	190	268	340	142	198	45	12	33	64	33	31	9	3	6
aus dem Unterland	260	110	150	218	89	129	15	8	7	21	11	10	6	2	4
aus der Schweiz	7	4	3	2	2	-	3	2	1	2	-	2	-	-	-
Sekundarstufe I	415	180	235	329	141	188	33	14	19	47	24	23	6	1	5
aus dem Oberland	262	112	150	202	87	115	20	6	14	36	19	17	4	-	4
aus dem Unterland	150	65	85	126	53	73	11	6	5	11	5	6	2	1	1
aus der Schweiz	3	3	-	1	1	-	2	2	-	-	-	-	-	-	-
1. Stufe	108	52	56	88	43	45	7	2	5	12	7	5	1	-	1
2. Stufe	104	48	56	81	37	44	7	4	3	16	7	9	-	-	-
3. Stufe	103	40	63	85	35	50	7	1	6	8	3	5	3	1	2
4. Stufe	100	40	60	75	26	49	12	7	5	11	7	4	2	-	2
Profil Kunst, Musik, Pädagogik	24	4	20	19	3	16	3	1	2	1	-	1	1	-	1
Profil Mathematik und Naturwissenschaften	21	14	7	14	9	5	3	2	1	4	3	1	-	-	-
Profil Neue Sprachen	21	1	20	18	1	17	-	-	-	2	-	2	1	-	1
Profil Wirtschaft und Recht	34	21	13	24	13	11	6	4	2	4	4	-	-	-	-
Sekundarstufe II	310	124	186	231	92	139	30	8	22	40	20	20	9	4	5
aus dem Oberland	196	78	118	138	55	83	25	6	19	28	14	14	5	3	2
aus dem Unterland	110	45	65	92	36	56	4	2	2	10	6	4	4	1	3
aus der Schweiz	4	1	3	1	1	-	1	-	1	2	-	2	-	-	-
5. Stufe	97	38	59	74	31	43	9	4	5	12	3	9	2	-	2
Profil Kunst, Musik, Pädagogik	15	2	13	12	2	10	-	-	-	2	-	2	1	-	1
Profil Mathematik und Naturwissenschaften	22	15	7	15	11	4	3	2	1	4	2	2	-	-	-
Profil Neue Sprachen	26	6	20	20	5	15	3	1	2	2	-	2	1	-	1
Profil Wirtschaft und Recht	16	8	8	13	7	6	1	-	1	2	1	1	-	-	-
Profil Lingua	18	7	11	14	6	8	2	1	1	2	-	2	-	-	-
6. Stufe	122	53	69	92	37	55	12	3	9	14	11	3	4	2	2
Profil Kunst, Musik, Pädagogik	23	3	20	19	2	17	2	-	2	2	1	1	-	-	-
Profil Mathematik und Naturwissenschaften	25	17	8	17	11	6	4	2	2	3	3	-	1	1	-
Profil Neue Sprachen	14	4	10	10	2	8	3	1	2	-	-	-	1	1	-
Profil Wirtschaft und Recht	41	26	15	34	21	13	1	-	1	5	5	-	1	-	1
Profil Lingua, Neue Sprachen	19	3	16	12	1	11	2	-	2	4	2	2	1	-	1
7. Stufe	91	33	58	65	24	41	9	1	8	14	6	8	3	2	1
Profil Kunst, Musik, Pädagogik	24	2	22	19	2	17	4	-	4	1	-	1	-	-	-
Profil Mathematik und Naturwissenschaften	21	14	7	12	9	3	3	1	2	5	3	2	1	1	-
Profil Wirtschaft und Recht	17	6	11	13	4	9	-	-	-	3	2	1	1	-	1
Profil Lingua	13	5	8	10	5	5	1	-	1	2	-	2	-	-	-
Profil Neue Sprachen, Wirtschaft	16	6	10	11	4	7	1	-	1	3	1	2	1	1	-

	Total	M	W	Vollzeit- äquivalente	Durchschn. Alter
Unterrichtende	93	56	37	75.7	48

6.2 Liechtensteinisches Gymnasium

Fünfjahresvergleich - Maturanden nach Staatsangehörigkeit und Geschlecht

Abschlussjahre 2004 bis 2008

Quelle: Schulamt

Maturanden	Gesamt			Nationalität									Übrige		
	Total	M	W	FL			CH			EU			Total	M	W
				Total	M	W	Total	M	W	Total	M	W			
Gesamt 2004	72	36	36	65	32	33	3	1	2	4	3	1	-	-	-
Gesamt 2005	137	66	71	104	54	50	15	7	8	17	5	12	1	-	1
Gesamt 2006	84	34	50	64	29	35	11	2	9	7	2	5	2	1	1
Gesamt 2007	88	43	45	62	30	32	16	8	8	7	4	3	3	1	2
Gesamt 2008	88	31	57	62	22	40	10	1	9	13	6	7	3	2	1

7. Freiwilliges 10. Schuljahr

7. Freiwilliges 10. Schuljahr

Schüler nach Wohnregion, Unterrichtsschwerpunkt, Staatsangehörigkeit und Geschlecht

Schuljahr 2007/08

Quelle: Schulamt

Wohnregion / Unterrichtsschwerpunkt	Gesamt			Nationalität											
	Total	M	W	FL			CH			EU			Übrige		
	Total	M	W	Total	M	W	Total	M	W	Total	M	W	Total	M	W
Gesamt 10. Schuljahr	78	32	46	35	12	23	4	2	2	19	9	10	20	9	11
aus dem Oberland	46	24	22	18	8	10	1	1	-	13	7	6	14	8	6
aus dem Unterland	30	7	23	16	3	13	2	1	1	6	2	4	6	1	5
aus der Schweiz	2	1	1	1	1	-	1	-	1	-	-	-	-	-	-
Cyber Class I	16	5	11	8	2	6	-	-	-	4	2	2	4	1	3
Cyber Class II	17	6	11	9	3	6	1	1	-	6	2	4	1	-	1
Pro Lingua I	22	9	13	14	6	8	2	-	2	4	2	2	2	1	1
Werkklasse I	12	8	4	2	1	1	-	-	-	4	3	1	6	4	2
Zukunftsbrücke I	11	4	7	2	-	2	1	1	-	1	-	1	7	3	4

	Total	M	W	Vollzeit- äquivalente	Durchschn. Alter
Unterrichtende	19	10	9	11.4	46

8. Privatschulen in Liechtenstein

8. Privatschulen in Liechtenstein

Schüler nach Schulstufe, Klassenstufe und Wohnort

Schuljahr 2007/08

Quelle: Privatschulen

Schulstufe / Klassenstufe	Gesamt Schüler	Wohnort der Schüler						
		Gesamt Oberland	Planken, Schaan, Vaduz	Balzers, Triesen, Triesenberg	Gesamt Unterland	Eschen, Mauren, Nendeln, Schaanwald	Gamprin- Bendern, Ruggell, Schellenberg	Gesamt Ausland
Privatschulen - alle Stufen	241	82	44	38	43	30	13	116
Kindergärten	25	13	8	5	3	3	-	9
1. Klassen	12	9	5	4	1	1	-	2
2. Klassen	13	4	3	1	2	2	-	7
Primarstufe	85	22	14	8	12	9	3	51
1. Klassen	12	3	2	1	1	1	-	8
2. Klassen	8	4	2	2	1	1	-	3
3. Klassen	26	5	2	3	2	1	1	19
4. Klassen	19	4	4	-	4	4	-	11
5. Klassen	20	6	4	2	4	2	2	10
Sekundarstufe I	126	44	20	24	27	17	10	55
1. Klassen	38	12	6	6	10	9	1	16
2. Klassen	30	14	7	7	3	1	2	13
3. Klassen	32	9	2	7	8	5	3	15
4. Klassen	26	9	5	4	6	2	4	11
Sekundarstufe II	5	3	2	1	1	1	-	1

8. Privatschulen in Liechtenstein/ Fortsetzung

Schüler nach Schulstufe, Klassenstufe, Wohnregion, Staatsangehörigkeit und Geschlecht

Schuljahr 2007/08

Quelle: Privatschulen

Schulstufe / Klassenstufe / Wohnregion	Gesamt			Nationalität									Übrige		
	Total	M	W	Total	M	W	Total	M	W	Total	M	W	Total	M	W
Privatschulen - alle Stufen	241	126	115	113	56	57	48	29	19	79	41	38	1	-	1
aus dem Oberland	82	46	36	72	38	34	6	4	2	4	4	-	-	-	-
aus dem Unterland	43	19	24	41	18	23	-	-	-	2	1	1	-	-	-
aus der Schweiz	44	27	17	-	-	-	42	25	17	2	2	-	-	-	-
aus Österreich	72	34	38	-	-	-	-	-	-	71	34	37	1	-	1
Kindergarten	25	10	15	16	5	11	7	4	3	2	1	1	-	-	-
aus dem Oberland	13	3	10	13	3	10	-	-	-	-	-	-	-	-	-
aus dem Unterland	3	2	1	3	2	1	-	-	-	-	-	-	-	-	-
aus der Schweiz	7	4	3	-	-	-	7	4	3	-	-	-	-	-	-
aus Österreich	2	1	1	-	-	-	-	-	-	2	1	1	-	-	-
Primarstufe	85	43	42	30	14	16	17	9	8	38	20	18	-	-	-
aus dem Oberland	22	15	7	18	12	6	1	-	1	3	3	-	-	-	-
aus dem Unterland	12	2	10	12	2	10	-	-	-	-	-	-	-	-	-
aus der Schweiz	17	10	7	-	-	-	16	9	7	1	1	-	-	-	-
aus Österreich	34	16	18	-	-	-	-	-	-	34	16	18	-	-	-
Primar, 1. Klassen	12	7	5	3	2	1	4	3	1	5	2	3	-	-	-
aus dem Oberland	3	2	1	2	2	-	1	-	1	-	-	-	-	-	-
aus dem Unterland	1	-	1	1	-	1	-	-	-	-	-	-	-	-	-
aus der Schweiz	3	3	-	-	-	-	3	3	-	-	-	-	-	-	-
aus Österreich	5	2	3	-	-	-	-	-	-	5	2	3	-	-	-
Primar, 2. Klassen	8	5	3	4	2	2	-	-	-	4	3	1	-	-	-
aus dem Oberland	4	3	1	3	2	1	-	-	-	1	1	-	-	-	-
aus dem Unterland	1	-	1	1	-	1	-	-	-	-	-	-	-	-	-
aus der Schweiz	-	-	-	-	-	-	-	-	-	-	-	-	-	-	-
aus Österreich	3	2	1	-	-	-	-	-	-	3	2	1	-	-	-
Primar, 3. Klassen	26	12	14	7	4	3	5	2	3	14	6	8	-	-	-
aus dem Oberland	5	2	3	5	2	3	-	-	-	-	-	-	-	-	-
aus dem Unterland	2	2	-	2	2	-	-	-	-	-	-	-	-	-	-
aus der Schweiz	6	3	3	-	-	-	5	2	3	1	1	-	-	-	-
aus Österreich	13	5	8	-	-	-	-	-	-	13	5	8	-	-	-
Primar, 4. Klassen	19	10	9	7	3	4	6	3	3	6	4	2	-	-	-
aus dem Oberland	4	4	-	3	3	-	-	-	-	1	1	-	-	-	-
aus dem Unterland	4	-	4	4	-	4	-	-	-	-	-	-	-	-	-
aus der Schweiz	6	3	3	-	-	-	6	3	3	-	-	-	-	-	-
aus Österreich	5	3	2	-	-	-	-	-	-	5	3	2	-	-	-
Primar, 5. Klassen	20	9	11	9	3	6	2	1	1	9	5	4	-	-	-
aus dem Oberland	6	4	2	5	3	2	-	-	-	1	1	-	-	-	-
aus dem Unterland	4	-	4	4	-	4	-	-	-	-	-	-	-	-	-
aus der Schweiz	2	1	1	-	-	-	2	1	1	-	-	-	-	-	-
aus Österreich	8	4	4	-	-	-	-	-	-	8	4	4	-	-	-

Fortsetzung »

8. Privatschulen in Liechtenstein/ Fortsetzung

Schüler nach Schulstufe, Klassenstufe, Wohnregion, Staatsangehörigkeit und Geschlecht

Schuljahr 2007/08

Schulstufe / Klassenstufe / Wohnregion	Gesamt			Nationalität									Übrige			
	Total	M	W	Total	M	W	Total	M	W	Total	M	W	Total	M	W	
» Fortsetzung																
Sekundarstufe I	126	70	56	63	34	29	24	16	8	39	20	19	-	-	-	
aus dem Oberland	44	26	18	38	21	17	5	4	1	1	1	-	-	-	-	
aus dem Unterland	27	14	13	25	13	12	-	-	-	2	1	1	-	-	-	
aus der Schweiz	20	13	7	-	-	-	19	12	7	1	1	-	-	-	-	
aus Österreich	35	17	18	-	-	-	-	-	-	35	17	18	-	-	-	
Sek I, 1. Klassen	38	23	15	16	8	8	9	7	2	13	8	5	-	-	-	
aus dem Oberland	12	7	5	8	4	4	4	3	1	-	-	-	-	-	-	
aus dem Unterland	10	5	5	8	4	4	-	-	-	2	1	1	-	-	-	
aus der Schweiz	5	4	1	-	-	-	5	4	1	-	-	-	-	-	-	
aus Österreich	11	7	4	-	-	-	-	-	-	11	7	4	-	-	-	
Sek I, 2. Klassen	30	17	13	15	9	6	8	5	3	7	3	4	-	-	-	
aus dem Oberland	14	9	5	12	7	5	1	1	-	1	1	-	-	-	-	
aus dem Unterland	3	2	1	3	2	1	-	-	-	-	-	-	-	-	-	
aus der Schweiz	7	4	3	-	-	-	7	4	3	-	-	-	-	-	-	
aus Österreich	6	2	4	-	-	-	-	-	-	6	2	4	-	-	-	
Sek I, 3. Klassen	32	19	13	17	10	7	4	3	1	11	6	5	-	-	-	
aus dem Oberland	9	6	3	9	6	3	-	-	-	-	-	-	-	-	-	
aus dem Unterland	8	4	4	8	4	4	-	-	-	-	-	-	-	-	-	
aus der Schweiz	5	4	1	-	-	-	4	3	1	1	1	-	-	-	-	
aus Österreich	10	5	5	-	-	-	-	-	-	10	5	5	-	-	-	
Sek I, 4. Klassen	26	11	15	15	7	8	3	1	2	8	3	5	-	-	-	
aus dem Oberland	9	4	5	9	4	5	-	-	-	-	-	-	-	-	-	
aus dem Unterland	6	3	3	6	3	3	-	-	-	-	-	-	-	-	-	
aus der Schweiz	3	1	2	-	-	-	3	1	2	-	-	-	-	-	-	
aus Österreich	8	3	5	-	-	-	-	-	-	8	3	5	-	-	-	
Sekundarstufe II	5	3	2	4	3	1	-	-	-	-	-	-	1	-	1	
aus dem Oberland	3	2	1	3	2	1	-	-	-	-	-	-	-	-	-	
aus dem Unterland	1	1	-	1	1	-	-	-	-	-	-	-	-	-	-	
aus der Schweiz	-	-	-	-	-	-	-	-	-	-	-	-	-	-	-	
aus Österreich	1	-	1	-	-	-	-	-	-	-	-	-	1	-	1	

8. Privatschulen in Liechtenstein/ Fortsetzung

Fünffjahresvergleich - Schüler nach Schulstufe, Klassenstufe, Wohnregion und Geschlecht

Schuljahre 2003/04 bis 2007/08

Quelle: Privatschulen

Schulstufe / Klassenstufe / Wohnregion	2003/04			2004/05			2005/06			2006/07			2007/08		
	Total	M	W	Total	M	W	Total	M	W	Total	M	W	Total	M	W
Privatschulen - alle Stufen	231	125	106	231	118	113	243	128	115	236	132	104	241	126	115
aus dem Oberland	75	42	33	65	35	30	77	40	37	71	41	30	82	46	36
aus dem Unterland	35	17	18	39	18	21	47	23	24	35	19	16	43	19	24
aus der Schweiz	36	22	14	35	19	16	41	24	17	46	29	17	44	27	17
aus Österreich	63	29	34	67	33	34	78	41	37	84	43	41	72	34	38
Kindergarten	22	15	7	25	13	12	29	19	10	28	17	11	25	10	15
aus dem Oberland	5	4	1	9	4	5	10	6	4	8	4	4	13	3	10
aus dem Unterland	1	1	-	5	3	2	7	4	3	2	1	1	3	2	1
aus der Schweiz	8	5	3	6	4	2	6	5	1	8	6	2	7	4	3
aus Österreich	8	5	3	5	2	3	6	4	2	10	6	4	2	1	1
Primarstufe	84	43	41	79	39	40	92	50	42	95	54	41	85	43	42
aus dem Oberland	21	8	13	17	8	9	23	12	11	24	14	10	22	15	7
aus dem Unterland	7	3	4	9	2	7	9	3	6	9	4	5	12	2	10
aus der Schweiz	18	12	6	14	8	6	19	13	6	20	13	7	17	10	7
aus Österreich	38	20	18	39	21	18	41	22	19	42	23	19	34	16	18
Primar, 1. Klassen	17	11	6	11	5	6	20	9	11	6	4	2	12	7	5
aus dem Oberland	4	2	2	2	2	-	3	-	3	3	2	1	3	2	1
aus dem Unterland	1	1	-	1	-	1	1	1	-	-	-	-	1	-	1
aus der Schweiz	3	2	1	3	1	2	6	3	3	-	-	-	3	3	-
aus Österreich	9	6	3	5	2	3	10	5	5	3	2	1	5	2	3
Primar, 2. Klassen	17	9	8	14	6	8	14	8	6	25	13	12	8	5	3
aus dem Oberland	6	2	4	3	2	1	2	2	-	4	2	2	4	3	1
aus dem Unterland	-	-	-	4	1	3	1	-	1	1	1	-	1	-	1
aus der Schweiz	6	4	2	1	-	1	4	2	2	7	4	3	-	-	-
aus Österreich	5	3	2	6	3	3	7	4	3	13	6	7	3	2	1
Primar, 3. Klassen	14	6	8	22	13	9	16	6	10	16	9	7	26	12	14
aus dem Oberland	1	-	1	7	3	4	3	2	1	2	2	-	5	2	3
aus dem Unterland	1	1	-	-	-	-	5	1	4	1	-	1	2	2	-
aus der Schweiz	2	1	1	3	2	1	1	-	1	6	3	3	6	3	3
aus Österreich	10	4	6	12	8	4	7	3	4	7	4	3	13	5	8
Primar, 4. Klassen	23	11	12	14	8	6	26	17	9	18	7	11	19	10	9
aus dem Oberland	7	4	3	2	-	2	10	5	5	4	2	2	4	4	-
aus dem Unterland	4	-	4	-	-	-	-	-	-	5	1	4	4	-	4
aus der Schweiz	5	4	1	6	5	1	4	4	-	2	1	1	6	3	3
aus Österreich	7	3	4	6	3	3	12	8	4	7	3	4	5	3	2
Primar, 5. Klassen	13	6	7	18	7	11	16	10	6	30	21	9	20	9	11
aus dem Oberland	3	-	3	3	1	2	5	3	2	11	6	5	6	4	2
aus dem Unterland	1	1	-	4	1	3	2	1	1	2	2	-	4	-	4
aus der Schweiz	2	1	1	1	-	1	4	4	-	5	5	-	2	1	1
aus Österreich	7	4	3	10	5	5	5	2	3	12	8	4	8	4	4

Fortsetzung »

8. Privatschulen in Liechtenstein/ Fortsetzung

Fünffjahresvergleich - Schüler nach Schulstufe, Klassenstufe, Wohnregion und Geschlecht

Schuljahre 2003/04 bis 2007/08

Schulstufe / Klassenstufe / Wohnregion	2003/04			2004/05			2005/06			2006/07			2007/08		
	Total	M	W	Total	M	W	Total	M	W	Total	M	W	Total	M	W
» Fortsetzung															
Sekundarstufe I	125	67	58	127	66	61	122	59	63	113	61	52	126	70	56
aus dem Oberland	54	34	20	48	27	21	44	22	22	39	23	16	44	26	18
aus dem Unterland	28	14	14	30	16	14	31	16	15	24	14	10	27	14	13
aus der Schweiz	18	10	8	21	11	10	16	6	10	18	10	8	20	13	7
aus Österreich	25	9	16	28	12	16	31	15	16	32	14	18	35	17	18
Sek I, 1. Klassen	34	18	16	35	18	17	28	16	12	29	18	11	38	23	15
aus dem Oberland	11	8	3	14	7	7	8	5	3	12	8	4	12	7	5
aus dem Unterland	8	2	6	8	5	3	7	4	3	3	2	1	10	5	5
aus der Schweiz	10	6	4	3	2	1	3	2	1	8	6	2	5	4	1
aus Österreich	5	2	3	10	4	6	10	5	5	6	2	4	11	7	4
Sek I, 2. Klassen	34	16	18	27	13	14	33	15	18	30	17	13	30	17	13
aus dem Oberland	13	5	8	9	5	4	13	6	7	8	5	3	14	9	5
aus dem Unterland	10	6	4	6	2	4	7	4	3	8	4	4	3	2	1
aus der Schweiz	4	3	1	6	2	4	3	1	2	4	3	1	7	4	3
aus Österreich	7	2	5	6	4	2	10	4	6	10	5	5	6	2	4
Sek I, 3. Klassen	30	16	14	33	16	17	28	13	15	29	13	16	32	19	13
aus dem Oberland	15	10	5	12	6	6	9	5	4	10	5	5	9	6	3
aus dem Unterland	6	3	3	9	4	5	8	4	4	6	3	3	8	4	4
aus der Schweiz	2	1	1	7	4	3	4	-	4	3	1	2	5	4	1
aus Österreich	7	2	5	5	2	3	7	4	3	10	4	6	10	5	5
Sek I, 4. Klassen	27	17	10	32	19	13	33	15	18	25	13	12	26	11	15
aus dem Oberland	15	11	4	13	9	4	14	6	8	9	5	4	9	4	5
aus dem Unterland	4	3	1	7	5	2	9	4	5	7	5	2	6	3	3
aus der Schweiz	2	-	2	5	3	2	6	3	3	3	-	3	3	1	2
aus Österreich	6	3	3	7	2	5	4	2	2	6	3	3	8	3	5
Sekundarstufe II	-	-	-	-	-	-	-	-	-	-	-	-	5	3	2
aus dem Oberland	-	-	-	-	-	-	-	-	-	-	-	-	3	2	1
aus dem Unterland	-	-	-	-	-	-	-	-	-	-	-	-	1	1	-
aus der Schweiz	-	-	-	-	-	-	-	-	-	-	-	-	-	-	-
aus Österreich	-	-	-	-	-	-	-	-	-	-	-	-	1	-	1

9. Sonderschulen in Liechtenstein

9. Sonderschulen in Liechtenstein

Vierjahresvergleich - Schüler nach Wohnsitz, Staatsangehörigkeit und Geschlecht

Schuljahre 2004/05 bis 2007/08

Quelle: HPZ, Schaan

Schüler	Gesamt			Nationalität											
	Total	M	W	FL			CH			EU			Übrige		
				Total	M	W	Total	M	W	Total	M	W	Total	M	W
Sonderschulen 2004/05	119	80	39	35	28	7	45	26	19	16	11	5	23	15	8
aus Liechtenstein	68	52	16	33	27	6	2	1	1	15	11	4	18	13	5
aus der Schweiz	51	28	23	2	1	1	43	25	18	1	-	1	5	2	3
Sonderschulen 2005/06	116	87	29	38	31	7	33	24	9	16	11	5	29	21	8
aus Liechtenstein	72	55	17	36	30	6	3	2	1	12	8	4	21	15	6
aus der Schweiz	44	32	12	2	1	1	30	22	8	4	3	1	8	6	2
Sonderschulen 2006/07	114	80	34	36	27	9	33	23	10	17	11	6	28	19	9
aus Liechtenstein	72	51	21	34	26	8	4	3	1	13	8	5	21	14	7
aus der Schweiz	42	29	13	2	1	1	29	20	9	4	3	1	7	5	2
Sonderschulen 2007/08	97	68	29	32	23	9	30	20	10	11	7	4	24	18	6
aus Liechtenstein	62	44	18	31	22	9	3	2	1	9	6	3	19	14	5
aus der Schweiz	35	24	11	1	1	-	27	18	9	2	1	1	5	4	1

10. Pflichtschulen im Ausland

10. Pflichtschulen im Ausland

Schüler mit Wohnsitz in Liechtenstein nach Schulart, Schulland und Wohnort

Schuljahr 2007/08

Quelle: Schulamts

Schulart / Schulland	Gesamt Schüler mit Wohnsitz in Liechtenstein	Wohnort der Schüler					
		Gesamt Oberland	Planken, Schaan, Vaduz	Balzers, Triesen, Triesenberg	Gesamt Unterland	Eschen, Mauren, Nendeln, Schaanwald	Gamprin-Bendern, Ruggell, Schellenberg
Pflichtschulen im Ausland	189	116	64	52	73	54	19
in der Schweiz	66	50	28	22	16	12	4
in Österreich	100	49	22	27	51	37	14
im übrigen Ausland	23	17	14	3	6	5	1
Sonderschulen	13	7	1	6	6	3	3
in der Schweiz	6	4	-	4	2	1	1
in Österreich	7	3	1	2	4	2	2
Primarschulen	38	26	20	6	12	11	1
in der Schweiz	17	13	10	3	4	4	-
in Österreich	11	4	4	-	7	6	1
im übrigen Ausland	10	9	6	3	1	1	-
Real-, Sekundarschulen	102	62	35	27	40	29	11
in der Schweiz	40	31	17	14	9	7	2
in Österreich	54	26	13	13	28	20	8
im übrigen Ausland	8	5	5	-	3	2	1
Gymnasien	36	21	8	13	15	11	4
in der Schweiz	3	2	1	1	1	-	1
in Österreich	28	16	4	12	12	9	3
im übrigen Ausland	5	3	3	-	2	2	-

10. Pflichtschulen im Ausland/ Fortsetzung**Fünffjahresvergleich - Schüler mit Wohnsitz in Liechtenstein nach Schulart, Schulland und Geschlecht**

Schuljahre 2003/04 bis 2007/08

Quelle: Schulamts

Schulart / Schulland	2003/04			2004/05			2005/06			2006/07			2007/08		
	Total	M	W	Total	M	W	Total	M	W	Total	M	W	Total	M	W
Pflichtschulen im Ausland	115	79	62	141	79	62	187	88	99	173	76	97	189	78	111
in der Schweiz	34	26	22	48	26	22	64	35	29	59	31	28	66	37	29
in Österreich	71	48	37	85	48	37	106	42	64	95	33	62	100	28	72
im übrigen Ausland	10	5	3	8	5	3	17	11	6	19	12	7	23	13	10
Sonderschulen	6	6	1	7	6	1	12	7	5	14	7	7	13	8	5
in der Schweiz	1	1	-	1	1	-	4	3	1	6	4	2	6	5	1
in Österreich	5	5	1	6	5	1	8	4	4	8	3	5	7	3	4
Primarschulen	15	14	9	23	14	9	97	39	58	34	19	15	38	27	11
in der Schweiz	10	8	6	14	8	6	38	21	17	17	10	7	17	12	5
in Österreich	1	2	1	3	2	1	45	9	36	5	1	4	11	6	5
im übrigen Ausland	4	4	2	6	4	2	14	9	5	12	8	4	10	9	1
Real-/ Sekundarschulen	39	17	37	54	17	37	37	12	25	82	20	62	102	22	80
in der Schweiz	13	9	13	22	9	13	13	5	8	31	14	17	40	17	23
in Österreich	22	8	23	31	8	23	22	6	16	47	4	43	54	3	51
im übrigen Ausland	4	-	1	1	-	1	2	1	1	4	2	2	8	2	6
Gymnasien	55	42	15	57	42	15	41	30	11	43	30	13	36	21	15
in der Schweiz	10	8	3	11	8	3	9	6	3	5	3	2	3	3	-
in Österreich	43	33	12	45	33	12	31	23	8	35	25	10	28	16	12
im übrigen Ausland	2	1	-	1	1	-	1	1	-	3	2	1	5	2	3

11. Berufsbildung

11.1. Berufsbildung in liechtensteinischen Lehrbetrieben

Lehrlinge nach Beruf, Wohnsitz und Geschlecht

Schuljahr 2007/08

Quelle: Amt für Berufsbildung und Berufsberatung

Beruf	Gesamt			Wohnsitz des Lehrlings								
	Total	M	W	FL			CH			A		
				Total	M	W	Total	M	W	Total	M	W
Gesamt	1 119	721	398	779	507	272	339	213	126	1	1	-
davon mit Berufsmittelschule	154	90	64	90	47	43	64	43	21	-	-	-
Anlagen- und Apparatebauer	9	9	-	4	4	-	5	5	-	-	-	-
Architekturmodellbauer	2	1	1	2	1	1	-	-	-	-	-	-
Augenoptiker	1	1	-	-	-	-	1	1	-	-	-	-
Automatiker	18	18	-	6	6	-	12	12	-	-	-	-
Automechaniker	20	20	-	16	16	-	4	4	-	-	-	-
Automobil-Assistent	5	5	-	5	5	-	-	-	-	-	-	-
Automobil-Fachmann	9	8	1	6	6	-	3	2	1	-	-	-
Automobil-Mechatroniker	3	3	-	2	2	-	1	1	-	-	-	-
Automonteur	12	12	-	11	11	-	1	1	-	-	-	-
Bäcker-Konditor	7	3	4	3	1	2	4	2	2	-	-	-
Baumaschinenmechaniker	4	4	-	3	3	-	1	1	-	-	-	-
Baupraktiker	9	9	-	8	8	-	1	1	-	-	-	-
Bauzeichner	13	10	3	8	6	2	4	3	1	1	1	-
Bekleidungsgestalter	1	-	1	1	-	1	-	-	-	-	-	-
Betriebspraktiker	7	7	-	7	7	-	-	-	-	-	-	-
Bodenleger	5	5	-	4	4	-	1	1	-	-	-	-
Buchhändler	1	-	1	-	-	-	1	-	1	-	-	-
Carrosseriespengler	1	1	-	1	1	-	-	-	-	-	-	-
Carrossier Lackiererei	1	1	-	-	-	-	1	1	-	-	-	-
Carrossier Spenglerei	1	1	-	-	-	-	1	1	-	-	-	-
Chemielaborant	12	7	5	7	5	2	5	2	3	-	-	-
Coiffeur	15	2	13	10	1	9	5	1	4	-	-	-
Dekorationsgestalter	1	-	1	1	-	1	-	-	-	-	-	-
Dentalassistent	19	-	19	12	-	12	7	-	7	-	-	-
Detailhandelsangestellter	1	-	1	1	-	1	-	-	-	-	-	-
Detailhandelsassistent	5	-	5	3	-	3	2	-	2	-	-	-
Detailhandelsfachmann	39	11	28	30	8	22	9	3	6	-	-	-
Drogist	3	-	3	1	-	1	2	-	2	-	-	-
Drucktechnologe	8	8	-	6	6	-	2	2	-	-	-	-
Elektroinstallateur	10	10	-	10	10	-	-	-	-	-	-	-
Elektromonteur	18	18	-	18	18	-	-	-	-	-	-	-
Elektroniker	8	7	1	3	2	1	5	5	-	-	-	-
Elektroplaner	1	1	-	1	1	-	-	-	-	-	-	-
Elektrozeichner	1	1	-	-	-	-	1	1	-	-	-	-
Fachangestellter Gesundheit	29	5	24	16	3	13	13	2	11	-	-	-
Fachmann Betreuung	14	-	14	12	-	12	2	-	2	-	-	-
Fachmann Betriebsunterhalt	9	8	1	9	8	1	-	-	-	-	-	-
Fachmann Hauswirtschaft	5	-	5	2	-	2	3	-	3	-	-	-
Fahrzeugmaler	2	2	-	1	1	-	1	1	-	-	-	-
Florist	2	-	2	2	-	2	-	-	-	-	-	-
Forstwart	5	5	-	4	4	-	1	1	-	-	-	-
Fotofachmann	1	-	1	1	-	1	-	-	-	-	-	-
Gärtner	12	8	4	8	7	1	4	1	3	-	-	-
Gärtnerarbeiter	3	3	-	3	3	-	-	-	-	-	-	-
Gebäudereiniger	3	2	1	3	2	1	-	-	-	-	-	-
Geomatiker	2	2	-	2	2	-	-	-	-	-	-	-
Gipser	4	4	-	4	4	-	-	-	-	-	-	-
Grafiker	4	1	3	3	1	2	1	-	1	-	-	-

Fortsetzung »

11.1. Berufsbildung in liechtensteinischen Lehrbetrieben/ Fortsetzung

Lehrlinge nach Beruf, Wohnsitz und Geschlecht

Schuljahr 2007/08

Beruf	Gesamt			Wohnsitz des Lehrlings								
	Total	M	W	FL			CH			A		
	Total	M	W	Total	M	W	Total	M	W	Total	M	W
» Fortsetzung												
Haustechnikplaner	10	9	1	8	7	1	2	2	-	-	-	-
Hauswirtschaftsmitarbeiter	1	-	1	1	-	1	-	-	-	-	-	-
Hauswirtschaftspraktiker	2	1	1	2	1	1	-	-	-	-	-	-
Heizungsmonteur	14	14	-	12	12	-	2	2	-	-	-	-
Hochbauzeichner	16	8	8	15	8	7	1	-	1	-	-	-
Holzbauarbeiter	1	1	-	1	1	-	-	-	-	-	-	-
Holzbearbeiter	1	1	-	1	1	-	-	-	-	-	-	-
Hotelfachmann	3	-	3	3	-	3	-	-	-	-	-	-
Industriepolsterer	1	1	-	-	-	-	1	1	-	-	-	-
Informatiker	50	48	2	35	33	2	15	15	-	-	-	-
Informations- und Dokumentationsassistent	3	-	3	3	-	3	-	-	-	-	-	-
Innendekorateur	3	-	3	2	-	2	1	-	1	-	-	-
Innendekorations-Näher	1	-	1	1	-	1	-	-	-	-	-	-
Kaminfeger	1	1	-	1	1	-	-	-	-	-	-	-
Kaufmann Basisbildung	37	4	33	30	4	26	7	-	7	-	-	-
Kaufmann Erweiterte Grundbildung	219	89	130	157	63	94	62	26	36	-	-	-
Keramikmaler	3	-	3	2	-	2	1	-	1	-	-	-
Kleinkinderzieher	3	-	3	2	-	2	1	-	1	-	-	-
Koch	13	10	3	7	7	-	6	3	3	-	-	-
Konditor-Confiseur	3	1	2	2	1	1	1	-	1	-	-	-
Konstrukteur	57	49	8	19	17	2	38	32	6	-	-	-
Küchenangestellter	1	1	-	1	1	-	-	-	-	-	-	-
Landmaschinenmechaniker	3	3	-	3	3	-	-	-	-	-	-	-
Lebensmitteltechnologe	3	2	1	-	-	-	3	2	1	-	-	-
Logistikassistent	6	5	1	3	3	-	3	2	1	-	-	-
Logistiker	8	7	1	7	6	1	1	1	-	-	-	-
Logistikpraktiker	1	-	1	1	-	1	-	-	-	-	-	-
Lüftungsanlagenbauer	1	-	1	1	-	1	-	-	-	-	-	-
Maler	18	12	6	16	11	5	2	1	1	-	-	-
Maschinenbaupraktiker	1	1	-	1	1	-	-	-	-	-	-	-
Maurer	20	19	1	13	12	1	7	7	-	-	-	-
Mechapraktiker	11	11	-	5	5	-	6	6	-	-	-	-
Medizinischer Praxisassistent	7	-	7	4	-	4	3	-	3	-	-	-
Metallbauer	14	14	-	13	13	-	1	1	-	-	-	-
Metallbaukonstrukteur	2	1	1	2	1	1	-	-	-	-	-	-
Metallbaupraktiker	1	1	-	1	1	-	-	-	-	-	-	-
Milchpraktiker	1	1	-	1	1	-	-	-	-	-	-	-
Montage-Elektriker	16	16	-	16	16	-	-	-	-	-	-	-
Motorradmechaniker	2	2	-	1	1	-	1	1	-	-	-	-
Multimediaelektroniker	6	5	1	5	4	1	1	1	-	-	-	-
Netzelektriker	5	5	-	5	5	-	-	-	-	-	-	-
Orthopädie-Schuhmacher	1	1	-	-	-	-	1	1	-	-	-	-
Pharma-Assistent	3	-	3	2	-	2	1	-	1	-	-	-
Physiklaborant	15	12	3	5	4	1	10	8	2	-	-	-
Plattenleger	3	3	-	3	3	-	-	-	-	-	-	-
Polygraf	5	-	5	3	-	3	2	-	2	-	-	-
Polymechaniker	65	61	4	33	32	1	32	29	3	-	-	-
Printmedienverarbeiter	2	-	2	2	-	2	-	-	-	-	-	-
Restaurationsfachmann	7	2	5	5	2	3	2	-	2	-	-	-

Fortsetzung »

11.1. Berufsbildung in liechtensteinischen Lehrbetrieben/ Fortsetzung

Lehrlinge nach Beruf, Wohnsitz und Geschlecht

Schuljahr 2007/08

Beruf	Gesamt			Wohnsitz des Lehrlings								
	Total	M	W	FL			CH			A		
	Total	M	W	Total	M	W	Total	M	W	Total	M	W
» Fortsetzung												
Sanitärmonteur	17	17	-	14	14	-	3	3	-	-	-	-
Schreiner	18	17	1	14	14	-	4	3	1	-	-	-
Schreinerpraktiker	3	3	-	3	3	-	-	-	-	-	-	-
Siebdrucker	1	-	1	1	-	1	-	-	-	-	-	-
Spengler	6	6	-	4	4	-	2	2	-	-	-	-
Steinwerker	1	1	-	1	1	-	-	-	-	-	-	-
Strassenbauer	5	5	-	2	2	-	3	3	-	-	-	-
Telematiker	2	2	-	2	2	-	-	-	-	-	-	-
Tierpfleger	3	1	2	2	1	1	1	-	1	-	-	-
Wärmebehandlungstechniker	6	6	-	5	5	-	1	1	-	-	-	-
Werkdienstarbeiter	1	1	-	1	1	-	-	-	-	-	-	-
Zahntechniker	7	3	4	4	2	2	3	1	2	-	-	-
Zimmermann	13	13	-	10	10	-	3	3	-	-	-	-
Zweiradmechaniker (Fahrräder)	1	1	-	-	-	-	1	1	-	-	-	-

11.1. Berufsbildung in liechtensteinischen Lehrbetrieben/ Fortsetzung

Lehrlinge nach ausgewählten Berufen, Fachrichtung und Geschlecht

Schuljahr 2007/08

Beruf / Fachrichtung	Gesamt		
	Total	M	W
Gesamt Detailhandel/ Verkauf	55	11	44
	100 %	20 %	80 %
Buchhändler	1	-	1
Detailhandelsangestellter Branche Textilwaren	1	-	1
Detailhandelsassistent Nahrungs- und Genussmittel	5	-	5
Detailhandelsfachmann Beratung Bäckerei Konditorei Confiserie	4	-	4
Detailhandelsfachmann Beratung Consumer-Electronics	4	1	3
Detailhandelsfachmann Beratung Eisenwaren	1	1	-
Detailhandelsfachmann Beratung Elektrofach	1	-	1
Detailhandelsfachmann Beratung Farben	1	-	1
Detailhandelsfachmann Beratung Musikinstrumente	1	1	-
Detailhandelsfachmann Beratung Post	6	-	6
Detailhandelsfachmann Beratung Schuhe	3	-	3
Detailhandelsfachmann Beratung Spielwaren	1	-	1
Detailhandelsfachmann Beratung Sportartikel	3	3	-
Detailhandelsfachmann Beratung Textil	2	-	2
Detailhandelsfachmann Beratung Uhren-Schmuck-Edelsteine	1	-	1
Detailhandelsfachmann Bewirtschaftung Autoteile-Logistik	1	1	-
Detailhandelsfachmann Bewirtschaftung Nahrungs- und Genussmittel	10	4	6
Drogist	3	-	3
Informations- und Dokumentationsassistent	3	-	3
Pharma-Assistent	3	-	3
Gesamt Kaufmännische Berufe	256	93	163
	100 %	36 %	64 %
Kaufmann Basisbildung Branche Dienstleistung und Administration	35	4	31
Kaufmann Basisbildung Branche Reisebüro	1	-	1
Kaufmann Basisbildung Hotel Gastro Tourismus	1	-	1
Kaufmann Erweiterte Grundbildung Branche Bank	72	29	43
Kaufmann Erweiterte Grundbildung Branche Dienstleistung und Administration	140	55	85
Kaufmann Erweiterte Grundbildung Branche Privatversicherung	4	2	2
Kaufmann Erweiterte Grundbildung Reisebüro	2	2	-
Kaufmann Erweiterte Grundbildung Spitäler Kliniken Heime	1	1	-

11.1. Berufsbildung in liechtensteinischen Lehrbetrieben/ Fortsetzung

Lehrlinge nach Beruf, Lehrjahr und Geschlecht

1. bis 4. Lehrjahr - Schuljahr 2007/08

Beruf	Gesamt			Gesamt 1. Lehrjahr			Gesamt 2. Lehrjahr			Gesamt 3. Lehrjahr			Gesamt 4. Lehrjahr		
	Total	M	W	Total	M	W	Total	M	W	Total	M	W	Total	M	W
Gesamt	1 119	721	398	362	234	128	354	207	147	309	195	114	94	85	9
davon mit Berufsmittelschule	154	90	64	55	33	22	55	32	23	31	14	17	13	11	2
Anlagen- und Apparatebauer	9	9	-	2	2	-	3	3	-	3	3	-	1	1	-
Architekturmodellbauer	2	1	1	1	-	1	-	-	-	-	-	-	1	1	-
Augenoptiker	1	1	-	-	-	-	-	-	-	1	1	-	-	-	-
Automatiker	18	18	-	6	6	-	3	3	-	4	4	-	5	5	-
Automechaniker	20	20	-	2	2	-	5	5	-	6	6	-	7	7	-
Automobil-Assistent	5	5	-	5	5	-	-	-	-	-	-	-	-	-	-
Automobil-Fachmann	9	8	1	9	8	1	-	-	-	-	-	-	-	-	-
Automobil-Mechatroniker	3	3	-	3	3	-	-	-	-	-	-	-	-	-	-
Automonteur	12	12	-	-	-	-	4	4	-	8	8	-	-	-	-
Bäcker-Konditor	7	3	4	2	-	2	1	-	1	4	3	1	-	-	-
Baumaschinenmechaniker	4	4	-	1	1	-	2	2	-	-	-	-	1	1	-
Baupraktiker	9	9	-	3	3	-	6	6	-	-	-	-	-	-	-
Bauzeichner	13	10	3	2	2	-	5	3	2	4	3	1	2	2	-
Bekleidungsgestalter	1	-	1	-	-	-	1	-	1	-	-	-	-	-	-
Betriebspraktiker	7	7	-	1	1	-	2	2	-	4	4	-	-	-	-
Bodenleger	5	5	-	-	-	-	3	3	-	2	2	-	-	-	-
Buchhändler	1	-	1	-	-	-	1	-	1	-	-	-	-	-	-
Carrosseriespengler	1	1	-	-	-	-	-	-	-	1	1	-	-	-	-
Carrossier Lackiererei	1	1	-	-	-	-	1	1	-	-	-	-	-	-	-
Carrossier Spenglerei	1	1	-	-	-	-	1	1	-	-	-	-	-	-	-
Chemielaborant	12	7	5	4	2	2	4	1	3	4	4	-	-	-	-
Coiffeur	15	2	13	4	2	2	7	-	7	4	-	4	-	-	-
Dekorationsgestalter	1	-	1	-	-	-	1	-	1	-	-	-	-	-	-
Dentalassistent	19	-	19	5	-	5	5	-	5	9	-	9	-	-	-
Detailhandelsangestellter	1	-	1	-	-	-	1	-	1	-	-	-	-	-	-
Detailhandelsassistent	5	-	5	3	-	3	2	-	2	-	-	-	-	-	-
Detailhandelsfachmann	39	11	28	11	5	6	14	4	10	14	2	12	-	-	-
Drogist	3	-	3	1	-	1	1	-	1	1	-	1	-	-	-
Drucktechnologe	8	8	-	3	3	-	2	2	-	2	2	-	1	1	-
Elektroinstallateur	10	10	-	10	10	-	-	-	-	-	-	-	-	-	-
Elektromonteur	18	18	-	-	-	-	6	6	-	6	6	-	6	6	-
Elektroniker	8	7	1	3	2	1	2	2	-	1	1	-	2	2	-
Elektroplaner	1	1	-	1	1	-	-	-	-	-	-	-	-	-	-
Elektrozeichner	1	1	-	-	-	-	1	1	-	-	-	-	-	-	-
Fachangestellter Gesundheit	29	5	24	9	2	7	10	1	9	10	2	8	-	-	-
Fachmann Betreuung	14	-	14	4	-	4	10	-	10	-	-	-	-	-	-
Fachmann Betriebsunterhalt	9	8	1	9	8	1	-	-	-	-	-	-	-	-	-
Fachmann Hauswirtschaft	5	-	5	2	-	2	3	-	3	-	-	-	-	-	-
Fahrzeugmaler	2	2	-	-	-	-	2	2	-	-	-	-	-	-	-
Florist	2	-	2	-	-	-	2	-	2	-	-	-	-	-	-
Forstwart	5	5	-	2	2	-	1	1	-	2	2	-	-	-	-
Fotofachmann	1	-	1	-	-	-	1	-	1	-	-	-	-	-	-
Gärtner	12	8	4	6	4	2	1	1	-	5	3	2	-	-	-
Gärtneriarbeiter	3	3	-	1	1	-	2	2	-	-	-	-	-	-	-
Gebäudereiniger	3	2	1	1	1	-	2	1	1	-	-	-	-	-	-
Geomatiker	2	2	-	2	2	-	-	-	-	-	-	-	-	-	-
Gipser	4	4	-	2	2	-	-	-	-	2	2	-	-	-	-
Grafiker	4	1	3	1	1	-	2	-	2	1	-	1	-	-	-

Fortsetzung »

11.1. Berufsbildung in liechtensteinischen Lehrbetrieben/ Fortsetzung

Lehrlinge nach Beruf, Lehrjahr und Geschlecht

1. bis 4. Lehrjahr - Schuljahr 2007/08

Beruf	Gesamt			Gesamt 1. Lehrjahr			Gesamt 2. Lehrjahr			Gesamt 3. Lehrjahr			Gesamt 4. Lehrjahr		
	Total	M	W	Total	M	W	Total	M	W	Total	M	W	Total	M	W
» Fortsetzung															
Haustechnikplaner	10	9	1	2	2	-	2	2	-	3	2	1	3	3	-
Hauswirtschaftsmitarbeiter	1	-	1	1	-	1	-	-	-	-	-	-	-	-	-
Hauswirtschaftspraktiker	2	1	1	-	-	-	2	1	1	-	-	-	-	-	-
Heizungsmonteur	14	14	-	5	5	-	7	7	-	2	2	-	-	-	-
Hochbauzeichner	16	8	8	6	4	2	3	2	1	2	1	1	5	1	4
Holzbauarbeiter	1	1	-	-	-	-	1	1	-	-	-	-	-	-	-
Holzbearbeiter	1	1	-	1	1	-	-	-	-	-	-	-	-	-	-
Hotelfachmann	3	-	3	1	-	1	1	-	1	1	-	1	-	-	-
Industriepolsterer	1	1	-	-	-	-	1	1	-	-	-	-	-	-	-
Informatiker	50	48	2	15	14	1	10	10	-	13	12	1	12	12	-
Informations- und Dokumentationsassistent	3	-	3	-	-	-	2	-	2	1	-	1	-	-	-
Innendekorateur	3	-	3	1	-	1	1	-	1	-	-	-	1	-	1
Innendekorations-Näher	1	-	1	-	-	-	1	-	1	-	-	-	-	-	-
Kaminfeger	1	1	-	-	-	-	1	1	-	-	-	-	-	-	-
Kaufmann Basisbildung	37	4	33	10	1	9	12	1	11	15	2	13	-	-	-
Kaufmann Erweiterte Grundbildung	219	89	130	78	30	48	68	25	43	73	34	39	-	-	-
Keramikmaler	3	-	3	2	-	2	-	-	-	1	-	1	-	-	-
Kleinkinderzieher	3	-	3	-	-	-	-	-	-	3	-	3	-	-	-
Koch	13	10	3	4	2	2	5	4	1	4	4	-	-	-	-
Konditor-Confiseur	3	1	2	1	-	1	-	-	-	2	1	1	-	-	-
Konstrukteur	57	49	8	16	13	3	11	10	1	16	15	1	14	11	3
Küchenangestellter	1	1	-	-	-	-	1	1	-	-	-	-	-	-	-
Landmaschinenmechaniker	3	3	-	1	1	-	2	2	-	-	-	-	-	-	-
Lebensmitteltechnologie	3	2	1	1	1	-	1	-	1	1	-	-	-	-	-
Logistikassistent	6	5	1	-	-	-	3	2	1	3	3	-	-	-	-
Logistiker	8	7	1	8	7	1	-	-	-	-	-	-	-	-	-
Logistikpraktiker	1	-	1	-	-	-	1	-	1	-	-	-	-	-	-
Lüftungsanlagenbauer	1	-	1	-	-	-	1	-	1	-	-	-	-	-	-
Maler	18	12	6	8	6	2	5	4	1	5	2	3	-	-	-
Maschinenbaupraktiker	1	1	-	1	1	-	-	-	-	-	-	-	-	-	-
Maurer	20	19	1	5	5	-	8	7	1	7	7	-	-	-	-
Mechapraktiker	11	11	-	7	7	-	1	1	-	3	3	-	-	-	-
Medizinischer Praxisassistent	7	-	7	2	-	2	3	-	3	2	-	2	-	-	-
Metallbauer	14	14	-	5	5	-	3	3	-	4	4	-	2	2	-
Metallbaukonstrukteur	2	1	1	1	-	1	-	-	-	-	-	-	1	1	-
Metallbaupraktiker	1	1	-	1	1	-	-	-	-	-	-	-	-	-	-
Milchpraktiker	1	1	-	-	-	-	1	1	-	-	-	-	-	-	-
Montage-Elektriker	16	16	-	5	5	-	7	7	-	4	4	-	-	-	-
Motorradmechaniker	2	2	-	2	2	-	-	-	-	-	-	-	-	-	-
Multimediaelektroniker	6	5	1	2	1	1	2	2	-	1	1	-	1	1	-
Netzelektriker	5	5	-	1	1	-	2	2	-	2	2	-	-	-	-
Orthopädie-Schuhmacher	1	1	-	-	-	-	-	-	-	1	1	-	-	-	-
Pharma-Assistent	3	-	3	1	-	1	1	-	1	1	-	1	-	-	-
Physiklaborant	15	12	3	4	3	1	5	3	2	2	2	-	4	4	-
Plattenleger	3	3	-	-	-	-	1	1	-	2	2	-	-	-	-
Polygraf	5	-	5	1	-	1	2	-	2	1	-	1	1	-	1
Polymechaniker	65	61	4	17	14	3	16	15	1	14	14	-	18	18	-
Printmedienverarbeiter	2	-	2	1	-	1	1	-	1	-	-	-	-	-	-

Fortsetzung »

11.1. Berufsbildung in liechtensteinischen Lehrbetrieben/ Fortsetzung

Lehrlinge nach Beruf, Lehrjahr und Geschlecht

1. bis 4. Lehrjahr - Schuljahr 2007/08

Beruf	Gesamt			Gesamt 1. Lehrjahr			Gesamt 2. Lehrjahr			Gesamt 3. Lehrjahr			Gesamt 4. Lehrjahr		
	Total	M	W	Total	M	W	Total	M	W	Total	M	W	Total	M	W
» Fortsetzung															
Restaurationsfachmann	7	2	5	3	-	3	2	1	1	2	1	1	-	-	-
Sanitärmonteur	17	17	-	5	5	-	10	10	-	2	2	-	-	-	-
Schreiner	18	17	1	4	4	-	6	5	1	3	3	-	5	5	-
Schreinerpraktiker	3	3	-	-	-	-	3	3	-	-	-	-	-	-	-
Siebdrucker	1	-	1	-	-	-	-	-	-	1	-	1	-	-	-
Spengler	6	6	-	2	2	-	4	4	-	-	-	-	-	-	-
Steinwerker	1	1	-	1	1	-	-	-	-	-	-	-	-	-	-
Strassenbauer	5	5	-	-	-	-	3	3	-	2	2	-	-	-	-
Telematiker	2	2	-	1	1	-	-	-	-	1	1	-	-	-	-
Tierpfleger	3	1	2	-	-	-	1	-	1	2	1	1	-	-	-
Wärmebehandlungstechniker	6	6	-	1	1	-	2	2	-	3	3	-	-	-	-
Werkdienstarbeiter	1	1	-	-	-	-	1	1	-	-	-	-	-	-	-
Zahntechniker	7	3	4	1	1	-	3	1	2	2	-	2	1	1	-
Zimmermann	13	13	-	6	6	-	3	3	-	4	4	-	-	-	-
Zweiradmechaniker (Fahrräder)	1	1	-	-	-	-	1	1	-	-	-	-	-	-	-

11.1. Berufsbildung in liechtensteinischen Lehrbetrieben/ Fortsetzung

Lehrlinge an Berufsmittelschulen nach Fachrichtung, Wohnsitz und Geschlecht

Schuljahr 2007/08

Beruf / Fachrichtung	Gesamt			Wohnsitz des Lehrlings					
	Total	M	W	FL			CH		
				Total	M	W	Total	M	W
Gesamt	154	90	64	90	47	43	64	43	21
Automatiker Niveau E	6	6	-	2	2	-	4	4	-
Automechaniker (Leichte Motorwagen)	1	1	-	-	-	-	1	1	-
Bauzeichner	1	1	-	-	-	-	1	1	-
Bodenleger (textile und elastische Beläge)	1	1	-	1	1	-	-	-	-
Chemielaborant	1	1	-	1	1	-	-	-	-
Detailhandelsfachmann Beratung Post	1	-	1	-	-	-	1	-	1
Elektromonteur	2	2	-	2	2	-	-	-	-
Elektroniker Niveau E	1	1	-	-	-	-	1	1	-
Fachangestellter Gesundheit	2	-	2	1	-	1	1	-	1
Gärtner Fachrichtung Garten- und Landschaftsbau	1	1	-	-	-	-	1	1	-
Grafiker	1	1	-	1	1	-	-	-	-
Haustechnikplaner (Sanitär)	1	-	1	1	-	1	-	-	-
Hochbauzeichner	5	2	3	5	2	3	-	-	-
Informatiker	3	3	-	1	1	-	2	2	-
Informatiker Schwerpunkt Systemtechnik	12	11	1	9	8	1	3	3	-
Kaufmann Erweiterte Grundbildung Branche Bank	37	11	26	36	10	26	1	1	-
Kaufmann Erweiterte Grundbildung Branche Dienstleistung und Administration	37	18	19	19	10	9	18	8	10
Kaufmann Erweiterte Grundbildung Reisebüro	1	1	-	-	-	-	1	1	-
Konstrukteur Niveau E	19	15	4	3	3	-	16	12	4
Konstrukteur Niveau G	1	1	-	1	1	-	-	-	-
Multimediaelektroniker	1	-	1	1	-	1	-	-	-
Physiklaborant Fachrichtung Messtechnik	9	6	3	3	2	1	6	4	2
Polymechniker Niveau E	7	5	2	2	2	-	5	3	2
Polymechniker Niveau G	1	1	-	-	-	-	1	1	-
Sanitärmonteur	1	1	-	1	1	-	-	-	-
Schreiner (Möbel und Innenausbau)	1	-	1	-	-	-	1	-	1

11.1. Berufsbildung in liechtensteinischen Lehrbetrieben/ Fortsetzung

Lehrbetriebe und Lehrlinge nach Standort des Lehrbetriebs

Schuljahr 2007/08

Standort des Lehrbetriebs	Betriebe	Lehrlinge
Liechtenstein	370	1 119
Oberland	275	921
Vaduz	93	349
Triesen	48	98
Balzers	42	129
Triesenberg	14	22
Schaan	77	322
Planken	1	1
Unterland	95	198
Eschen	32	91
Mauren	32	51
Gamprin	16	31
Ruggell	8	15
Schellenberg	7	10

Lehrbetriebe nach Anzahl Lehrlinge

Schuljahr 2007/08

	Betriebe	Lehrling(e)
Liechtenstein	370	1 119
	209	1
	70	2
	33	3
	15	4
	23	5 - 9
	10	10 - 19
	8	20 - 49
	2	50+

11.1. Berufsbildung in liechtensteinischen Lehrbetrieben/ Fortsetzung

Lehrlinge nach Geschlecht und nach Lehrjahr

Schuljahre 1970/71 bis 2007/08

Schuljahr	Lehrlinge						
	Gesamt	Geschlecht		Lehrjahr			
		M	W	1.	2.	3.	4.
1970/71	459	391	68	*	*	*	*
1971/72	493	419	74	*	*	*	*
1972/73	507	434	73	*	*	*	*
1973/74	538	441	97	*	*	*	*
1974/75	603	481	122	226	169	141	67
1975/76	611	479	132	218	197	140	56
1976/77	704	542	162	256	203	179	66
1977/78	750	551	199	267	242	161	80
1978/79	765	534	231	281	242	189	53
1979/80	804	548	256	293	247	198	66
1980/81	794	514	280	277	263	203	51
1981/82	841	549	292	334	244	199	64
1982/83	854	542	312	300	297	183	74
1983/84	897	572	325	313	290	218	76
1984/85	898	568	330	290	300	209	99
1985/86	917	556	361	319	293	230	75
1986/87	980	606	374	351	326	216	87
1987/88	958	585	373	298	344	242	74
1988/89	939	*	*	281	305	281	72
1989/90	927	*	*	315	286	236	90
1990/91	936	*	*	309	310	231	86
1991/92	912	*	*	281	298	258	75
1992/93	873	534	339	256	285	254	78
1993/94	860	543	317	281	266	232	81
1994/95	845	544	301	266	274	231	74
1995/96	860	*	*	279	273	238	70
1996/97	863	*	*	267	291	224	81
1997/98	906	568	338	320	266	251	69
1998/99	977	619	358	340	327	241	69
1999/00	990	635	355	313	315	287	75
2000/01	1 011	649	362	338	323	269	81
2001/02	1 089	669	420	360	334	299	96
2002/03	1 097	687	410	339	342	332	84
2003/04	1 096	717	379	341	341	321	93
2004/05	1 076	701	375	345	338	294	99
2005/06	1 138	750	388	346	355	333	104
2006/07	1 135	723	412	351	340	328	116
2007/08	1 119	721	398	362	354	309	94

11.1. Berufsbildung in liechtensteinischen Lehrbetrieben/ Fortsetzung

Zehnjahresvergleich - Absolventen nach Beruf und Abschlussjahr

Kalenderjahre 1998 bis 2007

Berufsabschluss	1998	1999	2000	2001	2002	2003	2004	2005	2006	2007	
										Gesamt	davon BMS
Gesamt	257	261	296	276	329	324	325	333	330	311	38
Anlagen- und Apparatebauer	1	1	1	1	5	2	4	4	2	3	-
Architekturmodellbauer	-	-	-	-	-	1	-	-	-	-	-
Audio-Video-Elektroniker	1	-	1	-	-	-	-	-	-	-	-
Augenoptiker	-	-	1	-	-	2	1	-	-	-	-
Autolackierer	1	1	1	1	1	1	1	-	1	-	-
Automatiker	-	-	-	-	4	4	4	6	4	4	2
Automechaniker	5	4	9	4	12	3	3	3	7	8	-
Automonteur	8	7	5	4	7	5	4	6	9	8	-
Bäcker	-	1	-	-	-	-	-	-	-	-	-
Bäckerei- und Konditoreiarbeiter	-	-	-	-	-	-	-	1	-	-	-
Bäcker-Konditor	1	-	3	1	2	1	3	2	1	2	-
Baumaschinenmechaniker	-	1	-	1	-	-	-	2	2	-	-
Baupraktiker	1	1	3	1	2	2	4	5	3	4	-
Bauzeichner	-	-	4	1	-	3	-	3	2	3	-
Bekleidungsgestalter	-	-	-	-	-	-	-	1	-	-	-
Betriebspraktiker	-	-	-	-	-	4	2	2	3	1	-
Biologielaborant	-	-	1	-	-	-	-	-	-	-	-
Bodenleger	2	-	2	1	1	-	-	-	1	1	-
Buchhändler	-	-	-	-	-	-	-	-	1	-	-
Büroangestellter	18	18	16	13	14	17	14	7	-	-	-
Büropraktiker	-	-	-	-	1	-	-	-	-	1	-
Carrosserie-Handwerker	-	-	-	-	-	-	-	1	1	-	-
Carrosserie-Reparateur	-	-	-	-	-	-	1	-	-	-	-
Carrosseriespengler	-	-	-	-	-	-	-	-	-	1	-
Chemielaborant	2	2	2	2	3	2	4	4	3	5	1
Coiffeur	7	9	7	8	6	11	6	4	7	5	-
Coiffeurassistent	-	1	-	-	-	-	-	-	-	-	-
Dachdecker	-	-	-	1	-	-	-	-	-	-	-
Damenschneider	-	2	1	-	-	-	-	-	-	-	-
Dekorationsgestalter	-	-	-	-	-	-	-	1	-	1	-
Dentalassistent	-	-	-	3	11	5	5	12	3	7	-
Detailhandelsangestellter	5	4	4	4	2	7	6	7	7	5	-
Drogist	-	1	-	1	-	-	-	-	-	-	-
Druckausrüster	-	-	-	-	-	-	1	1	2	1	-
Drucker	1	1	1	-	-	1	3	-	-	-	-
Drucktechnologie	-	-	-	-	-	-	-	1	-	3	-
Elektromonteur	13	12	5	8	11	7	10	7	3	13	-
Elektroniker	-	-	-	1	-	-	1	-	2	-	-
Elektrozeichner	-	-	-	-	-	-	1	-	-	1	-
Fachangestellter Gesundheit	-	-	-	-	-	-	-	-	4	10	1
Fahrrad- und Motorfahrradmechaniker	-	1	-	1	-	1	-	-	-	-	-
Fahrzeug-Elektriker-Elektroniker	1	-	-	1	1	-	-	-	1	-	-
Fahrzeugmaler	-	-	-	-	-	-	1	-	-	-	-
Fahrzeugwart	-	-	-	-	1	2	1	-	1	-	-
Fernseh- und Radioelektriker	2	1	1	1	4	2	-	-	-	-	-

Fortsetzung »

11.1. Berufsbildung in liechtensteinischen Lehrbetrieben/ Fortsetzung

Zehnjahresvergleich - Absolventen nach Beruf und Abschlussjahr

Kalenderjahre 1998 bis 2007

Berufsabschluss	1998	1999	2000	2001	2002	2003	2004	2006	2006	2007	
										Gesamt	davon BMS
» Fortsetzung											
Florist	5	-	6	3	1	4	-	2	4	2	-
Forstarbeiter	-	-	1	-	-	-	-	-	-	-	-
Forstwart	1	5	1	4	3	3	1	-	3	2	-
Fotofach-Angestellter	1	1	-	-	1	-	-	1	1	-	-
Fotograf	-	-	1	-	-	-	-	-	-	-	-
Gärtner	-	-	-	-	-	2	2	5	5	5	-
Gärtneriarbeiter	-	1	1	-	-	-	1	1	1	1	-
Gastronomiefachassistent	-	-	-	-	-	-	4	1	1	1	-
Gebäudereiniger	-	-	-	1	-	1	-	1	-	-	-
Geomatiker	-	-	-	-	-	1	-	-	1	1	-
Geräteinformatiker	-	2	-	3	3	-	-	-	-	-	-
Gipser	3	1	-	2	2	3	-	-	1	-	-
Grafiker	-	-	3	-	2	-	1	3	-	3	-
Hafner-Plattenleger	1	1	-	-	-	1	-	-	-	-	-
Haustechnikplaner	-	-	-	-	-	-	4	1	2	1	-
Hauswirtschafter	-	-	-	-	-	-	1	1	1	-	-
Hauswirtschaftlicher Angestellter	4	2	4	-	-	-	-	-	-	-	-
Hauswirtschaftlicher Betriebsangestellter	-	-	1	-	-	-	-	-	-	-	-
Hauswirtschaftsjahr	-	-	-	3	4	2	1	1	2	-	-
Hauswirtschaftsmitarbeiter	-	-	-	-	-	-	1	-	1	-	-
Heizungsmonteur	6	2	6	3	5	7	10	6	7	4	-
Heizungszeichner	-	-	2	-	1	-	-	-	-	-	-
Hochbauzeichner	8	5	5	7	4	5	4	3	4	5	-
Holzbauarbeiter	-	-	-	-	-	-	-	1	1	-	-
Holzbearbeiter	-	-	3	2	-	1	1	1	1	-	-
Hotelfachassistent	1	2	-	-	-	-	1	-	1	-	-
Informatiker	-	-	3	6	6	6	8	19	16	12	2
Informations- und Dokumentationsassistent	-	-	-	-	1	1	1	1	1	1	-
Innendekorateur	-	-	1	-	-	-	-	-	-	-	-
Innendekorations-Näher	1	-	-	-	-	1	-	-	-	-	-
Kaminfeger	-	-	-	-	1	-	1	1	-	-	-
Kaufmann Basisbildung	-	-	-	-	-	-	-	-	17	11	-
Kaufmann Erweiterte Grundbildung	-	-	-	-	18	32	51	56	67	71	27
Kaufmännischer Angestellter	74	81	93	74	87	77	50	41	3	1	-
Keramikmaler	1	-	-	-	1	2	-	-	1	-	-
Kleinkinderzieher	-	-	-	-	-	-	2	2	5	1	-
Koch	2	2	5	5	1	3	2	4	2	1	-
Konditor-Confiseur	2	2	2	-	1	-	1	-	-	1	-
Konditorei-gehilfe	-	1	-	-	-	-	-	-	-	-	-
Konserven- und Tiefkühltechnologie	-	-	-	-	1	-	-	-	-	-	-
Konstrukteur	-	-	-	-	8	8	12	12	12	12	2
Kosmetiker	1	-	-	1	-	-	-	-	1	-	-
Lagerarbeiter	-	1	-	-	-	-	-	-	-	-	-
Lagerist	-	-	1	-	-	2	-	-	-	-	-
Landmaschinenmechaniker	-	1	-	-	1	-	-	1	-	-	-

Fortsetzung »

11.1. Berufsbildung in liechtensteinischen Lehrbetrieben/ Fortsetzung

Zehnjahresvergleich - Absolventen nach Beruf und Abschlussjahr

Kalenderjahre 1998 bis 2007

Berufsabschluss	1998	1999	2000	2001	2002	2003	2004	2006	2006	2007	
										Gesamt	davon BMS
» Fortsetzung											
Landschaftsgärtner	1	-	-	2	1	-	-	-	-	-	-
Landschaftspfleger	-	-	-	1	-	-	-	-	-	-	-
Landwirtschaftsarbeiter	-	-	1	-	-	-	-	-	-	-	-
Lastwagenführer	-	1	-	-	1	-	1	-	-	-	-
Lebensmitteltechnologe	-	-	-	-	-	-	2	2	2	2	-
Logistikassistent	-	-	-	-	-	-	1	4	4	2	-
Logistikpraktiker	-	-	-	-	-	-	-	-	-	1	-
Lüftungsanlagenbauer	1	1	-	-	1	-	1	-	-	-	-
Lüftungszeichner	1	-	-	-	-	-	-	-	-	-	-
Maler	5	2	3	3	3	2	6	-	3	4	-
Maschinenmechaniker	2	5	6	4	-	-	-	-	-	-	-
Maschinenzeichner	6	8	10	10	-	-	-	-	1	-	-
Maurer	5	7	8	11	9	9	4	3	4	5	-
Mechaniker	5	6	4	9	-	-	-	-	-	-	-
Mechapraktiker	-	-	-	1	-	2	1	1	5	1	-
Medizinischer Laborant, Dipl. SRK	-	-	-	-	-	-	1	1	2	-	-
Medizinischer Praxisassistent	-	2	4	1	4	1	3	3	3	2	-
Metallbauer	-	-	-	7	2	5	3	3	1	5	-
Metallbauschlosser	1	2	2	-	-	-	-	-	-	-	-
Metallbearbeiter (Maschinenführer)	-	-	1	-	-	-	-	-	-	-	-
Metzger	-	-	1	-	-	1	-	-	-	1	-
Metzgereiarbeiter	-	-	1	1	-	-	1	-	-	1	-
Molkerist	1	-	-	-	1	-	-	-	-	-	-
Montage-Elektriker	-	-	8	-	4	6	5	5	4	5	-
Motorradmechaniker	-	1	-	-	-	-	-	-	-	-	-
Multimediaelektroniker	-	-	-	-	-	-	1	-	1	3	-
Netzelektriker	1	1	-	1	1	1	2	-	1	1	-
Parkettleger	-	-	-	-	-	-	1	-	-	-	-
Pferdepfleger	-	-	-	-	1	-	-	-	-	-	-
Pferdewart	-	-	-	-	1	-	-	-	-	-	-
Pharma-Assistent	2	2	-	2	1	2	1	1	2	1	-
Physiklaborant	1	5	2	2	2	3	3	5	3	5	2
Plattenleger	-	-	1	1	1	1	-	3	-	-	-
Polsterer	-	-	-	-	-	-	1	-	-	-	-
Polygraf	-	1	2	3	2	1	3	4	-	3	1
Polymechaniker	-	-	-	-	15	14	14	15	17	16	-
Postangestellter	-	-	1	1	1	-	-	-	-	-	-
Recyclist	-	-	-	-	-	-	1	-	-	1	-
Restaurationsangestellter	-	-	-	-	-	1	1	-	2	1	-
Sanitärmonteur	9	2	4	7	5	2	5	7	9	8	-
Sanitärzeichner	-	1	-	-	2	-	-	-	-	-	-
Schaltanlagenmonteur	-	-	-	1	-	-	-	-	-	-	-
Schreiner	6	4	2	4	7	5	4	5	2	1	-
Schriften- und Reklamemaler	1	-	-	-	-	-	-	-	-	-	-
Schuhmacher	-	1	-	-	-	-	-	-	-	-	-
Servicefachangestellter	1	-	1	3	1	-	1	3	1	-	-
Siebdrucker	-	-	-	1	-	-	1	-	1	-	-

Fortsetzung »

11.1. Berufsbildung in liechtensteinischen Lehrbetrieben/ Fortsetzung

Zehnjahresvergleich - Absolventen nach Beruf und Abschlussjahr

Kalenderjahre 1998 bis 2007

Berufsabschluss	1998	1999	2000	2001	2002	2003	2004	2006	2006	2007	
										Gesamt	davon BMS
» Fortsetzung											
Spengler	1	1	4	2	1	-	-	-	-	2	-
Steinmetz	-	-	-	-	1	-	-	-	-	-	-
Steinwerker	1	-	-	-	-	-	-	-	-	-	-
Strassenbauer	-	1	1	-	1	-	-	1	2	2	-
Technischer Konfektionär	-	-	-	-	-	1	-	-	-	-	-
Telematiker	-	-	-	-	-	-	-	1	1	1	-
Textilassistent	1	-	-	-	-	-	-	-	-	-	-
Textilpfleger	-	-	1	-	1	1	-	1	-	1	-
Tiefbauzeichner	1	2	-	-	-	-	-	-	-	-	-
Tierpfleger	-	-	-	-	-	-	1	2	-	-	-
Töpfer	-	1	-	1	-	-	-	-	-	-	-
Topfpflanzen- und Schnittblumengärtner	3	1	-	-	1	-	-	-	-	-	-
Transportgehilfe	-	-	-	-	-	-	-	-	1	-	-
Typograf	1	1	-	-	-	-	-	-	-	-	-
Universalhärter	-	-	1	-	2	-	-	-	-	-	-
Verkäufer	3	7	7	11	7	11	7	9	16	2	-
Verkaufshelfer	-	2	-	1	-	-	-	2	2	-	-
Vermessungszeichner	-	-	1	1	-	-	-	-	-	-	-
Wärmebehandlungstechniker	-	-	-	-	-	-	-	-	-	2	-
Werkdienstarbeiter	-	-	-	-	-	1	1	2	1	2	-
Werkstoffprüfer	-	-	-	-	-	2	-	-	-	-	-
Werkzeugmacher	1	1	1	2	-	-	-	-	-	-	-
Werkzeugmaschinist	-	-	1	-	-	-	-	-	-	-	-
Winzer	1	-	1	-	-	-	-	-	-	-	-
Zahnmedizinischer Assistent	6	8	3	-	-	-	-	-	-	-	-
Zahntechniker	4	3	3	2	2	3	-	2	1	1	-
Zimmermann	5	3	3	7	7	4	8	3	5	3	-
Zweiradmechaniker (Fahrräder)	-	-	-	-	-	-	-	-	1	-	-

11.2. Berufsbildung liechtensteinischer Lehrlinge in schweizerischen Lehrbetrieben

Sechsjahresvergleich - Lehrlinge nach Beruf und Geschlecht

Lehrjahre 2002/03 bis 2007/08

Quelle: Amt für Berufsbildung und Berufsberatung

Beruf	2002/03			2003/04			2004/05			2005/06			2006/07			2007/08		
	Total	M	W	Total	M	W	Total	M	W	Total	M	W	Total	M	W	Total	M	W
Gesamt	60	30	30	38	17	21	54	23	31	53	26	27	44	26	18	65	34	31
Augenoptiker	1	-	1	1	-	1	1	-	1	1	-	1	1	-	1	-	-	-
Autolackierer	1	1	-	-	-	-	-	-	-	-	-	-	-	-	-	-	-	-
Automechaniker	-	-	-	-	-	-	1	1	-	-	-	-	1	1	-	1	1	-
Automobil-Fachmann	-	-	-	-	-	-	-	-	-	-	-	-	-	-	-	1	1	-
Automonteur	2	2	-	1	1	-	2	2	-	2	2	-	2	2	-	1	1	-
Bäcker-Konditor	2	2	-	2	2	-	1	-	1	1	1	-	1	1	-	-	-	-
Bauzeichner	1	1	-	-	-	-	-	-	-	-	-	-	-	-	-	-	-	-
Betagtenbetreuer	-	-	-	-	-	-	-	-	-	-	-	-	1	-	1	-	-	-
Bodenleger	-	-	-	-	-	-	-	-	-	-	-	-	-	-	-	1	1	-
Bürohilfe	-	-	-	-	-	-	-	-	-	-	-	-	-	-	-	1	1	-
Büroangestellter	1	-	1	1	-	1	-	-	-	-	-	-	-	-	-	-	-	-
Carrossier Lackiererei	-	-	-	-	-	-	-	-	-	-	-	-	-	-	-	1	-	1
Chemielaborant	1	-	1	1	-	1	2	1	1	2	1	1	1	1	1	-	-	-
Chemikant	2	2	-	-	-	-	-	-	-	-	-	-	-	-	-	-	-	-
Coiffeur	3	-	3	2	-	2	4	-	4	3	-	3	3	-	3	3	-	3
Dentalassistent	-	-	-	-	-	-	1	-	1	1	-	1	3	-	3	2	-	2
Detailhandelsangestellter	1	-	1	1	-	1	2	-	2	2	-	2	2	1	1	-	-	-
Detailhandelsassistent	-	-	-	-	-	-	-	-	-	-	-	-	-	-	-	1	-	1
Detailhandelsfachmann	-	-	-	-	-	-	-	-	-	3	1	2	3	1	2	7	1	6
Drogist	-	-	-	-	-	-	1	-	1	1	-	1	-	-	-	-	-	-
Elektrozeichner	1	1	-	1	1	-	1	1	-	-	-	-	1	1	-	1	1	-
Fachangestellter Gesundheit	1	-	1	1	-	1	3	-	3	4	-	4	3	-	3	3	-	3
Fachmann Betreuung	-	-	-	-	-	-	-	-	-	-	-	-	-	-	-	1	-	1
Fahrzeugwart	-	-	-	-	-	-	-	-	-	1	1	-	-	-	-	-	-	-
Florist	2	-	2	2	-	2	1	-	1	-	-	-	-	-	-	1	-	1
Galvaniker	1	1	-	-	-	-	-	-	-	-	-	-	-	-	-	-	-	-
Gärtner	1	-	1	1	-	1	1	-	1	-	-	-	-	-	-	-	-	-
Gärtneriarbeiter	1	1	-	-	-	-	-	-	-	-	-	-	-	-	-	-	-	-
Gastronomiefachassistent	1	-	1	-	-	-	-	-	-	-	-	-	-	-	-	-	-	-
Grafiker	1	-	1	1	-	1	-	-	-	-	-	-	1	1	-	1	1	-
Hauspfleger	2	-	2	1	-	1	1	-	1	1	-	1	-	-	-	1	-	1
Haustechnikplaner	-	-	-	-	-	-	-	-	-	-	-	-	-	-	-	2	2	-
Hauswirtschaftsmitarbeiter	1	-	1	1	-	1	-	-	-	-	-	-	-	-	-	-	-	-
Hauswirtschaftspraktiker	-	-	-	-	-	-	-	-	-	-	-	-	-	-	-	1	-	1
Hochbauzeichner	2	-	2	1	-	1	2	1	1	3	2	1	2	2	-	2	2	-
Hotel- und Gastrofachmann	2	1	1	-	-	-	-	-	-	-	-	-	-	-	-	-	-	-
Informatiker	-	-	-	-	-	-	1	1	-	-	-	-	-	-	-	2	1	1
Kaminfeger	-	-	-	-	-	-	-	-	-	-	-	-	-	-	-	1	-	1
Kaufmann Basisbildung	-	-	-	-	-	-	1	-	1	1	-	1	1	-	1	3	3	-
Kaufmann Erweiterte Grundbildung	-	-	-	-	-	-	1	-	1	2	1	1	1	1	-	4	1	3
Kaufmännischer Angestellter	4	2	2	2	-	2	1	-	1	-	-	-	-	-	-	-	-	-
Koch	3	2	1	1	1	-	2	1	1	1	-	1	1	1	-	2	2	-
Konditor-Confiseur	-	-	-	-	-	-	-	-	-	-	-	-	-	-	-	1	1	-
Kosmetiker	1	-	1	1	-	1	2	-	2	2	-	2	1	-	1	-	-	-
Landmaschinenmechaniker	-	-	-	-	-	-	-	-	-	1	1	-	2	2	-	1	1	-
Logistikassistent	1	1	-	1	1	-	-	-	-	2	2	-	2	2	-	2	2	-
Logistiker	-	-	-	-	-	-	-	-	-	-	-	-	-	-	-	1	-	1

Fortsetzung »

11.2. Berufsbildung liechtensteinischer Lehrlinge in schweizerischen Lehrbetrieben/ Fortsetzung

Sechsjahresvergleich - Lehrlinge nach Beruf und Geschlecht

Lehrjahre 2002/03 bis 2007/08

Beruf	2002/03			2003/04			2004/05			2005/06			2006/07			2007/08		
	Total	M	W	Total	M	W	Total	M	W	Total	M	W	Total	M	W	Total	M	W
» Fortsetzung																		
Maler	1	-	1	1	-	1	-	-	-	-	-	-	-	-	-	-	-	-
Maurer	-	-	-	-	-	-	-	-	-	-	-	-	-	-	-	1	1	-
Mediamatiker	-	-	-	-	-	-	1	1	-	2	2	-	1	1	-	1	1	-
Medizinischer Praxisassistent	3	-	3	1	-	1	1	-	1	-	-	-	-	-	-	-	-	-
Metallbaukonstrukteur	2	2	-	1	1	-	1	1	-	-	-	-	-	-	-	-	-	-
Metzger	-	-	-	-	-	-	1	1	-	-	-	-	-	-	-	1	1	-
Motorradmechaniker	1	1	-	1	1	-	1	1	-	-	-	-	-	-	-	-	-	-
Orthopädist	-	-	-	-	-	-	-	-	-	-	-	-	-	-	-	1	-	1
Pharma-Assistent	2	-	2	2	-	2	2	-	2	3	-	3	1	-	1	2	-	2
Podologe	-	-	-	-	-	-	-	-	-	-	-	-	-	-	-	1	-	1
Polygraf	-	-	-	-	-	-	1	-	1	-	-	-	-	-	-	-	-	-
Polymechaniker	5	5	-	5	5	-	8	8	-	9	8	1	7	6	1	6	5	1
Restaurationsangestellter	1	1	-	1	1	-	1	1	-	-	-	-	-	-	-	-	-	-
Schreiner	1	1	-	1	1	-	-	-	-	-	-	-	-	-	-	-	-	-
Schreinerpraktiker	-	-	-	-	-	-	-	-	-	-	-	-	-	-	-	1	1	-
Schrift- und Reklamegestalter	1	1	-	1	1	-	1	-	1	-	-	-	-	-	-	-	-	-
Servicefachangestellter	-	-	-	-	-	-	1	-	1	-	-	-	-	-	-	-	-	-
Siebdrucker	1	1	-	-	-	-	-	-	-	-	-	-	-	-	-	-	-	-
Stoßmonteur	-	-	-	-	-	-	-	-	-	1	1	-	1	1	-	1	1	-
Strassenbauer	-	-	-	-	-	-	-	-	-	1	1	-	1	1	-	-	-	-
Textilassistent	-	-	-	-	-	-	-	-	-	1	1	-	-	-	-	1	1	-
Textilveredler	1	1	-	1	1	-	1	1	-	1	1	-	-	-	-	-	-	-
Verkäufer	1	-	1	-	-	-	1	-	1	1	-	1	-	-	-	-	-	-
Zweiradmechaniker	-	-	-	-	-	-	1	1	-	-	-	-	-	-	-	-	-	-

11.2. Berufsbildung liechtensteinischer Lehrlinge in schweizerischen Lehrbetrieben/ Fortsetzung

Fünffjahresvergleich - Absolventen nach Beruf

Kalenderjahre 2003 bis 2007

Beruf	2003	2004	2005	2006	2007
Gesamt	18	25	15	14	20
Augenoptiker	-	-	-	-	1
Autolackierer	1	-	-	-	-
Automechaniker	-	-	1	-	-
Automonteur	1	-	-	-	1
Bäcker-Konditor	-	-	-	1	-
Bauzeichner	-	1	-	-	-
Betagtenbetreuer	-	-	-	-	1
Büroangestellter	-	1	-	-	-
Chemielaborant	-	1	-	-	1
Chemikant	1	-	-	-	-
Coiffeur	1	-	1	2	2
Dekorationsgestalter	-	2	-	-	-
Dentalassistent	-	-	-	-	1
Detailhandelsangestellter	-	-	1	-	1
Elektroniker	-	2	-	-	-
Elektrozeichner	-	-	1	-	1
Fachangestellter Gesundheit	-	-	-	-	3
Florist	-	-	1	-	-
Galvaniker	1	-	-	-	-
Gärtner	-	-	1	-	-
Gastronomiefachassistent	1	-	-	-	-
Hauspfleger	1	4	-	-	1
Haustechnikplaner	-	-	-	-	1
Hauswirtschaftsjahr	-	1	-	-	-
Hauswirtschaftsmitarbeiter	-	2	-	-	-
Hochbauzeichner	1	-	-	1	-
Hotel- und Gastrofachmann	2	-	-	-	-
Informatiker	-	-	1	-	-
Kaufmann Basisbildung	-	-	-	-	1
Kaufmann Erweiterte Grundbildung	-	-	-	1	1
Kaufmännischer Angestellter	3	3	-	1	-
Koch	2	2	-	-	-
Kosmetiker	-	-	-	1	1
Landmaschinenmechaniker	-	-	-	-	1
Logistikassistent	-	2	-	-	-
Mediamatiker	-	-	-	1	-
Medizinischer Praxisassistent	1	-	1	-	-
Metallbaukonstrukteur	1	-	1	-	-
Metzger	-	-	1	-	-
Motorradmechaniker	-	-	1	-	-
Pharma-Assistent	-	-	-	1	-
Polygraf	-	-	1	-	-
Polymechaniker	-	2	2	3	1
Sanitärmonteur	-	1	-	-	-
Schrift- und Reklamegestalter	-	1	1	-	-
Siebdrucker	1	-	-	-	-
Strassenbauer	-	-	-	-	1
Textilveredler	-	-	-	1	-
Verkäufer	-	-	-	1	-

12. Kunstschule Liechtenstein, Fachschulen, Gymnasien

12.1. Kunstschule Liechtenstein

Fünffjahresvergleich - Schüler im Vorkurs nach Wohnsitz und Geschlecht

Schuljahre 2003/04 bis 2007/08

Quelle: Kunstschule Liechtenstein

Kursjahr	Gesamt			Wohnland									Durchschnittsalter
	Total	M	W	FL			CH			EU			
	Total	M	W	Total	M	W	Total	M	W	Total	M	W	
2003/04	16	2	14	2	1	1	13	1	12	1	-	1	23.6
2004/05	19	2	17	3	1	2	16	1	15	-	-	-	23.2
2005/06	20	7	13	7	4	3	13	3	10	-	-	-	19.6
2006/07	20	7	13	3	1	2	16	6	10	1	-	1	21.1
2007/08	20	3	17	5	2	3	13	1	12	2	-	2	19.0

Fünffjahresvergleich - Absolventen des Vorkurses nach Wohnsitz und Geschlecht

Abschlüsse 2004 bis 2008

Abschluss	Gesamt			Wohnland									Durchschnittsalter
	Total	M	W	FL			CH			EU			
	Total	M	W	Total	M	W	Total	M	W	Total	M	W	
Sommer 2004	13	2	11	1	1	-	11	1	10	1	-	1	24.2
Sommer 2005	19	2	17	3	1	2	16	1	15	-	-	-	23.8
Sommer 2006	20	7	13	7	4	3	13	3	10	-	-	-	20.2
Sommer 2007	20	7	13	3	1	2	16	6	10	1	-	1	21.7
Sommer 2008	20	3	17	5	2	3	13	1	12	2	-	2	19.6

Fünffjahresvergleich - Unterrichtende nach Geschlecht

Schuljahre 2003/04 bis 2007/08

Kursjahr	Total	M	W	Vollzeit- äquivalente	Durchschn. Alter
2003/04	6	4	2	1.0	46
2004/05	6	4	2	1.0	47
2005/06	7	4	3	1.0	46
2006/07	7	4	3	0.9	49
2007/08	6	4	2	0.9	52

12.2. Liechtensteinische Schüler an schweizerischen Fachschulen

Fünfjahresvergleich - Schüler nach Fächergruppe und Geschlecht

Kalenderjahre 2004 bis 2008

Quelle: Amt für Berufsbildung; bzb, Buchs

Fächergruppe	2004			2005			2006			2007			2008		
	Total	M	W	Total	M	W	Total	M	W	Total	M	W	Total	M	W
Gesamt	53	35	18	191	123	68	287	148	139	449	184	265	536	236	300
Bau + Architektur	8	6	2	10	10	-	14	12	2	20	12	8	25	16	9
Berufsmatura	-	-	-	28	18	10	40	29	11	54	30	24	58	33	25
Gestalten	-	-	-	-	-	-	2	2	-	3	3	-	2	2	-
Kommunikation	9	4	5	4	2	2	6	3	3	4	2	2	6	4	2
Musik	4	4	-	3	3	-	3	2	1	3	1	2	2	1	1
Umwelt	-	-	-	-	-	-	-	-	-	1	1	-	1	1	-
Pädagogik + Sozialberufe	3	-	3	-	-	-	5	1	4	16	1	15	29	7	22
Technik + IT	12	12	-	25	25	-	35	28	7	41	29	12	44	29	15
Wirtschaft + Dienstleistungen	17	9	8	121	65	56	182	71	111	307	105	202	369	143	226

Erläuterungen:

Schüler gemäss schweizerischer Fachschulvereinbarung sowie Fachschulaus-/weiterbildungen am Berufs- und Weiterbildungszentrum bzb, Buchs SG.

2004 ohne Berufs- und Weiterbildungszentrum bzb, Buchs SG

12.3. Liecht. Schüler an Fachschulen und Oberstufengymnasien in Vorarlberg

Fünfjahresvergleich - Schüler nach Schulart und Geschlecht

Schuljahre 2003/04 bis 2007/08

Quelle: Landesschulrat Vorarlberg

Schulart	2003/04	2004/05	2005/06	2006/07	2007/2008		
	Total	Total	Total	Total	Total	M	W
Gesamt	151	172	175	179	170	66	104
Gymnasien	80	55	64	70	62	37	25
Pädagogik + Sozialberufe	17	17	19	16	16	1	15
Technik	24	24	27	28	26	3	23
Wirtschaft + Dienstleistungen	30	76	65	65	66	25	41

Vierjahresvergleich - Absolventen nach Abschlussart und Geschlecht

Schuljahre 2004/05 bis 2007/08

Abschlussart	2004/05	2005/06	2006/07	2007/2008		
	Total	Total	Total	Total	M	W
Gesamt	35	27	29	28	9	19
Abschlussprüfung AHS	*	7	6	-	-	-
Abschlussprüfung Hotelfachschule	-	-	3	-	-	-
Reifeprüfung Gymnasium	22	9	8	12	6	6
Reife- und Diplomprüfung BAKIP	-	4	-	5	-	5
Reife- und Diplomprüfung HAK	8	4	9	6	2	4
Reife- und Diplomprüfung HLW	4	1	2	4	-	4
Reife- und Diplomprüfung HTL	1	2	1	1	1	-

13. Berufsmittelschule Liechtenstein

13. Berufsmittelschule Liechtenstein

Schüler nach Fachrichtung, Wohnsitz und Geschlecht

Schuljahr 2007/08

Quelle: Berufsmittelschule Liechtenstein

Fachrichtung	Gesamt			Wohnsitz								
	Total	M	W	FL			CH			EU		
	Total	M	W	Total	M	W	Total	M	W	Total	M	W
Gesamt	124	84	40	54	36	18	66	45	21	4	3	1
Gestalten	38	20	18	22	13	9	15	6	9	1	1	-
Informatik	11	11	-	5	5	-	6	6	-	-	-	-
Technik	40	35	5	12	11	1	27	23	4	1	1	-
Wirtschaft	35	18	17	15	7	8	18	10	8	2	1	1

Matura-Absolventen nach Fachrichtung, Wohnsitz und Geschlecht

Schuljahr 2007/08

Fachrichtung	Gesamt			Wohnsitz								
	Total	M	W	FL			CH			EU		
	Total	M	W	Total	M	W	Total	M	W	Total	M	W
Gesamt	39	34	5	12	10	2	24	21	3	3	3	-
Gestalten	7	5	2	5	4	1	1	-	1	1	1	-
Informatik	7	7	-	2	2	-	5	5	-	-	-	-
Technik	15	14	1	1	1	-	12	11	1	2	2	-
Wirtschaft	10	8	2	4	3	1	6	5	1	-	-	-

Unterrichtende nach Geschlecht

Schuljahr 2007/08

Quelle: Schulamt

	Gesamt			Vollzeit- äquivalente	Durchschn. Alter
	Total	M	W		
Unterrichtende	16	8	8	7.8	44

13. Berufsmittelschule Liechtenstein/ Fortsetzung

Sechsjahresvergleich - Schüler nach Fachrichtung und Geschlecht

Schuljahre 2003/04 bis 2007/08

Quelle: Berufsmittelschule Liechtenstein

Fachrichtung	2002/03			2003/04			2004/05			2005/06			2006/07			2007/08		
	Total	M	W	Total	M	W	Total	M	W	Total	M	W	Total	M	W	Total	M	W
Gesamt	102	68	34	127	80	47	132	85	47	138	90	48	120	78	42	124	84	40
Gestalten	36	19	17	48	15	33	43	14	29	46	18	28	43	16	27	38	20	18
Informatik	9	7	2	12	10	2	16	15	1	22	20	2	18	17	1	11	11	-
Technik	31	25	6	36	30	6	39	34	5	44	40	4	35	30	5	40	35	5
Wirtschaft	26	17	9	31	25	6	34	22	12	26	12	14	24	15	9	35	18	17
Durchschnittsalter:	25.0			24.6			24.1			24.6			24.5			24.5		

Fünfjahresvergleich - Matura-Absolventen nach Fachrichtung und Geschlecht

Schuljahre 2003/04 bis 2007/08

Fachrichtung	2003/04			2004/05			2005/06			2006/07			2007/08		
	Total	M	W	Total	M	W	Total	M	W	Total	M	W	Total	M	W
Gesamt	28	21	7	38	22	16	37	27	10	36	22	14	39	34	5
Gestalten	15	9	6	13	2	11	10	3	7	12	4	8	7	5	2
Informatik	4	3	1	3	3	-	8	7	1	7	3	4	7	7	-
Technik	4	4	-	12	9	3	12	12	-	6	6	-	15	14	1
Wirtschaft	5	5	-	10	8	2	7	5	2	11	9	2	10	8	2
Durchschnittsalter:	25.5			24.6			23.0			25.3			24.0		

Sechsjahresvergleich - Unterrichtende nach Geschlecht

Schuljahre 2003/04 bis 2007/08

Quelle: Schulamt

	2002/03			2003/04			2004/05			2005/06			2006/07			2007/08		
	Total	M	W	Total	M	W	Total	M	W	Total	M	W	Total	M	W	Total	M	W
Unterrichtende	20	16	4	16	14	2	17	9	8	16	9	7	16	9	7	16	8	8
Vollzeitäquivalente	6.6			6.1			6.6			6.6			7.4			7.8		
Durchschnittsalter:	44.0			43.5			41.0			41.2			43.2			44.0		

14. Fachhochschulen

14. Fachhochschulen

Studierende mit Wohnsitz in Liechtenstein an Fachhochschulen nach Studienland, Fächergruppe und Geschlecht

Wintersemester 2007/08

Studienland / Fächergruppe	Gesamt	M	W	Anteil M	Anteil W
Gesamt Liechtenstein, Schweiz, Österreich	295	169	126	57 %	43 %
Architektur, Bau- und Planungswesen	29	19	10	66 %	34 %
Technik und IT	31	29	2	94 %	6 %
Chemie und Life Sciences	2	2	-	100 %	-
Wirtschaft und Dienstleistungen	158	107	51	68 %	32 %
Design	5	3	2	60 %	40 %
Musik, Theater und andere Künste	5	3	2	60 %	40 %
Angewandte Linguistik	1	1	-	100 %	-
Soziale Arbeit	7	1	6	14 %	86 %
Angewandte Psychologie	5	1	4	20 %	80 %
Gesundheit	2	-	2	-	100 %
Lehrkräfteausbildung	50	3	47	6 %	94 %
Liechtenstein	123	85	38	69 %	31 %
Architektur, Bau- und Planungswesen	14	8	6	57 %	43 %
Wirtschaft und Dienstleistungen	109	77	32	71 %	29 %
Schweiz	161	80	81	50 %	50 %
Architektur, Bau- und Planungswesen	14	10	4	71 %	29 %
Technik und IT	31	29	2	94 %	6 %
Chemie und Life Sciences	2	2	-	100 %	-
Wirtschaft und Dienstleistungen	41	27	14	66 %	34 %
Design	5	3	2	60 %	40 %
Musik, Theater und andere Künste	5	3	2	60 %	40 %
Angewandte Linguistik	1	1	-	100 %	-
Soziale Arbeit	5	1	4	20 %	80 %
Angewandte Psychologie	5	1	4	20 %	80 %
Gesundheit	2	-	2	-	100 %
Lehrkräfteausbildung	50	3	47	6 %	94 %
Österreich	11	4	7	36 %	64 %
Architektur, Bau- und Planungswesen	1	1	-	100 %	-
Wirtschaft und Dienstleistungen	8	3	5	38 %	63 %
Soziale Arbeit	2	-	2	-	100 %

Erläuterungen:

Die Angaben basieren auf Einmalzählung der Studierenden.

An der Hochschule Liechtenstein und an österreichischen Fachhochschulen kamen keine Doppel-Immatrikulationen vor.

In der Schweiz werden Studierende bereits bei der Erhebung der Daten einem Hauptstudienfach zugeordnet.

14.1. Hochschule Liechtenstein

Studierende nach Studiengang, Studienstufe, Wohnsitz und Geschlecht

Wintersemester 2007/2008

Quelle: Hochschule Liechtenstein

Studiengang / Studienstufe	Gesamt			Wohnland (vor Studienbeginn)											
	Total	M	W	FL			CH			A			Übrige		
				Total	M	W	Total	M	W	Total	M	W	Total	M	W
Gesamt	721	477	244	123	85	38	167	120	47	284	174	110	147	98	49
Bachelor	499	310	189	106	72	34	110	73	37	220	124	96	63	41	22
Master	222	167	55	17	13	4	57	47	10	64	50	14	84	57	27
Architektur															
Bachelor	96	53	43	8	4	4	40	26	14	38	18	20	10	5	5
Master	67	45	22	6	4	2	15	12	3	18	14	4	28	15	13
Banking & Financial Management															
Master	57	43	14	5	4	1	14	11	3	13	10	3	25	18	7
Betriebswirtschaft															
Bachelor	329	188	141	81	52	29	47	26	21	157	83	74	44	27	17
Entrepreneurship															
Master	49	37	12	4	3	1	12	9	3	18	13	5	15	12	3
Finanzdienstleistungen															
Master	1	1	-	-	-	-	-	-	-	1	1	-	-	-	-
Wirtschaftsinformatik															
Bachelor	74	69	5	17	16	1	23	21	2	25	23	2	9	9	-
Master	48	41	7	2	2	-	16	15	1	14	12	2	16	12	4

14.1. Hochschule Liechtenstein/ Fortsetzung

Sechsjahresvergleich - Studierende nach Studiengang, Studienstufe und Geschlecht

Wintersemester 2002/03 bis 2007/08

Studiengang / Studienstufe		2002/03	2003/04	2005 (Sommer)	2005/06	2006/07	2007/08
		Total	Total	Total	Total	Total	Total
Gesamt		358	488	499	626	633	721
	Bachelor	262	324	320	411	439	499
	Master	65	150	179	215	194	222
	Diplom	31	14	-	-	-	-
Architektur	Bachelor	67	85	81	98	96	96
	Master	23	54	54	68	58	67
	Diplom	21	10	-	-	-	-
Banking & Financial Management	Master	-	-	17	34	43	57
Betriebswirtschaft	Bachelor	195	239	165	241	278	329
Entrepreneurship	Master	-	-	23	42	51	49
Finanzdienstleistungen	Master	8	34	22	12	2	1
Wirtschaftsinformatik	Bachelor	-	-	74	72	65	74
	Master	34	62	63	59	40	48
	Diplom	10	4	-	-	-	-
Durchschnittsalter:		26.1	27.5	27.2	26.6	25.8	25.5

14.1. Hochschule Liechtenstein/ Fortsetzung

Absolventen nach Studienfach, Examenstufe, Wohnsitz und Geschlecht

Kalenderjahr 2007

Studienfach / Examenstufe	Gesamt			Wohnland (vor Studienbeginn)											
	Total	M	W	FL			CH			A			Übrige		
				Total	M	W	Total	M	W	Total	M	W	Total	M	W
Gesamt	142	97	45	17	13	4	41	35	6	66	39	27	18	10	8
Bachelor	76	47	29	11	8	3	17	14	3	46	25	21	2	-	2
Master	66	50	16	6	5	1	24	21	3	20	14	6	16	10	6
Architektur															
Bachelor	25	17	8	5	4	1	4	4	-	15	9	6	1	-	1
Master	21	15	6	2	2	-	9	7	2	7	6	1	3	-	3
Banking & Financial Management															
Master	10	9	1	1	1	-	1	1	-	4	3	1	4	4	-
Betriebswirtschaft															
Bachelor	39	21	18	3	2	1	8	5	3	27	14	13	1	-	1
Entrepreneurship															
Master	18	14	4	2	1	1	8	8	-	4	2	2	4	3	1
Finanzdienstleistungen															
Master	1	-	1	-	-	-	1	-	1	-	-	-	-	-	-
Wirtschaftsinformatik															
Bachelor	12	9	3	3	2	1	5	5	-	4	2	2	-	-	-
Master	16	12	4	1	1	-	5	5	-	5	3	2	5	3	2

14.1. Hochschule Liechtenstein/ Fortsetzung
Fünfjahresvergleich - Absolventen nach Studienfach, Examensstufe und Geschlecht

Kalenderjahre 2003 bis 2007

Studienfach / Examensstufe		2003			2004			2005			2006			2007		
		Total	M	W	Total	M	W	Total	M	W	Total	M	W	Total	M	W
Gesamt		58	43	15	56	41	15	118	93	25	146	110	36	142	97	45
	Bachelor	35	25	10	35	24	11	79	61	18	77	56	21	76	47	29
	Master	8	8	-	15	12	3	37	31	6	67	53	14	66	50	16
	Diplom	15	10	5	6	5	1	2	1	1	2	1	1	-	-	-
Architektur	Bachelor	5	1	4	-	-	-	26	20	6	29	21	8	25	17	8
	Master	-	-	-	2	1	1	18	16	2	15	9	6	21	15	6
	Diplom	9	6	3	2	1	1	2	1	1	2	1	1	-	-	-
Banking & Financial Management	Master	-	-	-	-	-	-	-	-	-	7	6	1	10	9	1
Betriebswirtschaft	Bachelor	30	24	6	35	24	11	20	12	8	28	19	9	39	21	18
Entrepreneurship	Master	-	-	-	-	-	-	-	-	-	12	10	2	18	14	4
Finanzdienstleistungen	Master	3	3	-	3	3	-	9	6	3	8	8	-	1	-	1
Wirtschaftsinformatik	Bachelor	-	-	-	-	-	-	33	29	4	20	16	4	12	9	3
	Master	5	5	-	10	8	2	10	9	1	25	20	5	16	12	4
	Diplom	6	4	2	4	4	-	-	-	-	-	-	-	-	-	-
Durchschnittsalter:		26.7			30.5			28.4			29.1			27.0		

14.2. Schweizerische Fachhochschulen

Studierende nach Fachhochschulregion, Staatsangehörigkeit und Geschlecht

Wintersemester 2007/08

Quelle: Bundesamt für Statistik, Neuchâtel

Fachhochschulregion	Gesamt			Nationalität											
	Total	M	W	FL			CH			EU			Übrige		
				Total	M	W	Total	M	W	Total	M	W	Total	M	W
Gesamt	161	80	81	122	64	58	25	10	15	13	6	7	1	-	1
Fachhochschule Ostschweiz	57	42	15	47	37	10	6	3	3	4	2	2	-	-	-
Zürcher Fachhochschule	24	16	8	18	13	5	3	2	1	2	1	1	1	-	1
Fachhochschule Zentralschweiz	9	9	-	4	4	-	2	2	-	3	3	-	-	-	-
Fachhochschule Nordwestschweiz	8	4	4	7	4	3	-	-	-	1	-	1	-	-	-
Berner Fachhochschule	8	3	5	5	1	4	2	2	-	1	-	1	-	-	-
Haute Ecole Spécialisée de Suisse Occidentale	2	-	2	1	-	1	1	-	1	-	-	-	-	-	-
Scuola Universitaria Professionale della Svizzera Italiana	3	2	1	2	2	-	1	-	1	-	-	-	-	-	-
Kalaidos Fachhochschule	3	2	1	2	1	1	1	1	-	-	-	-	-	-	-
Andere PH (nicht integriert)	47	2	45	36	2	34	9	-	9	2	-	2	-	-	-

Erläuterung:

Studierende mit Wohnsitz vor Studienbeginn in Liechtenstein

14.2. Schweizerische Fachhochschulen/ Fortsetzung

Studierende nach Studiengang, Staatsangehörigkeit und Geschlecht

Wintersemester 2007/08

Quelle: Bundesamt für Statistik, Neuchâtel

Studiengang	Gesamt			Nationalität											
	Total	M	W	FL			CH			EU			Übrige		
				Total	M	W	Total	M	W	Total	M	W	Total	M	W
Gesamt	161	80	81	122	64	58	25	10	15	13	6	7	1	-	1
Architektur, Bau- und Planungswesen	14	10	4	9	9	-	3	1	2	1	-	1	1	-	1
Architektur	2	-	2	-	-	-	1	-	1	-	-	-	1	-	1
Bauingenieurwesen	6	5	1	5	5	-	1	-	1	-	-	-	-	-	-
Raumplanung	1	1	-	1	1	-	-	-	-	-	-	-	-	-	-
Landschaftsarchitektur	1	1	-	1	1	-	-	-	-	-	-	-	-	-	-
Geomatik	1	1	-	1	1	-	-	-	-	-	-	-	-	-	-
Fächerübergreifende NDS im Bereich Architektur, Bau- und Planungswesen	3	2	1	1	1	-	1	1	-	1	-	1	-	-	-
Technik und IT	31	29	2	29	27	2	1	1	-	1	1	-	-	-	-
Informatik	5	5	-	4	4	-	-	-	-	1	1	-	-	-	-
Telekommunikation	4	4	-	4	4	-	-	-	-	-	-	-	-	-	-
Microtechnik	1	1	-	-	-	-	1	1	-	-	-	-	-	-	-
Systemtechnik	9	9	-	9	9	-	-	-	-	-	-	-	-	-	-
Maschinentechnik	4	3	1	4	3	1	-	-	-	-	-	-	-	-	-
Wirtschaftsingenieurwesen	1	1	-	1	1	-	-	-	-	-	-	-	-	-	-
Fächerübergreifende NDS im Bereich Technik und IT	7	6	1	7	6	1	-	-	-	-	-	-	-	-	-
Chemie und Life Sciences	2	2	-	1	1	-	1	1	-	-	-	-	-	-	-
Umweltingenieurwesen	2	2	-	1	1	-	1	1	-	-	-	-	-	-	-
Wirtschaft und Dienstleistungen	41	27	14	32	20	12	7	5	2	2	2	-	-	-	-
Betriebsökonomie	20	12	8	14	7	7	5	4	1	1	1	-	-	-	-
International Business Management	2	1	1	2	1	1	-	-	-	-	-	-	-	-	-
Wirtschaftsinformatik	1	1	-	1	1	-	-	-	-	-	-	-	-	-	-
Tourismus	3	-	3	3	-	3	-	-	-	-	-	-	-	-	-
Information und Dokumentation	1	1	-	1	1	-	-	-	-	-	-	-	-	-	-
Kommunikation	1	1	-	1	1	-	-	-	-	-	-	-	-	-	-
Wirtschaftsrecht	1	1	-	1	1	-	-	-	-	-	-	-	-	-	-
Fächerübergreifende NDS im Bereich Wirtschaft und Dienstleistungen	12	10	2	9	8	1	2	1	1	1	1	-	-	-	-
Design	5	3	2	2	1	1	1	1	-	2	1	1	-	-	-
Visuelle Kommunikation	2	2	-	-	-	-	1	1	-	1	1	-	-	-	-
Produkt- und Industriedesign	1	1	-	1	1	-	-	-	-	-	-	-	-	-	-
Konservierung - Restaurierung	2	-	2	1	-	1	-	-	-	1	-	1	-	-	-
Musik, Theater und andere Künste	5	3	2	4	2	2	1	1	-	-	-	-	-	-	-
Bildende Kunst allgemein	1	1	-	1	1	-	-	-	-	-	-	-	-	-	-
Lehrerbildung für Kunstfächer allgemein	1	-	1	1	-	1	-	-	-	-	-	-	-	-	-
Interpretation/Performance	1	1	-	-	-	-	1	1	-	-	-	-	-	-	-
Spezialausbildungen in Musik	1	-	1	1	-	1	-	-	-	-	-	-	-	-	-
Musik allgemein	1	1	-	1	1	-	-	-	-	-	-	-	-	-	-
Angewandte Linguistik	1	1	-	-	-	-	-	-	-	1	1	-	-	-	-
Übersetzen allgemein	1	1	-	-	-	-	-	-	-	1	1	-	-	-	-
Soziale Arbeit	5	1	4	3	-	3	1	-	1	1	1	-	-	-	-
Sozialarbeit	1	-	1	1	-	1	-	-	-	-	-	-	-	-	-
Sozialpädagogik	1	-	1	-	-	-	1	-	1	-	-	-	-	-	-
Soziokulturelle Animation	1	1	-	-	-	-	-	-	-	1	1	-	-	-	-
Allgemeine soziale Arbeit	2	-	2	2	-	2	-	-	-	-	-	-	-	-	-

Fortsetzung »

14.2. Schweizerische Fachhochschulen/ Fortsetzung

Studierende nach Studiengang, Staatsangehörigkeit und Geschlecht

Wintersemester 2007/08

Studiengang	Gesamt			Nationalität											
	Total	M	W	FL			CH			EU			Übrige		
				Total	M	W	Total	M	W	Total	M	W	Total	M	W
» Fortsetzung															
Angewandte Psychologie	5	1	4	4	1	3	-	-	-	1	-	1	-	-	-
Angewandte Psychologie allgemein	5	1	4	4	1	3	-	-	-	1	-	1	-	-	-
Gesundheit	2	-	2	-	-	-	1	-	1	1	-	1	-	-	-
Pflege	2	-	2	-	-	-	1	-	1	1	-	1	-	-	-
Lehrkräfteausbildung	50	3	47	38	3	35	9	-	9	3	-	3	-	-	-
Vorschul- und Primarstufe allgemein	32	2	30	22	2	20	8	-	8	2	-	2	-	-	-
Sekundarstufe I allgemein	10	1	9	9	1	8	-	-	-	1	-	1	-	-	-
Logopädie	2	-	2	2	-	2	-	-	-	-	-	-	-	-	-
Psychomotorik	1	-	1	1	-	1	-	-	-	-	-	-	-	-	-
Heilpädagogik allgemein	5	-	5	4	-	4	1	-	1	-	-	-	-	-	-

Erläuterung:

Studierende mit Wohnsitz vor Studienbeginn in Liechtenstein

14.2. Schweizerische Fachhochschulen

Studierende nach Fachhochschulregion, Staatsangehörigkeit und Geschlecht

Wintersemester 2000/01 bis 2007/08

Quelle: Bundesamt für Statistik, Neuchâtel

Fachhochschulregion	2000/01	2001/02	2002/03	2003/04	2004/05	2005/06	2006/07	2007/08
Gesamt	72	88	112	145	143	151	144	161
Fachhochschule Ostschweiz	50	55	69	81	70	65	53	57
Zürcher Fachhochschule	8	12	16	24	25	27	23	24
Fachhochschule Zentralschweiz	3	5	9	9	7	5	8	9
Fachhochschule Nordwestschweiz	6	8	8	9	8	7	8	8
Berner Fachhochschule	3	6	5	6	7	6	6	8
Haute Ecole Spécialisée de Suisse Occidentale	1	-	-	-	1	1	1	2
Scuola Universitaria Professionale della Svizzera Italiana	-	-	-	-	4	2	1	3
Kalaidos Fachhochschule	-	-	-	-	-	5	4	3
Andere FH (nicht integriert)	1	1	2	5	-	-	-	-
Andere PH (nicht integriert)	-	1	3	11	21	33	40	47

Erläuterung:

Studierende mit Wohnsitz vor Studienbeginn in Liechtenstein

14.2. Schweizerische Fachhochschulen/ Fortsetzung**Achtjahresvergleich - Studierende nach Studiengang**

Wintersemester 2000/01 bis 2007/08

Quelle: Bundesamt für Statistik, Neuchâtel

Studiengang	2000/01	2001/02	2002/03	2003/04	2004/05	2005/06	2006/07	2007/08
Gesamt	72	88	112	145	143	151	144	161
Architektur, Bau- und Planungswesen	6	12	11	10	7	3	7	14
Architektur	4	4	3	1	-	1	1	2
Bauingenieurwesen	2	4	3	4	4	1	3	6
Raumplanung	-	-	-	-	1	1	1	1
Landschaftsarchitektur	-	-	-	-	-	-	1	1
Geomatik	-	1	1	1	1	-	-	1
Holztechnik	-	1	1	1	1	-	-	-
Fächerübergreifende NDS im Bereich Architektur, Bau- und Planungswesen	-	2	3	3	-	-	1	3
Technik und IT	25	23	32	38	30	33	28	31
Elektrotechnik	-	-	1	1	1	-	-	-
Informatik	4	3	5	9	6	7	4	5
Telekommunikation	-	-	1	1	3	5	3	4
Microtechnik	-	-	-	-	-	-	1	1
Systemtechnik	17	13	14	16	10	10	11	9
Maschinentechnik	2	2	4	4	5	7	6	4
Technisches Projektmanagement in Mechatronik	1	1	1	-	-	-	-	-
Wirtschaftsingenieurwesen	-	-	-	1	1	1	1	1
Gebäudetechnik	-	-	1	1	1	-	-	-
Fächerübergreifende NDS im Bereich Technik und IT	1	4	5	5	3	3	2	7
Chemie und Life Sciences	-	-	1	1	6	5	5	2
Biotechnologie	-	-	-	-	1	1	1	-
Lebensmitteltechnologie	-	-	1	1	2	1	2	-
Chemie	-	-	-	-	2	2	-	-
Umweltingenieurwesen	-	-	-	-	1	1	1	2
Fächerübergreifende NDS im Bereich Chemie und Life Sciences	-	-	-	-	-	-	1	-
Land- und Forstwirtschaft	-	-	1	3	3	3	2	-
Landwirtschaft	-	-	1	3	3	3	2	-
Wirtschaft und Dienstleistungen	26	31	39	54	51	49	40	41
Betriebsökonomie	21	22	28	35	30	28	21	20
International Business Management	-	-	-	-	1	1	2	2
Wirtschaftsinformatik	-	-	-	1	1	1	1	1
Facility Management	-	1	1	1	1	-	-	-
Tourismus	-	-	-	2	4	4	4	3
Information und Dokumentation	-	-	-	1	2	2	1	1
Kommunikation	-	1	1	3	2	3	3	1
Wirtschaftsrecht	-	-	-	-	-	1	1	1
Fächerübergreifende NDS im Bereich Wirtschaft und Dienstleistungen	5	7	9	11	10	9	7	12

Fortsetzung »

14.2. Schweizerische Fachhochschulen/ Fortsetzung

Achtjahresvergleich - Studierende nach Studiengang

Wintersemester 2000/01 bis 2007/08

Studiengang	2000/01	2001/02	2002/03	2003/04	2004/05	2005/06	2006/07	2007/08
» Fortsetzung								
Design	3	3	4	5	5	5	5	5
Visuelle Kommunikation	3	2	3	1	1	1	1	2
Hyperwerk	-	1	1	1	1	1	-	-
Produkt- und Industriedesign	-	-	-	2	2	2	3	1
Konservierung - Restaurierung	-	-	-	-	-	1	1	2
Weiterbildung im Bereich Design	-	-	-	1	1	-	-	-
Sport	-	1	1	1	1	-	-	-
Sport	-	1	1	1	1	-	-	-
Musik, Theater und andere Künste	4	4	5	4	4	3	4	5
Bildende Kunst allgemein	-	-	1	-	-	-	1	1
Lehrerbildung für Kunstfächer allgemein	1	1	1	1	2	2	1	1
Musikpädagogik (instrumental und vokal)	2	2	1	1	1	1	1	-
Interpretation/Performance	-	-	1	1	1	-	-	1
Spezialausbildungen in Musik	-	-	-	-	-	-	-	1
Musik allgemein	-	-	-	-	-	-	1	1
Theaterschaffen in den darstellenden Künsten	1	1	1	1	-	-	-	-
Angewandte Linguistik	-	-	-	-	-	-	-	1
Übersetzen allgemein	-	-	-	-	-	-	-	1
Soziale Arbeit	8	12	14	13	9	9	5	5
Sozialarbeit	2	2	3	2	4	4	2	1
Sozialpädagogik	5	5	7	6	5	5	2	1
Soziokulturelle Animation	1	3	4	3	-	-	1	1
Allgemeine soziale Arbeit	-	2	-	2	-	-	-	2
Angewandte Psychologie	-	1	-	-	2	4	5	5
Angewandte Psychologie allgemein	-	1	-	-	2	4	5	5
Gesundheit	-	-	-	-	1	1	1	2
Pflege	-	-	-	-	1	1	1	2
Lehrkräfteausbildung	-	1	4	16	24	36	42	50
Vorschul- und Primarstufe allgemein	-	-	1	9	19	32	36	32
Sekundarstufe I allgemein	-	-	-	3	1	2	2	10
Sekundarstufe II allgemein (Maturitätsschulen)	-	-	-	-	1	-	-	-
Logopädie	-	-	-	-	-	-	2	2
Psychomotorik	-	-	1	2	2	2	1	1
Heilpädagogik allgemein	-	1	2	2	1	-	1	5
Durchschnittsalter:	24.8	26.6	26.9	25.9	26.2	26.0	25.2	26.1

Erläuterung:

Studierende mit Wohnsitz vor Studienbeginn in Liechtenstein

14.2. Schweizerische Fachhochschulen/ Fortsetzung

Absolventen nach Fächergruppe, Studienfach, Staatsangehörigkeit und Geschlecht

Kalenderjahr 2007

Quelle: Bundesamt für Statistik, Neuchâtel

Fächergruppe / Studienfach	Gesamt			Nationalität											
	Total	M	W	FL			CH			EU			Übrige		
				Total	M	W	Total	M	W	Total	M	W	Total	M	W
Gesamt	41	25	16	32	18	14	7	6	1	2	1	1	-	-	-
Architektur, Bau- und Planungswesen	1	1	-	-	-	-	1	1	-	-	-	-	-	-	-
Fächerübergreifende NDS im Bereich Architektur, Bau- und Planungswesen	1	1	-	-	-	-	1	1	-	-	-	-	-	-	-
Technik und IT	7	7	-	6	6	-	-	-	-	1	1	-	-	-	-
Informatik	1	1	-	-	-	-	-	-	-	1	1	-	-	-	-
Telekommunikation	1	1	-	1	1	-	-	-	-	-	-	-	-	-	-
Systemtechnik	3	3	-	3	3	-	-	-	-	-	-	-	-	-	-
Maschinenteknik	1	1	-	1	1	-	-	-	-	-	-	-	-	-	-
Fächerübergreifende NDS im Bereich Technik und IT	1	1	-	1	1	-	-	-	-	-	-	-	-	-	-
Land- und Forstwirtschaft	2	2	-	2	2	-	-	-	-	-	-	-	-	-	-
Landwirtschaft	2	2	-	2	2	-	-	-	-	-	-	-	-	-	-
Wirtschaft und Dienstleistungen	15	12	3	10	8	2	5	4	1	-	-	-	-	-	-
Betriebsökonomie	7	5	2	4	3	1	3	2	1	-	-	-	-	-	-
Tourismus	2	2	-	2	2	-	-	-	-	-	-	-	-	-	-
Kommunikation	1	-	1	1	-	1	-	-	-	-	-	-	-	-	-
Fächerübergreifende NDS im Bereich Wirtschaft und Dienstleistungen	5	5	-	3	3	-	2	2	-	-	-	-	-	-	-
Design	3	1	2	3	1	2	-	-	-	-	-	-	-	-	-
Produkt- und Industriedesign	3	1	2	3	1	2	-	-	-	-	-	-	-	-	-
Musik, Theater und andere Künste	1	1	-	-	-	-	1	1	-	-	-	-	-	-	-
Musikpädagogik (instrumental und vokal)	1	1	-	-	-	-	1	1	-	-	-	-	-	-	-
Soziale Arbeit	3	-	3	3	-	3	-	-	-	-	-	-	-	-	-
Sozialarbeit	2	-	2	2	-	2	-	-	-	-	-	-	-	-	-
Sozialpädagogik	1	-	1	1	-	1	-	-	-	-	-	-	-	-	-
Lehrkräfteausbildung	9	1	8	8	1	7	-	-	-	1	-	1	-	-	-
Vorschul- und Primarstufe allgemein	8	-	8	7	-	7	-	-	-	1	-	1	-	-	-
Sekundarstufe II allgemein (Maturitätsschulen)	1	1	-	1	1	-	-	-	-	-	-	-	-	-	-

Erläuterung:

Studierende mit Wohnsitz vor Studienbeginn in Liechtenstein

14.2. Schweizerische Fachhochschulen/ Fortsetzung

Achtjahresvergleich - Absolventen nach Studienfach

Kalenderjahre 2000 bis 2007

Quelle: Bundesamt für Statistik, Neuchâtel

Fächergruppe / Studienfach	2000 Total	2001 Total	2002 Total	2003 Total	2004 Total	2005 Total	2006 Total	2007 Total
Gesamt	12	15	16	27	36	36	50	41
Architektur, Bau- und Planungswesen	-	1	3	2	4	5	1	1
Architektur	-	-	1	2	1	-	-	-
Bauingenieurwesen	-	1	1	-	-	3	1	-
Geomatik	-	-	-	-	1	-	-	-
Holztechnik	-	-	-	-	-	1	-	-
Fächerübergreifende NDS im Bereich Architektur, Bau- und Planungswesen	-	-	1	-	2	1	-	1
Technik und IT	5	7	3	8	12	11	9	7
Informatik	-	2	-	-	2	1	2	1
Telekommunikation	-	-	-	-	-	-	2	1
Systemtechnik	5	4	2	2	8	5	2	3
Maschinentechnik	-	1	-	1	-	2	1	1
Technisches Projektmanagement in Mechatronik	-	-	-	1	-	-	-	-
Wirtschaftsingenieurwesen	-	-	-	-	-	1	-	-
Gebäudetechnik	-	-	-	-	-	1	-	-
Fächerübergreifende NDS im Bereich Technik und IT	-	-	1	4	2	1	2	1
Chemie und Life Sciences	2	-	-	-	-	-	3	-
Lebensmitteltechnologie	2	-	-	-	-	-	1	-
Chemie	-	-	-	-	-	-	2	-
Land- und Forstwirtschaft	-	-	-	-	-	-	1	2
Landwirtschaft	-	-	-	-	-	-	1	2
Wirtschaft und Dienstleistungen	5	6	10	9	11	12	19	15
Betriebsökonomie	3	6	5	5	7	8	12	7
Facility Management	-	-	-	-	-	1	-	-
Tourismus	-	-	-	-	-	-	2	2
Information und Dokumentation	-	-	-	-	-	-	1	-
Kommunikation	-	-	-	-	1	-	1	1
Fächerübergreifende NDS im Bereich Wirtschaft und Dienstleistungen	2	-	5	4	3	3	3	5
Design	-	1	-	2	1	2	-	3
Visuelle Kommunikation	-	1	-	2	-	1	-	-
Hyperwerk	-	-	-	-	1	-	-	-
Produkt- und Industriedesign	-	-	-	-	-	-	-	3
Weiterbildung im Bereich Design	-	-	-	-	-	1	-	-
Sport	-	-	-	-	1	-	-	-
Sport	-	-	-	-	1	-	-	-
Musik, Theater und andere Künste	-	-	-	1	1	1	-	1
Musikpädagogik (instrumental und vokal)	-	-	-	1	-	-	-	1
Interpretation/Performance	-	-	-	-	-	1	-	-
Theaterschaffen in den darstellenden Künsten	-	-	-	-	1	-	-	-
Soziale Arbeit	-	-	-	4	5	1	5	3
Sozialarbeit	-	-	-	1	-	-	2	2
Sozialpädagogik	-	-	-	2	2	1	2	1
Soziokulturelle Animation	-	-	-	1	3	-	-	-
Allgemeine soziale Arbeit	-	-	-	-	-	-	1	-

Fortsetzung »

14.2. Schweizerische Fachhochschulen/ Fortsetzung

Achtjahresvergleich - Absolventen nach Studienfach

Kalenderjahre 2000 bis 2007

Fächergruppe / Studienfach	2000 Total	2001 Total	2002 Total	2003 Total	2004 Total	2005 Total	2006 Total	2007 Total
» Fortsetzung								
Angewandte Psychologie	-	-	-	-	-	-	1	-
Angewandte Psychologie allgemein	-	-	-	-	-	-	1	-
Lehrkräfteausbildung	-	-	-	1	1	4	11	9
Vorschul- und Primarstufe allgemein	-	-	-	-	-	1	10	8
Sekundarstufe II allgemein (Maturitätsschulen)	-	-	-	-	-	1	-	1
Psychomotorik	-	-	-	-	-	1	1	-
Heilpädagogik allgemein	-	-	-	1	1	1	-	-
Durchschnittsalter:	28.3	26.0	29.7	31.4	28.0	27.3	29.1	28.6

Erläuterung:

Studierende mit Wohnsitz vor Studienbeginn in Liechtenstein

14.3. Österreichische Fachhochschulen

Studierende nach Studiengang, Staatsangehörigkeit und Geschlecht

Wintersemester 2007/08

Quelle: bmwf, Wien

Studiengang	Gesamt			Nationalität						
	Total	M	W	Total	FL	M	W	Übrige		
								Total	M	W
Gesamt	11	4	7	6	3	3	5	1	4	
Bauplanung und Bauwirtschaft	1	1	-	1	1	-	-	-	-	-
Betriebswirtschaft	1	1	-	1	1	-	-	-	-	-
Management und Recht	2	1	1	2	1	1	-	-	-	-
Mediengestaltung	4	-	4	2	-	2	2	-	-	2
Nonprofit-, Sozial- und Gesundheitsmanagement	1	-	1	-	-	-	1	-	-	1
Sozialarbeit	1	-	1	-	-	-	1	-	-	1
Wirtschaftsingenieurwesen	1	1	-	-	-	-	1	1	-	-

Absolventen nach Studienfach, Staatsangehörigkeit und Geschlecht

Studienjahr 2006/07

Studienfach	Gesamt			Nationalität						
	Total	M	W	Total	FL	M	W	Übrige		
								Total	M	W
Gesamt	5	2	3	5	2	3	-	-	-	-
Betriebswirtschaft	1	1	-	1	1	-	-	-	-	-
InterMedia	1	-	1	1	-	1	-	-	-	-
Internationale Unternehmensführung	1	1	-	1	1	-	-	-	-	-
Mediengestaltung	1	-	1	1	-	1	-	-	-	-
Sozialarbeit	1	-	1	1	-	1	-	-	-	-

Erläuterung:

Studierende mit Wohnsitz vor Studienbeginn in Liechtenstein

14.3. Österreichische Fachhochschulen/ Fortsetzung

Sechsjahresvergleich - Studierende nach Studiengang

Wintersemester 2002/03 bis 2007/08

Quelle: bmwf, Wien

Studiengang	2002/03	2003/04	2004/05	2005/06	2006/07	2007/08
	Total	Total	Total	Total	Total	Total
Gesamt	10	10	12	10	7	11
Bauplanung und Bauwirtschaft	-	-	-	-	-	1
Betriebliches Prozess- und Projektmanagement	1	1	-	-	-	-
Betriebswirtschaft	-	-	2	-	1	1
InterMedia	6	6	6	6	1	-
Internationale Unternehmensführung	2	2	2	-	-	-
Management und Recht	-	1	1	1	2	2
Mediengestaltung	-	-	1	3	2	4
Nonprofit-, Sozial- und Gesundheitsmanagement	-	-	-	-	-	1
Sozialarbeit	-	-	-	-	-	1
Technisches Produktionsmanagement	1	-	-	-	-	-
Wirtschaftsingenieurwesen	-	-	-	-	1	1
Durchschnittsalter:	24.6	25.2	25.4	25.1	25.6	27.4

Sechsjahresvergleich - Absolventen nach Studienfach

Studienjahre 2001/02 bis 2006/07

Studienfach	2001/02	2002/03	2003/04	2004/05	2005/06	2006/07
	Total	Total	Total	Total	Total	Total
Gesamt	1	2	1	3	1	5
Betriebliches Prozess- und Projektmanagement	-	-	1	-	-	-
Betriebswirtschaft	-	-	-	-	-	1
Fertigungsautomatisierung	1	-	-	-	-	-
InterMedia	-	-	-	3	1	1
Internationale Unternehmensführung	-	-	-	-	-	1
Mediengestaltung	-	-	-	-	-	1
Sozialarbeit	-	-	-	-	-	1
Technisches Produktionsmanagement	-	2	-	-	-	-
Durchschnittsalter:	26.0	25.0	28.0	25.0	28.0	27.2

Erläuterung:
Studierende mit Wohnsitz vor Studienbeginn in Liechtenstein

15. Universitäten

15. Universitäten

Studierende mit Wohnsitz in Liechtenstein an Universitäten nach Studienland, Fächergruppe und Geschlecht

Wintersemester 2007/08

Studienland / Fächergruppe	Gesamt	M	W	Anteil M	Anteil W
Liechtenstein, Schweiz, Österreich und Deutschland	699	375	324	54 %	46 %
Geistes- und Sozialwissenschaften	209	89	120	43 %	57 %
Wirtschaftswissenschaften	138	99	39	72 %	28 %
Recht	136	62	74	46 %	54 %
Exakte + Naturwissenschaften	85	60	25	71 %	29 %
Medizin + Pharmazie	59	17	42	29 %	71 %
Technische Wissenschaften	59	44	15	75 %	25 %
Interdisziplinäre und andere	13	4	9	31 %	69 %
Liechtenstein	14	-	14	-	100 %
Geistes- und Sozialwissenschaften	1	-	1	-	100 %
Recht	7	-	7	-	100 %
Medizin + Pharmazie	6	-	6	-	100 %
Schweiz	483	256	227	53 %	47 %
Geistes- und Sozialwissenschaften	151	64	87	42 %	58 %
Wirtschaftswissenschaften	92	66	26	72 %	28 %
Recht	87	37	50	43 %	57 %
Exakte + Naturwissenschaften	56	40	16	71 %	29 %
Medizin + Pharmazie	43	14	29	33 %	67 %
Technische Wissenschaften	45	32	13	71 %	29 %
Interdisziplinäre und andere	9	3	6	33 %	67 %
Österreich	181	111	70	61 %	39 %
Geistes- und Sozialwissenschaften	46	23	23	50 %	50 %
Wirtschaftswissenschaften	39	28	11	72 %	28 %
Recht	42	25	17	60 %	40 %
Exakte + Naturwissenschaften	27	19	8	70 %	30 %
Medizin + Pharmazie	10	3	7	30 %	70 %
Technische Wissenschaften	13	12	1	92 %	8 %
Interdisziplinäre und andere	4	1	3	25 %	75 %
Deutschland	21	8	13	38 %	62 %
Geistes- und Sozialwissenschaften	11	2	9	18 %	82 %
Wirtschaftswissenschaften	7	5	2	71 %	29 %
Exakte + Naturwissenschaften	2	1	1	50 %	50 %
Technische Wissenschaften	1	-	1	-	100 %

Erläuterungen:

Die Angaben basieren auf Einmalzählung der Studierenden.

In der Schweiz werden Studierende bereits bei der Erhebung der Daten einem Hauptstudienfach zugeordnet.

Die Studierenden in Österreich wurden nachträglich einem Hauptstudienfach zugeordnet.

15.1. Universitäre Einrichtungen in Liechtenstein

Studierende nach Fächergruppe, Wohnsitz und Geschlecht

Wintersemester 2007/08

Quelle: Universität für Humanwissenschaften, Triesen; IAP, Barend

Fächergruppe	Gesamt			Wohnsitz											
	Total	M	W	FL			CH			EU			Übrige		
				Total	M	W	Total	M	W	Total	M	W	Total	M	W
Gesamt	79	59	20	14	11	3	10	9	1	49	36	13	6	3	3
Medizin+Pharm. fächerüb./übrige	33	23	10	6	4	2	6	5	1	21	14	7	-	-	-
Philosophie	10	6	4	1	1	-	-	-	-	3	2	1	6	3	3
Recht	36	30	6	7	6	1	4	4	-	25	20	5	-	-	-

Absolventen nach Fächergruppe, Wohnsitz und Geschlecht

Kalenderjahr 2007

Fächergruppe	Gesamt			Wohnsitz											
	Total	M	W	FL			CH			EU			Übrige		
				Total	M	W	Total	M	W	Total	M	W	Total	M	W
Gesamt	4	2	2	-	-	-	-	-	-	3	2	1	1	-	1
Philosophie	4	2	2	-	-	-	-	-	-	3	2	1	1	-	1

15.1. Universitäre Einrichtungen in Liechtenstein/ Fortsetzung

Sechsjahresvergleich - Studierende nach Fächergruppe und Geschlecht

Wintersemester 2002/03 bis 2007/08

Quelle: Universität für Humanwissenschaften, Triesen; IAP, Bendern

Fächergruppe	2002/03			2003/04			2004/05			2005/06			2006/07			2007/08		
	Total	M	W	Total	M	W	Total	M	W	Total	M	W	Total	M	W	Total	M	W
Gesamt	82	51	31	44	29	15	28	19	9	23	16	7	40	32	8	79	59	20
Medizin+Pharm. fächerüb./übrige	-	-	-	-	-	-	-	-	-	14	11	3	14	11	3	33	23	10
Neurowissenschaften	2	1	1	-	-	-	-	-	-	-	-	-	-	-	-	-	-	-
Philosophie	45	30	15	44	29	15	28	19	9	9	5	4	5	3	2	10	6	4
Psychologie	16	7	9	-	-	-	-	-	-	-	-	-	-	-	-	-	-	-
Psych.+Management	19	13	6	-	-	-	-	-	-	-	-	-	-	-	-	-	-	-
Recht	-	-	-	-	-	-	-	-	-	-	-	-	21	18	3	36	30	6
Durchschnittsalter:	32.6			30.3			31.4			33.7			36.0			36.7		

Sechsjahresvergleich - Absolventen nach Fächergruppe und Geschlecht

Kalenderjahre 2002 bis 2007

Fächergruppe	2002 bis 2005			2006			2007		
	Total	M	W	Total	M	W	Total	M	W
Gesamt	33	23	10	21	13	8	4	2	2
Philosophie	23	20	3	2	1	1	4	2	2
Psychologie	10	3	7	19	12	7	-	-	-
Durchschnittsalter:	35.6			45.6			32.8		

Erläuterung:

Aus Datenschutzgründen werden die Absolventen in den Abschlussjahren 2002 bis 2005 zusammengefasst aufgeführt.

15.2. Universitäten in der Schweiz

Studierende nach Universität, Staatsangehörigkeit und Geschlecht

Wintersemester 2007/08

Quelle: Bundesamt für Statistik, Neuchâtel

Universität	Gesamt			Nationalität											
	Total	M	W	FL			CH			EU			Übrige		
				Total	M	W	Total	M	W	Total	M	W	Total	M	W
Gesamt	483	256	227	334	197	137	111	45	66	28	11	17	10	3	7
Universität Basel	51	23	28	35	17	18	11	5	6	3	-	3	2	1	1
Universität Bern	75	36	39	48	26	22	24	8	16	3	2	1	-	-	-
Universität Freiburg	45	18	27	34	15	19	11	3	8	-	-	-	-	-	-
Universität Genf	3	-	3	2	-	2	1	-	1	-	-	-	-	-	-
Universität Lausanne	4	3	1	4	3	1	-	-	-	-	-	-	-	-	-
Universität Luzern	21	5	16	17	5	12	2	-	2	-	-	-	2	-	2
Universität Neuenburg	1	-	1	-	-	-	1	-	1	-	-	-	-	-	-
Universität St. Gallen	62	44	18	42	31	11	13	8	5	4	3	1	3	2	1
Universität Zürich	146	71	75	102	60	42	33	11	22	8	-	8	3	-	3
ETH Lausanne	4	2	2	3	2	1	-	-	-	1	-	1	-	-	-
ETH Zürich	69	54	15	46	38	8	14	10	4	9	6	3	-	-	-
Univers. Fernstudien	2	-	2	1	-	1	1	-	1	-	-	-	-	-	-

Erläuterung:

Studierende mit Wohnsitz vor Studienbeginn in Liechtenstein

15.2. Universitäten in der Schweiz/ Fortsetzung

Studierende nach Studiengang, Staatsangehörigkeit und Geschlecht

Wintersemester 2007/08

Quelle: Bundesamt für Statistik, Neuchâtel

Fächergruppe / Studiengang	Gesamt			Nationalität											
	Total	M	W	FL			CH			EU			Übrige		
				Total	M	W	Total	M	W	Total	M	W	Total	M	W
Gesamt	483	256	227	334	197	137	111	45	66	28	11	17	10	3	7
Geistes- und Sozialwissenschaften	151	64	87	109	51	58	32	11	21	7	1	6	3	1	2
Theologie	2	2	-	2	2	-	-	-	-	-	-	-	-	-	-
Protestantische Theologie	1	1	-	1	1	-	-	-	-	-	-	-	-	-	-
Theologie fächerübergreifend oder übrige	1	1	-	1	1	-	-	-	-	-	-	-	-	-	-
Sprach- und Literaturwissenschaften	20	12	8	14	8	6	6	4	2	-	-	-	-	-	-
Deutsche Sprach- und Literaturwissenschaften	11	6	5	8	4	4	3	2	1	-	-	-	-	-	-
Französische Sprach- und Literaturwissenschaften	2	1	1	2	1	1	-	-	-	-	-	-	-	-	-
Englische Sprach- und Literaturwissenschaften	7	5	2	4	3	1	3	2	1	-	-	-	-	-	-
Historische und Kulturwissenschaften	31	17	14	21	13	8	7	4	3	2	-	2	1	-	1
Philosophie	6	5	1	4	3	1	2	2	-	-	-	-	-	-	-
Archäologie, Ur- und Frühgeschichte	4	1	3	2	1	1	-	-	-	2	-	2	-	-	-
Geschichte	10	7	3	7	6	1	3	1	2	-	-	-	-	-	-
Kunstgeschichte	4	2	2	2	1	1	2	1	1	-	-	-	-	-	-
Theater- und Filmwissenschaft	1	-	1	1	-	1	-	-	-	-	-	-	-	-	-
Ethnologie und Volkskunde	5	2	3	5	2	3	-	-	-	-	-	-	-	-	-
Historische und Kulturwissenschaften fächerübergreifend oder übrige	1	-	1	-	-	-	-	-	-	-	-	-	1	-	1
Sozialwissenschaften	91	29	62	67	26	41	17	1	16	5	1	4	2	1	1
Psychologie	34	6	28	23	5	18	9	1	8	2	-	2	-	-	-
Erziehungswissenschaften	13	5	8	11	5	6	2	-	2	-	-	-	-	-	-
Sonderpädagogik	5	-	5	4	-	4	1	-	1	-	-	-	-	-	-
Soziologie	5	3	2	4	3	1	1	-	1	-	-	-	-	-	-
Sozialarbeit	1	-	1	1	-	1	-	-	-	-	-	-	-	-	-
Politikwissenschaft	14	8	6	10	6	4	2	-	2	1	1	-	1	1	-
Kommunikations- und Medienwissenschaften	13	7	6	9	7	2	2	-	2	2	-	2	-	-	-
Sozialwissenschaften fächerübergreifend oder übrige	6	-	6	5	-	5	-	-	-	-	-	-	1	-	1
Geistes- und Sozialwissenschaften	7	4	3	5	2	3	2	2	-	-	-	-	-	-	-
Geistes- und Sozialwissenschaften, übrige	7	4	3	5	2	3	2	2	-	-	-	-	-	-	-
Wirtschaftswissenschaften	92	66	26	60	47	13	24	15	9	4	3	1	4	1	3
Volkswirtschaftslehre	8	5	3	5	4	1	3	1	2	-	-	-	-	-	-
Betriebswirtschaftslehre	50	39	11	31	25	6	13	10	3	4	3	1	2	1	1
Betriebsinformatik	7	7	-	6	6	-	1	1	-	-	-	-	-	-	-
Wirtschaftswissenschaften fächerübergreifend oder übrige	27	15	12	18	12	6	7	3	4	-	-	-	2	-	2
Recht	87	37	50	65	31	34	16	5	11	4	1	3	2	-	2
Exakte und Naturwissenschaften	56	40	16	43	34	9	10	5	5	2	-	2	1	1	-
Exakte Wissenschaften	25	23	2	23	21	2	2	2	-	-	-	-	-	-	-
Mathematik	5	5	-	4	4	-	1	1	-	-	-	-	-	-	-
Informatik	12	12	-	11	11	-	1	1	-	-	-	-	-	-	-
Physik	8	6	2	8	6	2	-	-	-	-	-	-	-	-	-

Fortsetzung »

15.2. Universitäten in der Schweiz/ Fortsetzung

Studierende nach Studiengang, Staatsangehörigkeit und Geschlecht

Wintersemester 2007/08

Fächergruppe / Studiengang	Gesamt			Nationalität											
	Total	M	W	FL			CH			EU			Übrige		
				Total	M	W	Total	M	W	Total	M	W	Total	M	W
» Fortsetzung															
Naturwissenschaften	27	13	14	18	11	7	7	2	5	2	-	2	-	-	-
Chemie	6	4	2	5	4	1	-	-	-	1	-	1	-	-	-
Biologie	16	7	9	10	6	4	6	1	5	-	-	-	-	-	-
Erdwissenschaften	1	1	-	-	-	-	1	1	-	-	-	-	-	-	-
Geographie	4	1	3	3	1	2	-	-	-	1	-	1	-	-	-
Exakte und Naturwissenschaften, übrige	4	4	-	2	2	-	1	1	-	-	-	-	1	1	-
Exakte und Naturwissenschaften fächerübergreifend oder übrige	4	4	-	2	2	-	1	1	-	-	-	-	1	1	-
Medizin und Pharmazie	43	14	29	24	11	13	17	3	14	2	-	2	-	-	-
Humanmedizin	20	7	13	12	7	5	8	-	8	-	-	-	-	-	-
Zahnmedizin	8	2	6	4	2	2	2	-	2	2	-	2	-	-	-
Veterinärmedizin	4	2	2	2	-	2	2	2	-	-	-	-	-	-	-
Pharmazie	8	3	5	5	2	3	3	1	2	-	-	-	-	-	-
Medizin und Pharmazie fächerübergreifend oder übrige	3	-	3	1	-	1	2	-	2	-	-	-	-	-	-
Technische Wissenschaften	45	32	13	27	20	7	9	6	3	9	6	3	-	-	-
Bauwesen und Geodäsie	13	8	5	9	6	3	1	-	1	3	2	1	-	-	-
Bauingenieurwesen	4	4	-	3	3	-	-	-	-	1	1	-	-	-	-
Architektur und Planung	7	3	4	4	2	2	1	-	1	2	1	1	-	-	-
Kulturtechnik und Vermessung	2	1	1	2	1	1	-	-	-	-	-	-	-	-	-
Maschinen- und Elektroingenieurwissenschaften	27	22	5	15	13	2	6	5	1	6	4	2	-	-	-
Elektroingenieurwesen	5	5	-	4	4	-	1	1	-	-	-	-	-	-	-
Maschineningenieurwesen	15	14	1	8	7	1	4	4	-	3	3	-	-	-	-
Materialwissenschaften	4	1	3	1	-	1	-	-	-	3	1	2	-	-	-
Betriebs- und Produktionswissenschaften	3	2	1	2	2	-	1	-	1	-	-	-	-	-	-
Agrar- und Forstwissenschaften	5	2	3	3	1	2	2	1	1	-	-	-	-	-	-
Agrarwirtschaft	2	2	-	1	1	-	1	1	-	-	-	-	-	-	-
Lebensmittelwissenschaft	3	-	3	2	-	2	1	-	1	-	-	-	-	-	-
Interdisziplinäre und andere	9	3	6	6	3	3	3	-	3	-	-	-	-	-	-
Oekologie	1	1	-	1	1	-	-	-	-	-	-	-	-	-	-
Sport	8	2	6	5	2	3	3	-	3	-	-	-	-	-	-

Erläuterung:

Studierende mit Wohnsitz vor Studienbeginn in Liechtenstein

15.2. Universitäten in der Schweiz

Achtjahresvergleich - Studierende nach Universität

Wintersemester 2000/01 bis 2007/08

Quelle: Bundesamt für Statistik, Neuchâtel

Universität	2000/ 2001	2001/ 2002	2002/ 2003	2003/ 2004	2004/ 2005	2005/ 2006	2006/ 2007	2007/ 2008
Gesamt	352	375	384	357	369	417	454	483
Universität Basel	15	13	17	18	27	37	39	51
Universität Bern	51	47	45	38	42	55	69	75
Universität Freiburg	46	54	55	50	46	43	42	45
Universität Genf	2	3	3	2	2	2	3	3
Universität Lausanne	6	8	10	9	9	6	5	4
Università della Svizzera italiana	5	5	6	3	2	2	1	-
Universität Luzern	-	1	2	12	16	20	17	21
Universität Neuenburg	3	1	-	-	-	-	1	1
Universität St. Gallen	49	51	56	55	65	72	73	62
Pädagogische Hochschule St. Gallen	5	5	2	2	2	3	4	-
Universität Zürich	103	113	124	114	109	118	129	146
ETH Lausanne	5	6	4	5	2	2	3	4
ETH Zürich	62	68	60	49	47	56	68	69
Univers. Fernstudien	-	-	-	-	-	1	-	2

Erläuterung:

Studierende mit Wohnsitz vor Studienbeginn in Liechtenstein

15.2. Universitäten in der Schweiz/ Fortsetzung

Achtjahresvergleich - Studierende nach Studiengang

Wintersemester 2000/01 bis 2007/08

Quelle: Bundesamt für Statistik, Neuchâtel

Studiengang	2000/ 2001	2001/ 2002	2002/ 2003	2003/ 2004	2004/ 2005	2005/ 2006	2006/ 2007	2007/ 2008
Gesamt	352	375	384	356	369	417	454	483
Geistes- und Sozialwissenschaften	115	123	129	110	108	118	128	151
Theologie	5	3	4	3	3	3	2	2
Protestantische Theologie	2	1	2	1	1	1	1	1
Römisch-katholische Theologie	2	2	2	2	1	1	-	-
Theologie fächerübergreifend oder übrige	1	-	-	-	1	1	1	1
Sprach- und Literaturwissenschaften	32	32	33	24	16	12	16	20
Deutsche Sprach- und Literaturwissenschaften	15	15	14	8	6	8	10	11
Französische Sprach- und Literaturwissenschaften	4	3	3	3	2	1	2	2
Englische Sprach- und Literaturwissenschaften	10	9	10	8	5	1	4	7
Andere moderne Sprachen Europas	2	2	2	2	1	-	-	-
Klassische Sprachen Europas	-	-	1	1	1	1	-	-
Andere nichteuropäische Sprachen	1	3	3	2	1	1	-	-
Historische und Kulturwissenschaften	20	24	30	24	26	25	25	31
Philosophie	6	7	6	2	3	3	3	6
Archäologie, Ur- und Frühgeschichte	1	1	1	1	1	2	2	4
Geschichte	6	7	14	13	14	12	11	10
Kunstgeschichte	2	3	2	1	1	1	3	4
Theater- und Filmwissenschaft	-	-	1	1	1	1	1	1
Ethnologie und Volkskunde	5	6	6	6	6	6	5	5
Historische und Kulturwissenschaften fächerübergreifend oder übrige	-	-	-	-	-	-	-	1
Sozialwissenschaften	48	54	56	54	59	70	80	91
Psychologie	15	18	16	16	15	19	27	34
Erziehungswissenschaften	6	5	6	6	7	6	13	13
Sonderpädagogik	7	8	6	8	6	5	4	5
Soziologie	5	3	1	1	1	5	3	5
Sozialarbeit	3	1	1	3	3	2	2	1
Politikwissenschaft	-	4	5	7	10	10	15	14
Kommunikations- und Medienwissenschaften	12	15	20	11	12	13	9	13
Sozialwissenschaften fächerübergreifend oder übrige	-	-	1	2	5	10	7	6
Geistes- und Sozialwissenschaften fächerübergreifend	10	10	6	5	4	8	5	7
Geistes- und Sozialwissenschaften, übrige (PH)	10	10	6	5	4	3	2	-
Geistes- und Sozialwissenschaften, übrige	-	-	-	-	-	5	3	7
Wirtschaftswissenschaften	64	76	84	75	84	90	96	92
Volkswirtschaftslehre	3	3	2	3	5	7	8	8
Betriebswirtschaftslehre	38	29	32	48	60	44	52	50
Betriebsinformatik	8	9	11	12	11	8	8	7
Wirtschaftswissenschaften fächerübergreifend oder übrige	15	35	39	12	8	31	28	27
Recht	58	55	50	59	66	86	83	87
Exakte und Naturwissenschaften	49	49	51	45	49	49	54	56
Exakte Wissenschaften	21	20	18	16	18	19	20	25
Mathematik	6	5	6	5	5	4	5	5
Informatik	9	10	8	8	10	9	8	12
Physik	6	5	4	3	3	5	7	8
Exakte Wissenschaften fächerübergreifend oder übrige	-	-	-	-	-	1	-	-

Fortsetzung »

15.2. Universitäten in der Schweiz/ Fortsetzung

Achtjahresvergleich - Studierende nach Studiengang

Wintersemester 2000/01 bis 2007/08

Studiengang	2000/ 2001	2001/ 2002	2002/ 2003	2003/ 2004	2004/ 2005	2005/ 2006	2006/ 2007	2007/ 2008
» Fortsetzung								
Naturwissenschaften	24	25	29	26	27	25	30	27
Chemie	4	6	6	4	6	5	5	6
Biologie	14	14	17	17	15	14	19	16
Erdwissenschaften	1	1	1	1	1	2	2	1
Geographie	5	4	5	4	5	4	4	4
Exakte und Naturwissenschaften, übrige	4	4	4	3	4	5	4	4
Lehrkräfteausbildung Sekundarstufe I (Philologie II)	-	-	-	-	1	1	2	-
Exakte und Naturwissenschaften fächerübergreifend oder übrige	4	4	4	3	3	4	2	4
Medizin und Pharmazie	27	28	30	31	29	32	38	43
Humanmedizin	19	20	19	18	17	17	18	20
Zahnmedizin	4	3	5	6	5	6	7	8
Veterinärmedizin	1	3	4	5	5	4	5	4
Pharmazie	3	2	2	1	2	5	6	8
Medizin und Pharmazie fächerübergreifend oder übrige	-	-	-	1	-	-	2	3
Technische Wissenschaften	34	40	36	31	28	35	46	45
Bauwesen und Geodäsie	9	13	9	10	12	14	17	13
Bauingenieurwesen	-	-	1	-	-	1	3	4
Architektur und Planung	6	9	5	7	9	11	12	7
Kulturtechnik und Vermessung	3	4	3	3	3	2	2	2
Maschinen- und Elektroingenieurwissenschaften	18	19	19	16	13	17	25	27
Mikrotechnik	1	-	-	-	-	-	-	-
Elektroingenieurwesen	4	7	8	5	4	5	7	5
Maschineningenieurwesen	8	10	9	10	8	9	13	15
Materialwissenschaften	2	1	2	1	1	3	4	4
Betriebs- und Produktionswissenschaften	3	1	-	-	-	-	1	3
Agrar- und Forstwissenschaften	7	8	8	5	3	4	4	5
Forstwirtschaft	3	2	1	1	-	-	-	-
Agrarwirtschaft	1	3	3	1	1	1	1	2
Lebensmittelwissenschaft	3	3	4	3	2	3	3	3
Chemieingenieurwesen	-	-	-	1	-	-	-	-
Interdisziplinäre und andere	5	4	4	5	5	7	9	9
Oekologie	-	-	-	-	-	-	1	1
Sport	5	4	3	4	5	7	8	8
Interdisziplinäre oder interfakultäre	-	-	1	1	-	-	-	-
Durchschnittsalter:	25.4	24.9	25.1	25.2	25.3	24.6	24.2	24.2

Erläuterung:

Studierende mit Wohnsitz vor Studienbeginn in Liechtenstein

15.2. Universitäten in der Schweiz/ Fortsetzung

Absolventen nach Studienfach, Staatsangehörigkeit und Geschlecht

Kalenderjahr 2007

Quelle: Bundesamt für Statistik, Neuchâtel

Studienfach	Gesamt			Nationalität											
	Total	M	W	FL			CH			EU			Übrige		
				Total	M	W	Total	M	W	Total	M	W	Total	M	W
Gesamt	83	45	38	57	34	23	19	8	11	5	3	2	2	-	2
Geistes- und Sozialwissenschaften	11	3	8	8	2	6	2	1	1	-	-	-	1	-	1
Sprach- und Literaturwissenschaften	1	1	-	1	1	-	-	-	-	-	-	-	-	-	-
Deutsche Sprach- und Literaturwissenschaften	1	1	-	1	1	-	-	-	-	-	-	-	-	-	-
Historische und Kulturwissenschaften	2	1	1	2	1	1	-	-	-	-	-	-	-	-	-
Geschichte	1	-	1	1	-	1	-	-	-	-	-	-	-	-	-
Ethnologie und Volkskunde	1	1	-	1	1	-	-	-	-	-	-	-	-	-	-
Sozialwissenschaften	6	1	5	3	-	3	2	1	1	-	-	-	1	-	1
Psychologie	3	1	2	1	-	1	2	1	1	-	-	-	-	-	-
Sonderpädagogik	1	-	1	1	-	1	-	-	-	-	-	-	-	-	-
Sozialarbeit	1	-	1	1	-	1	-	-	-	-	-	-	-	-	-
Sozialwissenschaften fächerübergreifend oder übrige	1	-	1	-	-	-	-	-	-	-	-	-	1	-	1
Geistes- und Sozialwissenschaften	2	-	2	2	-	2	-	-	-	-	-	-	-	-	-
Lehrkräfteausbildung Sekundarstufe I (Philologie I)	1	-	1	1	-	1	-	-	-	-	-	-	-	-	-
Geistes- und Sozialwissenschaften, übrige	1	-	1	1	-	1	-	-	-	-	-	-	-	-	-
Wirtschaftswissenschaften	20	11	9	14	9	5	4	2	2	1	-	1	1	-	1
Volkswirtschaftslehre	2	-	2	2	-	2	-	-	-	-	-	-	-	-	-
Betriebswirtschaftslehre	14	9	5	9	8	1	3	1	2	1	-	1	1	-	1
Betriebsinformatik	2	1	1	1	-	1	1	1	-	-	-	-	-	-	-
Wirtschaftswissenschaften fächerübergreifend oder übrige	2	1	1	2	1	1	-	-	-	-	-	-	-	-	-
Recht	18	11	7	15	9	6	2	1	1	1	1	-	-	-	-
Exakte und Naturwissenschaften	14	7	7	10	6	4	3	1	2	1	-	1	-	-	-
Exakte Wissenschaften	2	2	-	2	2	-	-	-	-	-	-	-	-	-	-
Informatik	2	2	-	2	2	-	-	-	-	-	-	-	-	-	-
Naturwissenschaften	11	5	6	7	4	3	3	1	2	1	-	1	-	-	-
Chemie	2	-	2	1	-	1	-	-	-	1	-	1	-	-	-
Biologie	8	4	4	5	3	2	3	1	2	-	-	-	-	-	-
Erdwissenschaften	1	1	-	1	1	-	-	-	-	-	-	-	-	-	-
Exakte und Naturwissenschaften, übrige	1	-	1	1	-	1	-	-	-	-	-	-	-	-	-
Exakte und Naturwissenschaften fächerübergreifend oder übrige	1	-	1	1	-	1	-	-	-	-	-	-	-	-	-
Medizin und Pharmazie	6	2	4	4	2	2	2	-	2	-	-	-	-	-	-
Humanmedizin	1	-	1	-	-	-	1	-	1	-	-	-	-	-	-
Zahnmedizin	1	-	1	-	-	-	1	-	1	-	-	-	-	-	-
Zahnmedizin	1	-	1	-	-	-	1	-	1	-	-	-	-	-	-
Veterinärmedizin	1	-	1	1	-	1	-	-	-	-	-	-	-	-	-
Veterinärmedizin	1	-	1	1	-	1	-	-	-	-	-	-	-	-	-
Pharmazie	3	2	1	3	2	1	-	-	-	-	-	-	-	-	-
Pharmazie	3	2	1	3	2	1	-	-	-	-	-	-	-	-	-

Fortsetzung »

15.2. Universitäten in der Schweiz/ Fortsetzung

Absolventen nach Studienfach, Staatsangehörigkeit und Geschlecht

Kalenderjahr 2007

Studienfach	Gesamt			Nationalität											
	Total	M	W	FL			CH			EU			Übrige		
				Total	M	W	Total	M	W	Total	M	W	Total	M	W
» Fortsetzung															
Technische Wissenschaften	13	10	3	5	5	-	6	3	3	2	2	-	-	-	
Bauwesen und Geodäsie	4	3	1	2	2	-	2	1	1	-	-	-	-	-	
Architektur und Planung	3	2	1	1	1	-	2	1	1	-	-	-	-	-	
Kulturtechnik und Vermessung	1	1	-	1	1	-	-	-	-	-	-	-	-	-	
Maschinen- und Elektroingenieurwissenschaften	7	6	1	2	2	-	3	2	1	2	2	-	-	-	
Elektroingenieurwesen	3	3	-	2	2	-	1	1	-	-	-	-	-	-	
Maschineningenieurwesen	3	2	1	-	-	-	2	1	1	1	1	-	-	-	
Materialwissenschaften	1	1	-	-	-	-	-	-	-	1	1	-	-	-	
Agrar- und Forstwissenschaften	2	1	1	1	1	-	1	-	1	-	-	-	-	-	
Lebensmittelwissenschaft	2	1	1	1	1	-	1	-	1	-	-	-	-	-	
Interdisziplinäre und andere	1	1	-	1	1	-	-	-	-	-	-	-	-	-	
Sport	1	1	-	1	1	-	-	-	-	-	-	-	-	-	

Erläuterung:

Absolventen mit Wohnsitz vor Studienbeginn in Liechtenstein

15.2. Universitäten in der Schweiz/ Fortsetzung

Achtjahresvergleich - Absolventen nach Fächergruppe und Examenstufe

Kalenderjahre 2000 bis 2007

Quelle: Bundesamt für Statistik, Neuchâtel

Fächergruppe / Examenstufe	2000 Total	2001 Total	2002 Total	2003 Total	2004 Total	2005 Total	2006 Total	2007 Total
Gesamt	74	48	57	65	64	62	70	83
Abschlusssexamen ohne akademischer Grad	1	3	2	1	1	2	-	-
Sekundarlehrer/innen	5	1	3	4	2	1	1	1
Bachelor	-	-	-	-	9	9	21	33
Lizentiate/Diplome	52	31	29	43	34	34	21	24
Master	-	-	-	-	3	4	13	15
Nachdiplom (bis 2004)	-	3	2	1	-	-	-	-
Weiterbildung (mind. 60 ECTS-Credits)	-	-	-	-	-	-	5	-
Doktorate	11	6	14	9	11	8	5	6
Extra-Uni. Anwälte, Fürsprecher	2	1	3	2	2	-	-	1
Gymnasiallehrer/innen	3	3	4	5	2	4	4	3
Geistes- und Sozialwissenschaften	14	12	10	28	13	20	18	11
Abschlusssexamen ohne akademischer Grad	1	3	2	1	1	2	-	-
Sekundarlehrer/innen	1	1	3	4	2	1	1	1
Bachelor	-	-	-	-	-	1	3	5
Lizentiate/Diplome	12	6	5	18	9	12	11	4
Doktorate	-	-	-	1	1	2	-	-
Gymnasiallehrer/innen	-	2	-	4	-	2	3	1
Wirtschaftswissenschaften	9	5	7	8	8	13	24	20
Bachelor	-	-	-	-	-	2	12	10
Lizentiate/Diplome	6	4	7	7	5	10	3	5
Master	-	-	-	-	1	1	6	4
Weiterbildung (mind. 60 ECTS-Credits)	-	-	-	-	-	-	1	-
Doktorate	3	1	-	1	2	-	2	1
Recht	19	10	15	11	18	8	14	18
Bachelor	-	-	-	-	9	3	4	7
Lizentiate/Diplome	14	8	11	7	7	2	-	2
Master	-	-	-	-	-	2	7	3
Weiterbildung (mind. 60 ECTS-Credits)	-	-	-	-	-	-	3	-
Doktorate	3	1	1	2	-	1	-	5
Extra-Uni. Anwälte, Fürsprecher	2	1	3	2	2	-	-	1
Exakte und Naturwissenschaften	20	5	7	5	13	12	5	14
Sekundarlehrer/innen	3	-	-	-	-	-	-	-
Bachelor	-	-	-	-	-	3	2	6
Lizentiate/Diplome	13	4	1	3	9	5	2	3
Master	-	-	-	-	1	-	-	4
Nachdiplom (bis 2004)	-	-	1	-	-	-	-	-
Doktorate	2	1	4	1	1	2	1	-
Gymnasiallehrer/innen	2	-	1	1	2	2	-	1
Medizin und Pharmazie	5	7	7	8	7	5	3	6
Bachelor	-	-	-	-	-	-	-	1
Lizentiate/Diplome	3	4	1	5	2	2	2	4
Master	-	-	-	-	-	-	-	1
Doktorate	2	3	6	3	5	3	1	-

Fortsetzung »

15.2. Universitäten in der Schweiz/ Fortsetzung

Achtjahresvergleich - Absolventen nach Fächergruppe und Examenstufe

Kalenderjahre 2000 bis 2007

Fächergruppe / Examenstufe	2000 Total	2001 Total	2002 Total	2003 Total	2004 Total	2005 Total	2006 Total	2007 Total
» Fortsetzung								
Technische Wissenschaften	5	8	8	4	5	3	5	13
Bachelor	-	-	-	-	-	-	-	4
Lizentiate/Diplome	4	5	4	3	2	2	3	5
Master	-	-	-	-	1	1	-	3
Nachdiplom (bis 2004)	-	3	1	-	-	-	-	-
Weiterbildung (mind. 60 ECTS-Credits)	-	-	-	-	-	-	1	-
Doktorate	1	-	3	1	2	-	-	-
Gymnasiallehrer/innen	-	-	-	-	-	-	1	1
Interdisziplinäre und andere	2	1	3	1	-	1	1	1
Sekundarlehrer/innen	1	-	-	-	-	-	-	-
Lizentiate/Diplome	-	-	-	-	-	1	-	1
Nachdiplom (bis 2004)	-	-	-	1	-	-	-	-
Doktorate	-	-	-	-	-	-	1	-
Gymnasiallehrer/innen	1	1	3	-	-	-	-	-
Durchschnittsalter:	28.5	28.6	27.9	29.0	27.2	27.4	27.2	26.8

Erläuterung:

Absolventen mit Wohnsitz vor Studienbeginn in Liechtenstein

15.3. Universitäten in Österreich

Studierende nach Universität, Wohnsitz und Geschlecht

Wintersemester 2007/08

Quelle: bmwf, Wien

Universität	Ort	Studierende mit Wohnsitz in Liechtenstein			FL-Bürger ohne Wohnsitz in Liechtenstein		
		Total	M	W	Total	M	W
Gesamt	Österreich	181	111	70	27	14	13
Technische Universität	Graz	5	4	1	-	-	-
Universität	Graz	3	2	1	1	1	-
Medizinische Universität	Innsbruck	9	2	7	1	1	-
Universität	Innsbruck	82	51	31	2	-	2
Universität	Klagenfurt	-	-	-	-	-	-
Universität	Linz	5	2	3	3	3	-
Universität	Salzburg	8	4	4	-	-	-
Universität Mozarteum	Salzburg	1	-	1	-	-	-
Akademie der bildenden Künste	Wien	1	-	1	-	-	-
Medizinische Universität	Wien	-	-	-	3	2	1
Technische Universität	Wien	13	13	-	-	-	-
Universität	Wien	35	20	15	12	4	8
Universität für angewandte Kunst	Wien	1	1	-	-	-	-
Universität für Bodenkultur	Wien	2	2	-	1	1	-
Universität für Musik und darstellende Kunst	Wien	1	1	-	1	-	1
Veterinärmedizinische Universität	Wien	1	1	-	1	1	-
Wirtschaftsuniversität	Wien	14	8	6	2	1	1

Erläuterung:

Studierende, die in mehreren Studiengängen eingeschrieben waren, wurden nur einmal je Universität gezählt.

15.3. Universitäten in Österreich/ Fortsetzung

Belegte Studiengänge nach Staatsangehörigkeit und Geschlecht der Studierenden

Wintersemester 2007/08

Quelle: bmwf, Wien

Belegte Studiengänge	Gesamt			Nationalität									Übrige		
	Total	M	W	FL			CH			EU			Total	M	W
				Total	M	W	Total	M	W	Total	M	W			
Gesamt	289	174	115	192	120	72	22	17	5	74	37	37	1	-	1
Bildende und angewandte Kunst	2	1	1	2	1	1	-	-	-	-	-	-	-	-	-
Bildende Kunst	1	-	1	1	-	1	-	-	-	-	-	-	-	-	-
Design	1	1	-	1	1	-	-	-	-	-	-	-	-	-	-
Bodenkultur	2	2	-	2	2	-	-	-	-	-	-	-	-	-	-
Kulturtechnik und Wasserwirtschaft (B)	1	1	-	1	1	-	-	-	-	-	-	-	-	-	-
Landwirtschaft (M)	1	1	-	1	1	-	-	-	-	-	-	-	-	-	-
Darstellende Kunst	1	1	-	1	1	-	-	-	-	-	-	-	-	-	-
Film und Fernsehen (B)	1	1	-	1	1	-	-	-	-	-	-	-	-	-	-
Geisteswissenschaften	66	35	31	40	21	19	5	5	-	21	9	12	-	-	-
Afrikanistik	1	1	-	-	-	-	1	1	-	-	-	-	-	-	-
Anglistik und Amerikanistik	2	-	2	2	-	2	-	-	-	-	-	-	-	-	-
Arabistik	1	-	1	-	-	-	-	-	-	1	-	1	-	-	-
Deutsche Philologie	3	3	-	1	1	-	1	1	-	1	1	-	-	-	-
Dr.-Studium der Philosophie	1	1	-	-	-	-	-	-	-	1	1	-	-	-	-
Französisch	2	2	-	2	2	-	-	-	-	-	-	-	-	-	-
Französisch UF	2	2	-	-	-	-	-	-	-	2	2	-	-	-	-
Geschichte	4	3	1	3	2	1	-	-	-	1	1	-	-	-	-
Geschichte, Sozialkunde, Polit.Bildg. UF	1	1	-	-	-	-	-	-	-	1	1	-	-	-	-
Italienisch	2	-	2	1	-	1	-	-	-	1	-	1	-	-	-
Klassische Archäologie	2	2	-	1	1	-	-	-	-	1	1	-	-	-	-
Klassische Philologie - Latein	1	-	1	1	-	1	-	-	-	-	-	-	-	-	-
Kultur- und Sozialanthropologie	1	-	1	-	-	-	-	-	-	1	-	1	-	-	-
Kunstgeschichte	2	-	2	2	-	2	-	-	-	-	-	-	-	-	-
Latein UF	1	-	1	1	-	1	-	-	-	-	-	-	-	-	-
Musikwissenschaft	2	1	1	-	-	-	1	1	-	1	-	1	-	-	-
Pädagogik	3	1	2	2	1	1	-	-	-	1	-	1	-	-	-
Philosophie	2	2	-	2	2	-	-	-	-	-	-	-	-	-	-
Philosophie (B)	5	3	2	2	2	-	-	-	-	3	1	2	-	-	-
Politikwissenschaft	6	4	2	5	4	1	-	-	-	1	-	1	-	-	-
Politikwissenschaft (B)	2	1	1	2	1	1	-	-	-	-	-	-	-	-	-
Portugiesisch	1	-	1	1	-	1	-	-	-	-	-	-	-	-	-
Psychologie und Philosophie UF	1	1	-	1	1	-	-	-	-	-	-	-	-	-	-
Publizistik und Kommunikationswissensch.	1	-	1	1	-	1	-	-	-	-	-	-	-	-	-
Publizistik und Kommunikationswissensch. (B)	5	4	1	3	2	1	1	1	-	1	1	-	-	-	-
Russisch	1	1	-	1	1	-	-	-	-	-	-	-	-	-	-
Soziologie (geistes-/kulturwiss.Stud.)	1	1	-	-	-	-	1	1	-	-	-	-	-	-	-
Soziologie (geistes-/kulturwiss.Stud.) (B)	1	-	1	1	-	1	-	-	-	-	-	-	-	-	-
Spanisch	1	-	1	-	-	-	-	-	-	1	-	1	-	-	-
Theater-, Film- und Medienwissenschaft	3	1	2	1	1	-	-	-	-	2	-	2	-	-	-
Übersetzen und Dolmetschen	3	-	3	3	-	3	-	-	-	-	-	-	-	-	-
Übersetzen und Dolmetschen (B)	1	-	1	1	-	1	-	-	-	-	-	-	-	-	-
Vergleichende Literaturwissenschaft	1	-	1	-	-	-	-	-	-	1	-	1	-	-	-
Medizin	10	3	7	4	3	1	1	-	1	5	-	5	-	-	-
Humanmedizin	8	2	6	2	2	-	1	-	1	5	-	5	-	-	-
Zahnmedizin	2	1	1	2	1	1	-	-	-	-	-	-	-	-	-
Musik	1	-	1	1	-	1	-	-	-	-	-	-	-	-	-
Instrumental(Gesangs)pädagogik (B)	1	-	1	1	-	1	-	-	-	-	-	-	-	-	-

Fortsetzung »

15.3. Universitäten in Österreich/ Fortsetzung

Belegte Studiengänge nach Staatsangehörigkeit und Geschlecht der Studierenden

Wintersemester 2007/08

Belegte Studiengänge	Gesamt			Nationalität											
	Total	M	W	FL			CH			EU			Übrige		
	Total	M	W	Total	M	W	Total	M	W	Total	M	W	Total	M	W
» Fortsetzung															
Naturwissenschaften	47	29	18	27	18	9	3	1	2	17	10	7	-	-	-
Astronomie	2	2	-	1	1	-	-	-	-	1	1	-	-	-	-
Bewegung und Sport UF	3	3	-	2	2	-	-	-	-	1	1	-	-	-	-
Biologie	2	1	1	1	1	-	-	-	-	1	-	1	-	-	-
Biologie (B)	3	3	-	2	2	-	-	-	-	1	1	-	-	-	-
Biomedical Engineering (B)	1	-	1	1	-	1	-	-	-	-	-	-	-	-	-
Chemie	5	3	2	3	3	-	-	-	-	2	-	2	-	-	-
Dr.-Studium der Naturwissenschaften	1	1	-	-	-	-	-	-	-	1	1	-	-	-	-
Ernährungswissenschaften	1	1	-	1	1	-	-	-	-	-	-	-	-	-	-
Geographie	1	-	1	1	-	1	-	-	-	-	-	-	-	-	-
Mathematik	1	1	-	1	1	-	-	-	-	-	-	-	-	-	-
Meteorologie und Geophysik	1	1	-	-	-	-	-	-	-	1	1	-	-	-	-
Molekulare Biologie (B)	2	-	2	-	-	-	-	-	-	2	-	2	-	-	-
Molekulare Biologie (M)	1	1	-	-	-	-	1	1	-	-	-	-	-	-	-
Physik	5	5	-	3	3	-	-	-	-	2	2	-	-	-	-
Physik UF	1	1	-	-	-	-	-	-	-	1	1	-	-	-	-
Psychologie	13	2	11	8	1	7	2	-	2	3	1	2	-	-	-
Sportwissenschaften (B)	4	4	-	3	3	-	-	-	-	1	1	-	-	-	-
Rechtswissenschaften	62	37	25	51	32	19	2	1	1	9	4	5	-	-	-
Dr.-Studium der Rechtswissenschaften	5	4	1	5	4	1	-	-	-	-	-	-	-	-	-
Recht und Wirtschaft (B)	1	1	-	1	1	-	-	-	-	-	-	-	-	-	-
Rechtswissenschaften	43	25	18	33	20	13	2	1	1	8	4	4	-	-	-
Wirtschaftsrecht	10	5	5	9	5	4	-	-	-	1	-	1	-	-	-
Wirtschaftsrecht (B)	3	2	1	3	2	1	-	-	-	-	-	-	-	-	-
Sozial- und Wirtschaftswissenschaften	67	44	23	47	32	15	6	5	1	13	7	6	1	-	1
Betriebswirtschaft	23	15	8	15	10	5	3	2	1	4	3	1	1	-	1
Betriebswirtschaft (B)	2	1	1	-	-	-	-	-	-	2	1	1	-	-	-
Dr.-Studium d.Sozial- u.Wirtschaftswiss.	4	3	1	4	3	1	-	-	-	-	-	-	-	-	-
Internationale Betriebswirtschaft	5	4	1	4	3	1	1	1	-	-	-	-	-	-	-
Internationale Wirtschaftswissenschaften	6	2	4	5	2	3	-	-	-	1	-	1	-	-	-
Volkswirtschaft	7	6	1	3	3	-	2	2	-	2	1	1	-	-	-
Wirtschafts- und Sozialwissenschaften (B)	7	3	4	6	3	3	-	-	-	1	-	1	-	-	-
Wirtschaftsinformatik (B)	1	1	-	-	-	-	-	-	-	1	1	-	-	-	-
Wirtschaftspädagogik	4	2	2	2	1	1	-	-	-	2	1	1	-	-	-
Wirtschaftswissenschaften	3	3	-	3	3	-	-	-	-	-	-	-	-	-	-
Wirtschaftswissenschaften (B)	5	4	1	5	4	1	-	-	-	-	-	-	-	-	-
Technik	24	21	3	11	9	2	5	5	-	8	7	1	-	-	-
Architektur	5	2	3	4	2	2	-	-	-	1	-	1	-	-	-
Architektur (B)	1	1	-	1	1	-	-	-	-	-	-	-	-	-	-
Bauingenieurwesen (B)	2	2	-	-	-	-	2	2	-	-	-	-	-	-	-
Informatik	1	1	-	-	-	-	-	-	-	1	1	-	-	-	-
Informatik (B)	4	4	-	1	1	-	2	2	-	1	1	-	-	-	-
Informatik (M)	2	2	-	-	-	-	1	1	-	1	1	-	-	-	-
Maschinenbau	2	2	-	1	1	-	-	-	-	1	1	-	-	-	-
Maschinenbau (B)	3	3	-	3	3	-	-	-	-	-	-	-	-	-	-
Technische Physik	2	2	-	-	-	-	-	-	-	2	2	-	-	-	-
Technische Physik (B)	1	1	-	1	1	-	-	-	-	-	-	-	-	-	-
Wirtschaftsingenieurwesen - Maschinenbau	1	1	-	-	-	-	-	-	-	1	1	-	-	-	-

Fortsetzung »

15.3. Universitäten in Österreich/ Fortsetzung

Belegte Studiengänge nach Staatsangehörigkeit und Geschlecht der Studierenden

Wintersemester 2007/08

	Gesamt			Nationalität															
	Total	M	W	FL			CH			EU			Übrige						
				Total	M	W	Total	M	W	Total	M	W	Total	M	W				
» Fortsetzung																			
Veterinärmedizin	1	1	-	1	1	-	-	-	-	-	-	-	-	-	-	-	-	-	
Sonstige Studienaktivitäten	6	-	6	5	-	5	-	-	-	1	-	1	-	-	-	-	-	-	
Besuch einzelner Lehrveranstaltungen	1	-	1	1	-	1	-	-	-	-	-	-	-	-	-	-	-	-	
Individuelles Diplomstudium	1	-	1	1	-	1	-	-	-	-	-	-	-	-	-	-	-	-	
Universitätslehrgang	4	-	4	3	-	3	-	-	-	1	-	1	-	-	-	-	-	-	

Erläuterung:
Studierende mit Wohnsitz vor Studienbeginn in Liechtenstein

15.3. Universitäten in Österreich

Sechsjahresvergleich - Studierende nach Universität

Wintersemester 2002/03 bis 2007/08

Quelle: bmwf, Wien

Universität	Ort	2002/03	2003/04	2004/05	2005/06	2006/07	2007/08
		Total	Total	Total	Total	Total	Total
Gesamt	Österreich	137	146	172	176	184	181
Technische Universität	Graz	1	-	1	1	3	5
Universität	Graz	1	2	2	1	1	3
Medizinische Universität	Innsbruck	-	-	15	13	10	9
Universität	Innsbruck	73	82	69	75	78	82
Universität	Klagenfurt	-	1	1	-	1	-
Universität	Linz	9	9	11	12	11	5
Universität	Salzburg	4	4	9	7	6	8
Universität Mozarteum	Salzburg	-	1	1	-	1	1
Akademie der bildenden Künste	Wien	-	-	-	-	1	1
Medizinische Universität	Wien	-	-	1	1	-	-
Technische Universität	Wien	5	5	8	10	13	13
Universität	Wien	37	31	39	37	37	35
Universität für angewandte Kunst	Wien	1	1	2	1	2	1
Universität für Bodenkultur	Wien	-	1	1	1	2	2
Universität für Musik und darstellende Kunst	Wien	-	2	2	1	1	1
Veterinärmedizinische Universität	Wien	1	3	3	2	2	1
Wirtschaftsuniversität	Wien	5	4	7	14	15	14
Durchschnittsalter:		26.1	25.9	26.1	26.3	26.4	26.0

Erläuterungen:

Studierende mit Wohnsitz vor Studienbeginn in Liechtenstein

Studierende, die in mehreren Studiengängen eingeschrieben waren, wurden nur einmal je Universität gezählt.

15.3. Universitäten in Österreich/ Fortsetzung

Sechsjahresvergleich - Belegte Studiengänge der Studierenden

Wintersemester 2002/03 bis 2007/08

Quelle: bmwf, Wien

Belegte Studiengänge	2002/03	2003/04	2004/05	2005/06	2006/07	2007/08
	Total	Total	Total	Total	Total	Total
Gesamt	169	189	227	250	261	289
Bildende und angewandte Kunst	1	1	1	1	3	2
Bildende Kunst	1	1	1	1	2	1
Design	-	-	-	-	1	1
Bodenkultur	-	1	1	1	2	2
Kulturtechnik und Wasserwirtschaft (B)	-	-	-	-	1	1
Kulturtechnik und Wasserwirtschaft (Bakk.)	-	1	1	1	-	-
Landwirtschaft (B)	-	-	-	-	1	-
Landwirtschaft (M)	-	-	-	-	-	1
Darstellende Kunst	-	1	1	1	1	1
Bildtechnik und Kamera (Bakk.)	-	1	-	-	-	-
Film und Fernsehen (B)	-	-	-	-	1	1
Film und Fernsehen (Bakk.)	-	-	1	1	-	-
Geistes- und Naturwissenschaften	1	1	1	-	-	-
Dr.-Studium d.Philosophie / Naturwiss.	1	1	1	-	-	-
Geisteswissenschaften	39	41	52	59	56	66
Afrikanistik	-	-	-	-	1	1
Anglistik und Amerikanistik	1	1	1	3	3	2
Arabistik	-	-	1	1	1	1
Deutsch UF	1	1	-	-	-	-
Deutsche Philologie	1	-	-	1	2	3
Dr.-Studium der Philosophie	-	1	4	2	1	1
Englisch UF	1	1	1	-	-	-
Französisch	-	-	1	1	1	2
Französisch UF	-	-	-	-	-	2
Geschichte	3	2	4	4	4	4
Geschichte, Sozialkunde, Polit.Bildg. UF	-	1	1	2	1	1
Italienisch	-	-	-	1	1	2
Klassische Archäologie	-	-	-	1	1	2
Klassische Philologie - Latein	1	1	1	2	1	1
Kultur- und Sozialanthropologie	-	-	1	1	1	1
Kunstgeschichte	-	-	-	1	1	2
Latein UF	-	-	-	-	1	1
Musikwissenschaft	1	1	1	2	1	2
Pädagogik	3	3	3	3	3	3
Philosophie	2	1	2	4	4	2
Philosophie (B)	-	-	-	-	5	5
Philosophie (Bakk.)	-	1	2	3	-	-
Politikwissenschaft (B)	-	-	-	-	-	2
Politikwissenschaft	8	9	9	5	4	6
Portugiesisch	1	1	1	1	1	1
Psychologie und Philosophie UF	1	2	1	2	1	1
Publizistik und Kommunikationswissensch.	3	1	1	1	1	1
Publizistik und Kommunikationswissensch. (B)	-	-	-	-	4	5
Publizistik und Kommunikationswissensch. (Bakk.)	-	-	4	3	-	-
Publizistik und Kommunikationswissensch. (Mag.)	-	-	-	1	-	-
Russisch	1	1	-	1	1	1
Skandinavistik	1	-	-	-	-	-
Soziologie (geistes-/kulturwiss.Stud.)	3	2	2	1	1	1
Soziologie (geistes-/kulturwiss.Stud.) (B)	-	-	-	-	-	1
Soziologie (geistes-/kulturwiss.Stud.) (Bakk.)	-	1	1	-	-	-
Spanisch	1	1	-	-	-	1
Sprachwissenschaft	1	1	1	1	-	-

Fortsetzung »

15.3. Universitäten in Österreich/ Fortsetzung

Sechsjahresvergleich - Belegte Studiengänge der Studierenden

Wintersemester 2002/03 bis 2007/08

Belegte Studiengänge	2002/03 Total	2003/04 Total	2004/05 Total	2005/06 Total	2006/07 Total	2007/08 Total
» Fortsetzung						
Theaterwissenschaft	-	1	-	-	-	-
Theater-, Film- und Medienwissenschaft	-	-	2	3	4	3
Übersetzen und Dolmetschen	2	3	2	4	3	3
Übersetzen und Dolmetschen (B)	-	-	-	-	1	1
Übersetzen und Dolmetschen (Bakk.)	-	-	2	1	-	-
Vergleichende Literaturwissenschaft	1	1	1	2	1	1
Volkskunde (Ethnologia Europaea)	1	-	-	-	-	-
Volkskunde (Bakk.)	-	2	2	1	-	-
Volkskunde (M)	-	-	-	-	1	-
Völkerkunde	1	1	-	-	-	-
Medizin	21	19	18	16	12	10
Humanmedizin	20	18	15	13	9	8
Zahnmedizin	1	1	3	3	3	2
Musik	-	1	1	-	1	1
Instrumental(Gesangs)pädagogik	-	1	1	-	-	-
Instrumental(Gesangs)pädagogik (B)	-	-	-	-	1	1
Naturwissenschaften	22	26	32	36	39	47
Astronomie	2	3	3	3	3	2
Bewegung und Sport UF	-	-	-	1	3	3
Biologie	-	1	2	3	2	2
Biologie (B)	-	-	-	-	3	3
Biologie (Bakk.)	1	1	-	1	-	-
Biomedical Engineering (B)	-	-	-	-	-	1
Chemie	1	1	2	2	2	5
Dr.-Studium der Naturwissenschaften	-	1	1	1	1	1
Ernährungswissenschaften	1	1	1	1	1	1
Geographie	1	1	1	1	1	1
Leibeserziehung UF	1	1	1	-	-	-
Mathematik	1	1	1	1	1	1
Meteorologie und Geophysik	2	1	1	1	1	1
Molekulare Biologie	2	-	-	-	1	-
Molekulare Biologie (B)	-	-	-	-	1	2
Molekulare Biologie (Bakk.)	-	-	1	1	-	-
Molekulare Biologie (M)	-	-	-	-	-	1
Pharmazie	1	-	1	2	1	-
Physik	1	3	3	3	4	5
Physik UF	-	-	-	-	1	1
Psychologie	7	10	13	13	9	13
Sportwissenschaften	1	-	-	-	-	-
Sportwissenschaften (B)	-	-	-	-	4	4
Sportwissenschaften (Bakk.)	-	1	1	2	-	-
Rechtswissenschaften	43	46	49	52	58	62
Dr.-Studium der Rechtswissenschaften	6	5	4	3	5	5
Recht und Wirtschaft (B)	-	-	-	-	-	1
Rechtswissenschaften	37	38	40	40	41	43
Wirtschaftsrecht	-	3	5	9	10	10
Wirtschaftsrecht (B)	-	-	-	-	2	3
Sozial- und Wirtschaftswissenschaften	27	35	41	54	56	67
Angewandte Informatik (Bakk.)	1	4	-	-	-	-
Betriebswirtschaft	10	12	15	24	22	23
Betriebswirtschaft (Bakk.)	-	-	1	1	-	-
Betriebswirtschaft (B)	-	-	-	-	1	2

Fortsetzung »

15.3. Universitäten in Österreich/ Fortsetzung

Sechsjahresvergleich - Belegte Studiengänge der Studierenden

Wintersemester 2002/03 bis 2007/08

Belegte Studiengänge	2002/03 Total	2003/04 Total	2004/05 Total	2005/06 Total	2006/07 Total	2007/08 Total
» Fortsetzung						
Dr.-Studium d.Sozial- u.Wirtschaftswiss.	1	-	1	-	-	4
Dr.-Studium der Sozial- u.Wirtschaftswiss.	-	-	-	-	1	-
Handelwissenschaft	3	3	2	-	-	-
Internationale Betriebswirtschaft	2	2	4	7	8	5
Internationale Wirtschaftswissenschaften	7	5	6	6	6	6
Sozialwirtschaft	1	1	1	1	1	-
Volkswirtschaft	1	4	6	5	4	7
Wirtschafts- und Sozialwissenschaften (B)	-	-	-	-	4	7
Wirtschaftsinformatik (B)	-	-	-	-	2	1
Wirtschaftsinformatik (Bakk.)	1	1	1	2	-	-
Wirtschaftspädagogik	-	2	2	3	3	4
Wirtschaftswissenschaften (B)	-	-	-	-	-	5
Wirtschaftswissenschaften	-	1	2	5	4	3
Technik	8	7	15	17	20	24
Architektur	5	5	7	8	6	5
Architektur (B)	-	-	-	-	2	1
Bauingenieurwesen (B)	-	-	-	-	1	2
Elektrotechnik	1	-	-	-	-	-
Informatik	1	1	1	1	1	1
Informatik (B)	-	-	-	-	4	4
Informatik (Bakk.)	-	-	5	4	-	-
Informatik (M)	-	-	-	-	1	2
Maschinenbau (B)	-	-	-	-	-	3
Maschinenbau	-	-	1	1	2	2
Technische Mathematik	-	1	-	1	-	-
Technische Physik	1	-	1	1	1	2
Technische Physik (B)	-	-	-	-	1	1
Technische Physik (Bakk.)	-	-	-	1	-	-
Wirtschaftsingenieurwesen - Maschinenbau	-	-	-	-	1	1
Theologie	-	-	2	1	-	-
Katholische Fachtheologie	-	-	1	-	-	-
Philosophie an der Kath.-Theol.Fakultät	-	-	1	1	-	-
Veterinärmedizin	1	3	3	2	2	1
Sonstige Studienaktivitäten	6	7	10	10	11	6
Besuch einzelner Lehrveranstaltungen	2	1	2	1	2	1
Individuelles Diplomstudium	-	1	1	2	1	1
Universitätslehrgang	4	5	7	7	8	4

Erläuterung:

Studierende mit Wohnsitz vor Studienbeginn in Liechtenstein

15.3. Universitäten in Österreich/ Fortsetzung

Studienabschlüsse nach Studienfach sowie Staatsangehörigkeit und Geschlecht der Absolventen

Studienjahr 2006/07

Quelle: bmwf, Wien

Studienfach	Gesamt			Nationalität								
	Total	M	W	Total	FL		CH			EU		
					M	W	Total	M	W	Total	M	W
Gesamt	13	9	4	11	7	4	1	1	-	1	1	-
Bildende und angewandte Kunst	1	-	1	1	-	1	-	-	-	-	-	-
Bildende Kunst	1	-	1	1	-	1	-	-	-	-	-	-
Geisteswissenschaften	2	2	-	2	2	-	-	-	-	-	-	-
Philosophie	1	1	-	1	1	-	-	-	-	-	-	-
Volkskunde (M)	1	1	-	1	1	-	-	-	-	-	-	-
Medizin	1	-	1	1	-	1	-	-	-	-	-	-
Zahnmedizin	1	-	1	1	-	1	-	-	-	-	-	-
Naturwissenschaften	1	1	-	-	-	-	1	1	-	-	-	-
Molekulare Biologie (B)	1	1	-	-	-	-	1	1	-	-	-	-
Rechtswissenschaften	2	1	1	2	1	1	-	-	-	-	-	-
Rechtswissenschaften	2	1	1	2	1	1	-	-	-	-	-	-
Sozial- und Wirtschaftswissenschaften	4	3	1	4	3	1	-	-	-	-	-	-
Betriebswirtschaft	2	1	1	2	1	1	-	-	-	-	-	-
Internationale Betriebswirtschaft	1	1	-	1	1	-	-	-	-	-	-	-
Sozialwirtschaft	1	1	-	1	1	-	-	-	-	-	-	-
Technik	1	1	-	-	-	-	-	-	-	1	1	-
Informatik (B)	1	1	-	-	-	-	-	-	-	1	1	-
Sonstige Studienaktivitäten	1	1	-	1	1	-	-	-	-	-	-	-
Universitätslehrgang	1	1	-	1	1	-	-	-	-	-	-	-

Erläuterung:

Absolventen mit Wohnsitz vor Studienbeginn in Liechtenstein

15.3. Universitäten in Österreich/ Fortsetzung

Sechsjahresvergleich - Studienabschlüsse nach Studienfach

Studienjahre 2001/02 bis 2006/07

Quelle: bmwf, Wien

Studienfach	2001/02	2002/03	2003/04	2004/05	2005/06	2006/07
	Total	Total	Total	Total	Total	Total
Gesamt	30	33	13	15	13	13
Bildende und angewandte Kunst	1	-	-	-	-	1
Bildende Kunst	-	-	-	-	-	1
Industrial Design	1	-	-	-	-	-
Geistes- und Naturwissenschaften	-	-	-	-	1	-
Dr.-Studium der Philosophie / Naturwiss.	-	-	-	-	1	-
Geisteswissenschaften	5	7	3	7	4	2
Englisch UF	-	1	-	1	-	-
Geschichte	-	1	-	-	-	-
Pädagogik	1	1	1	-	1	-
Philosophie	-	1	-	-	-	1
Politikwissenschaft	1	-	-	-	2	-
Psychologie	-	-	-	2	-	-
Psychologie und Philosophie UF	-	-	1	-	-	-
Publizistik und Kommunikationswissensch.	2	3	1	-	-	-
Publizistik und Kommunikationswissensch. (Bakk.)	-	-	-	1	-	-
Russisch	-	-	-	1	-	-
Soziologie (geistes-/kulturwiss.Stud.)	-	-	-	1	-	-
Soziologie (geistes-/kulturwiss.Stud.) (Bakk.)	-	-	-	1	-	-
Sprachwissenschaft	-	-	-	-	1	-
Übersetzen und Dolmetschen	1	-	-	-	-	-
Volkskunde (M)	-	-	-	-	-	1
Medizin	5	8	3	2	1	1
Humanmedizin	5	7	3	2	1	-
Zahnmedizin	-	1	-	-	-	1
Montanistik	1	-	-	-	-	-
Werkstoffwissenschaft	1	-	-	-	-	-
Naturwissenschaften	2	3	1	1	1	1
Biologie (Bakk.)	-	-	1	-	-	-
Chemie UF	1	-	-	-	-	-
Ernährungswissenschaften	-	1	-	-	-	-
Kultur- und Sozialanthropologie	-	-	-	1	-	-
Meteorologie und Geophysik	-	1	-	-	-	-
Molekulare Biologie (B)	-	-	-	-	-	1
Pharmazie	-	-	-	-	1	-
Sportwissenschaften	1	1	-	-	-	-
Rechtswissenschaften	11	8	2	4	2	2
Dr.-Studium der Rechtswissenschaften	2	1	1	-	-	-
Rechtswissenschaften	9	7	1	4	2	2
Sozial- und Wirtschaftswissenschaften	3	6	2	-	1	4
Betriebswirtschaft	1	5	1	-	1	2
Internationale Betriebswirtschaft	-	-	-	-	-	1
Internationale Wirtschaftswissenschaften	1	-	1	-	-	-
Sozialwirtschaft	-	-	-	-	-	1
Volkswirtschaft	1	1	-	-	-	-

Fortsetzung »

15.3. Universitäten in Österreich/ Fortsetzung

Sechsjahresvergleich - Studienabschlüsse nach Studienfach

Studienjahre 2001/02 bis 2006/07

Studienfach	2001/02	2002/03	2003/04	2004/05	2005/06	2006/07
	Total	Total	Total	Total	Total	Total
» Fortsetzung						
Technik	-	1	2	-	2	1
Architektur	-	1	1	-	2	-
Elektrotechnik	-	-	1	-	-	-
Informatik (B)	-	-	-	-	-	1
Sonstige Studienaktivitäten	2	-	-	1	1	1
Universitätslehrgang	2	-	-	1	1	1
Durchschnittsalter:	26.5	26.7	30.1	28.5	28.5	30.8

Erläuterung:

Studienabschlüsse der Studierenden mit Wohnsitz vor Studienbeginn in Liechtenstein

15.4. Hochschulen in Deutschland

Fünffjahresvergleich - Studierende nach Hochschule und Geschlecht

Wintersemester 2003/04 bis 2006/07

Statistisches Bundesamt, Wiesbaden

Universität	2003/04	2004/05	2005/06	2006/07	2007/08		
	Total	Total	Total	Total	Total	M	W
Gesamt	25	19	19	21	21	8	13
Intern. Fachhochschule, Bad Honnef-Bonn	-	-	-	-	1	1	-
Humboldt-Universität, Berlin	3	1	1	1	1	-	1
Steinbeis-Hochschule, Berlin	-	-	-	1	-	-	-
Technische Universität, Berlin	-	-	1	1	1	-	1
Universität, Bielefeld	-	-	1	-	2	1	1
Hochschule, Bremen	-	1	-	-	-	-	-
Brandenburgische Techn. Univ., Cottbus	1	-	-	-	-	-	-
Technische Universität, Dresden	-	1	-	-	-	-	-
Universität, Düsseldorf	1	1	1	1	-	-	-
Priv. FH f. Ökonomie u. Mgmt, Essen	-	-	1	1	1	-	1
Universität, Flensburg	1	1	-	-	-	-	-
Fachhochschule, Flensburg	1	1	-	-	-	-	-
Universität, Freiburg i.Br.	2	1	-	-	-	-	-
Fachhochschule, Fulda	-	-	-	3	-	-	-
Fernuniversität, Hagen	3	4	7	8	10	5	5
Universität, Hamburg	1	1	1	1	1	1	-
Hochschule für Musik und Theater, Hannover	-	-	-	-	1	-	1
Universität, Heidelberg	1	-	-	-	-	-	-
Universität, Karlsruhe	-	-	1	1	1	-	1
Universität, Konstanz	1	1	-	-	-	-	-
Universität, Lüneburg	1	-	-	-	-	-	-
Fachhochschule, Mannheim	1	1	-	-	-	-	-
Universität, München	4	4	2	1	1	-	1
Technische Universität, München	1	-	1	1	-	-	-
Universität, Potsdam	-	-	-	-	1	-	1
Fachhochschule, Reutlingen	1	-	-	-	-	-	-
Fachhochschule, Trier	1	-	-	-	-	-	-
Fachhochschule, Weihenstephan	1	1	1	-	-	-	-
Universität, Wuppertal	-	-	1	1	-	-	-

Erläuterung:

Studierende mit Wohnsitz vor Studienbeginn in Liechtenstein

15.4. Hochschulen in Deutschland/ Fortsetzung

Fünffjahresvergleich - Studierende nach Studiengang und Geschlecht

Wintersemester 2003/04 bis 2007/08

Statistisches Bundesamt, Wiesbaden

Studiengang	2003/04	2004/05	2005/06	2006/07	2007/08		
	Total	Total	Total	Total	Total	M	W
Gesamt	25	19	19	21	21	8	13
Agrar-, Forst- und Ernährungswissenschaften	1	1	1	-	-	-	-
Landespflege/Landschaftsgestaltung	1	1	1	-	-	-	-
Humanmedizin	1	1	-	1	-	-	-
Medizin (Allgemein-Medizin)	1	1	-	-	-	-	-
Pflegewissenschaft/-management	-	-	-	1	-	-	-
Ingenieurwissenschaften	2	2	2	3	1	-	1
Architektur	1	1	-	-	-	-	-
Druck- und Reproduktionstechnik	-	-	1	1	-	-	-
Elektrotechnik/Elektronik	-	-	-	1	-	-	-
Maschinenbau/-wesen	1	1	-	-	-	-	-
Raumplanung	-	-	1	1	1	-	1
Kunst, Kunstwissenschaft	2	1	-	-	1	-	1
Kunstgeschichte, Kunstwissenschaft	1	1	-	-	-	-	-
Musikwissenschaft/-geschichte	1	-	-	-	-	-	-
Schauspiel	1	-	-	-	1	-	1
Mathematik, Naturwissenschaften	5	-	3	3	2	1	1
Biochemie	1	-	1	1	-	-	-
Biologie	-	-	1	-	-	-	-
Informatik	1	-	-	-	-	-	-
Mathematik	1	-	1	2	2	1	1
Medieninformatik	1	-	-	-	-	-	-
Physik	1	-	-	-	-	-	-
Rechts-, Wirtschafts- und Sozialwissenschaften	5	5	7	7	7	5	2
Betriebswirtschaftslehre	1	-	-	-	-	-	-
Intern. Betriebswirtschaft/Management	-	-	1	3	1	-	1
Politikwissenschaft/Politologie	1	1	1	2	1	1	-
Rechtswissenschaft	-	1	1	-	-	-	-
Sozialwissenschaft	1	1	1	1	-	-	-
Soziologie	1	-	-	-	-	-	-
Touristik	-	1	-	-	-	-	-
Wirtschaftsingenieurwesen	1	1	1	1	1	-	1
Wirtschaftswissenschaften	-	-	2	-	4	4	-
Sprach- und Kulturwissenschaften	9	9	6	7	10	2	8
Allgemeine Literaturwissenschaft	-	-	1	1	2	-	2
Erziehungswissenschaft (Pädagogik)	-	-	-	1	1	-	1
Geistigbehindertenpädagogik/Prakt.-Bildbaren-Päd.	1	1	-	-	-	-	-
Germanistik/Deutsch	2	2	1	1	1	-	1
Interdisziplin. Studien (Sprach- und Kulturwiss.)	1	1	1	1	2	-	2
Katholische Theologie, -Religionslehre	1	1	-	-	-	-	-
Philosophie	2	1	1	1	1	1	-
Psychologie	1	1	-	-	-	-	-
Religionswissenschaft	-	-	-	-	1	-	1
Romanistik (Romanische Philologie, Einzelspr. a.n.g.)	1	1	1	1	1	-	1
Sinologie/Koreanistik	-	-	-	1	1	1	-
Völkerkunde (Ethnologie)	-	1	1	-	-	-	-

16. Erwachsenenbildung

16. Stiftung Erwachsenenbildung Liechtenstein

Vierjahresvergleich - Kurse und Lektionen

Kursjahre 2004 bis 2007

Quelle: Stiftung Erwachsenenbildung Liechtenstein

Themenbereiche	Anzahl Kurse				Anzahl Lektionen			
	2004	2005	2006	2007	2004	2005	2006	2007
Alle Kurse	824	809	811	1 012	12 018	11 437	11 953	15 709
Erwachsenenbildung	308	282	295	319	2 852	2 466	2 637	3 417
Geisteswissenschaften	73	68	70	100	921	626	649	984
Sozialwissenschaften	19	16	27	23	180	153	179	172
Naturwissenschaften	12	5	8	7	52	11	16	16
Pädagogik	25	27	24	31	161	202	175	343
Humanwissenschaften	59	47	78	52	533	323	620	627
Wirtschaft und Gesellschaft	21	27	11	6	112	173	70	42
Gesundheit	99	92	77	100	893	978	928	1 233
Computer, Sprachen	221	222	222	246	6 381	6 293	6 911	8 700
Freizeit	295	305	294	447	2 785	2 678	2 405	3 592

Vierjahresvergleich - Kursteilnehmer

Kursjahre 2004 bis 2007

Themenbereiche	Anzahl Kursteilnehmer			
	2004	2005	2006	2007
Alle Kurse	10 721	10 722	10 567	12 623
Erwachsenenbildung	6 503	6 000	5 967	7 052
Geisteswissenschaften	1 900	1 684	1 773	2 279
Sozialwissenschaften	486	388	671	709
Naturwissenschaften	493	162	397	252
Pädagogik	401	524	394	624
Humanwissenschaften	962	1 021	1 563	1 571
Wirtschaft und Gesellschaft	526	750	142	60
Gesundheit	1 735	1 471	1 027	1 557
Computer, Sprachen	1 555	1 515	1 589	1 755
Freizeit	2 663	3 207	3 011	3 816

Dreijahresvergleich - Veranstalter

Kursjahre 2005 und 2007

Veranstalter	2005	2006	2007
Gesamt	10	12	11
1 - 9 Kurse	2	2	1
10 - 49 Kurse	5	6	6
50 - 249 Kurse	1	2	3
250 und mehr Kurse	2	2	1

17. Liechtensteinische Musikschule

17. Liechtensteinische Musikschule

Musikschüler, Unterrichtsstunden und Unterrichtende

Berichtszeitraum: 2. Semester 2007/08

Quelle: Liecht. Musikschule

Gesamt Musikschüler (ohne Doppelbelegung)	Unterrichtsstunden pro Woche	Unterrichtende		
		Haupt- lehrer	Teilzeit- lehrer	Praktikanten/ Aushilfen
2 252	ca. 1 480	18	67	3

Musikschüler nach Unterrichtsart, Instrument und Altersgruppe

Berichtszeitraum: 2. Semester 2007/08

Musikschüler										
		Einzel-Unterricht			Gruppen-Unterricht					
		Gesamt	Erwachsene	Jugendliche			Gesamt	Erwachsene	Jugendliche	
Einzel-Unterricht	Akkordeon	61	28	33	Gruppen-Unterricht	Blockflöte/Gruppe	172	-	172	
	Altflöte	1	1	-		E-Gitarre	2	-	2	
	Bariton	1	-	1		Eltern-Kind-Musik	35	35	-	
	Bass-Tuba	2	1	1		Ensemble	86	11	75	
	Cello	33	11	22		ER-Stimmb.	6	6	-	
	E-Bass	18	4	14		Gitarre	-	-	-	
	E-Gitarre	39	4	35		Harfe	2	2	-	
	Fagott	10	3	7		Horn	3	-	3	
	Flügelhorn	4	2	2		Jugendstimm- bildung	13	-	13	
	Gesang Klassisch	171	148	23		Keyboard	2	-	2	
	Gitarre	229	43	186		Klarinette	10	-	10	
	Hackbrett	21	2	19		Klavier	2	-	2	
	Harfe	14	2	12		Musik. Früherz.	36	-	36	
	Horn	54	7	47		Musiz.für Kinder	13	-	13	
	Improvisation	2	-	2		Saxophon	2	-	2	
	Jazz-Piano	13	5	8		Sing mit	4	-	4	
	J-P-R-Gesang	43	15	28		Theorie	2	-	2	
	Jugendstimm- bildung	26	-	26		Violine	5	1	4	
	Keyboard	158	12	146		Violine Früherz.	10	-	10	
	Klarinette	163	12	151		Zither	5	5	-	
	Klavier	353	74	279		Gesamt Gruppen	410	60	350	
	Kontrabass	4	2	2						
	Korrepitition	3	2	1		Gesamt Musikschüler inkl. Doppelbelegung	2 555	522	2 033	
	Oboe	11	7	4		Anteil Erwachsene/Jugendliche	100%	20%	80%	
	Orgel	7	5	2						
	Posaune	25	2	23		Vergleich 2. Semester 2006/07:	2 555	541	2 014	
	Querflöte	138	9	129			100%	21%	79%	
Saxophon	104	18	86							
Schlagzeug	91	3	88							
Soloblockflöte	122	7	115							
Tenorhorn	6	1	5							
Theorie	3	1	2							
Trompete	73	10	63							
Viola	2	-	2							
Violine	116	9	107							
Zither	24	12	12							
Gesamt Einzel	2 145	462	1 683							

18. Übertritte und Pflichtschulabgänger

18.1. Übertritte von der Primarstufe

Übertritte von der Primarstufe in die Sekundarstufe I, 2002 bis 2008

Quelle: Schulamt

Übertrittsjahr / Primarschulregion	von den Primarschulen			in Oberschulen			in Real- / Sekundarschulen			in Gymnasien		
	Total	M	W	Total	M	W	Total	M	W	Total	M	W
Sommer 2002 <i>Anteil</i>	425 100%	211	214	110 26%	57	53	200 47%	101	99	115 27%	53	62
Sommer 2003 <i>Anteil</i>	387 100%	194	193	115 30%	62	53	181 47%	83	98	91 23%	49	42
Sommer 2004 <i>Anteil</i>	402 100%	197	205	114 28%	65	49	201 49%	101	100	87 21%	31	56
Sommer 2005 <i>Anteil</i>	413 100%	205	208	115 28%	60	55	202 49%	107	95	96 23%	38	58
Sommer 2006 <i>Anteil</i>	384 100%	188	196	109 28%	50	59	176 46%	91	85	99 26%	47	52
Sommer 2007 <i>Anteil</i>	430 100%	214	216	106 25%	49	57	217 50%	113	104	107 25%	52	55
Sommer 2008 <i>Anteil</i>	411 100%	211	200	105 26%	49	56	209 51%	113	96	97 24%	49	48
im Oberland <i>Anteil</i>	263 100%	131	132	66 25%	31	35	138 52%	75	63	59 22%	25	34
im Unterland <i>Anteil</i>	148 100%	80	68	39 26%	18	21	71 48%	38	33	38 26%	24	14

18.2. Pflichtschulabgänger

Pflichtschulabgänger - Berufswahl, Weiterbildung, 2005 bis 2008

Quelle: Amt für Berufsbildung und Berufsberatung

Austrittsjahr / Schulart	Gesamt	nach						
		Gymnasien in FL Oberstufe	Gymnasien im Ausland	Lehre, Anlehre, Vorlehre	Fach- schulen	10. Schul- jahr	Praktikum, Sozialjahr, Sprach-, Auslandauf- enthalte, Vorkurse	Keine Aus- bildung, Unbekannt
Sommer 2005								
von Pflichtschulen	468	97	16	218	51	70	12	4
Sommer 2006								
von Pflichtschulen	501	127	33	217	31	71	8	14
Sommer 2007								
von Pflichtschulen	433	99	8	201	42	65	14	4
Sommer 2008								
Pflichtschulen	465	98	12	218	38	75	14	10
<i>Oberschulen</i>	102			60	3	33	3	3
<i>Realschulen, 10. Schuljahr, von <i>Formatio, Waldorf</i></i>	271	6	12	158	35	42	11	7
<i>Liecht. Gymnasium, Unterstufe</i>	92	92	-	-	-	-	-	-

19. Öffentliche Finanzen im Bildungsbereich

19. Öffentliche Finanzen im Bildungsbereich

Laufende Rechnungen von Land und Gemeinden nach Aufwand- und Ertragsart

Rechnungsjahr 2007

Quelle: Landes- und Gemeinderechnungen

	Gesamt CHF	Land CHF	Gemeinden CHF
Gesamt laufende Rechnungen	144 507 571	119 112 939	25 394 632
Laufende Aufwendungen	153 377 814	126 327 183	27 050 631
30 Personalaufwand	82 152 578	62 283 737	19 868 840
302 Lehrkräfte	68 419 403	52 388 131	16 031 272
300 Behörden, Kommissionen, Richter	231 622	165 452	66 170
301 Verwaltungs- u. Betriebspersonal	13 501 553	9 730 155	3 771 398
31 Sachaufwand	18 496 775	12 351 167	6 145 608
310 Büro- und Schulmaterial, Drucksachen	3 731 517	2 573 797	1 157 719
311 Mobilien, Maschinen, Fahrzeuge	285 055	-	285 055
312 Wasser, Energie, Heizung	4 469 459	3 503 016	966 443
314 Dienstleistungen Dritter für baulichen Unterhalt	5 187 482	3 761 118	1 426 364
316 Mieten	1 086 019	986 381	99 638
318 Restlicher Sachaufwand	3 737 243	1 526 855	2 210 388
32 Übrige laufende Aufwendungen	52 728 462	51 692 279	1 036 182
361 Eigene Beiträge, Gemeinden	116 870	-	116 870
364 Eigene Beiträge, Gemischtw. Unternehmungen	15 267 167	14 556 331	710 836
365 Eigene Beiträge, Private Institutionen	4 116 809	4 049 568	67 241
366 Eigene Beiträge, Private Haushalte	12 977 708	12 952 846	24 862
367 Eigene Beiträge, Ausland	20 134 638	20 133 535	1 103
390 Interne Verrechnungen	115 271	-	115 271
Laufende Erträge	8 870 243	7 214 244	1 655 999
40 Erträge, Rückerstattungen, Übrige Einnahmen	8 870 243	7 214 244	1 655 999
420 Liegenschaftserträge, Gebühren	470 394	-	470 394
430 Rückerstattungen	8 341 678	7 214 244	1 127 434
450 Rückerstattungen von Gemeinwesen	23 205	-	23 205
490 Interne Verrechnungen	34 966	-	34 966

Erläuterung:

Beitragszahlungen für Gehaltsleistungen zwischen Land und Gemeinden wurden dem Personalaufwand direkt zugeordnet.

19. Öffentliche Finanzen im Bildungsbereich/ Fortsetzung**Laufende Rechnungen von Land und Gemeinden nach Schul- bzw. Kostenart**

Rechnungsjahr 2007

Quelle: Landes- und Gemeinderechnungen

Laufende Rechnungen	Gesamt CHF	Land CHF	Gemeinden CHF
Gesamt laufende Rechnungen	144 507 571	119 112 939	25 394 632
Kindergärten	7 358 369	2 790 209	4 568 160
30 Personalaufwand	6 160 066	2 790 209	3 369 857
31 Sachaufwand	1 141 194	-	1 141 194
32 Übrige laufende Aufwendungen	114 854	-	114 854
40 Erträge, Rückerstattungen, Übrige Einnahmen	- 57 746	-	- 57 746
Primarschulen	32 437 518	12 666 817	19 770 701
30 Personalaufwand	28 883 666	12 666 817	16 216 850
31 Sachaufwand	4 888 536	-	4 888 536
32 Übrige laufende Aufwendungen	51 394	-	51 394
40 Erträge, Rückerstattungen, Übrige Einnahmen	- 1 386 079	-	- 1 386 079
Oberschulen	10 365 024	10 365 024	-
30 Personalaufwand	10 052 414	10 052 414	-
31 Sachaufwand	312 610	312 610	-
Realschulen	12 246 331	12 246 331	-
30 Personalaufwand	11 693 164	11 693 164	-
31 Sachaufwand	553 167	553 167	-
Liecht. Gymnasium	13 117 998	13 117 998	-
30 Personalaufwand	12 597 918	12 597 918	-
31 Sachaufwand	520 080	520 080	-
10. Schuljahr	1 593 081	1 593 081	-
30 Personalaufwand	1 512 788	1 512 788	-
31 Sachaufwand	80 293	80 293	-
Sonderschulung	2 783 572	1 855 889	927 683
30 Personalaufwand	252 996	-	252 996
31 Sachaufwand	76 838	-	76 838
32 Übrige laufende Aufwendungen	7 737 323	6 954 125	783 198
40 Erträge, Rückerstattungen, Übrige Einnahmen	- 5 283 586	- 5 098 236	- 185 349
Diverse Schulen	868 243	868 243	-
32 Übrige laufende Aufwendungen	868 243	868 243	-
Berufsbildung	12 392 581	12 392 581	-
30 Personalaufwand	1 700 069	1 700 069	-
31 Sachaufwand	122 875	122 875	-
32 Übrige laufende Aufwendungen	10 719 637	10 719 637	-
40 Erträge, Rückerstattungen, Übrige Einnahmen	- 150 000	- 150 000	-

Fortsetzung >>

19. Öffentliche Finanzen im Bildungsbereich/ Fortsetzung**Laufende Rechnungen von Land und Gemeinden nach Schul- bzw. Kostenart**

Rechnungsjahr 2007

Laufende Rechnungen	Gesamt CHF	Land CHF	Gemeinden CHF
>> Fortsetzung			
Kunstschule	422 814	422 814	-
32 Übrige laufende Aufwendungen	422 814	422 814	-
Lehrerbildung	60 000	60 000	-
32 Übrige laufende Aufwendungen	60 000	60 000	-
Berufsmittelschule	785 903	785 903	-
30 Personalaufwand	1 121 612	1 121 612	-
31 Sachaufwand	71 016	71 016	-
40 Erträge, Rückerstattungen, Übrige Einnahmen	- 406 725	- 406 725	-
Fachhochschulen	2 995 717	2 995 717	-
32 Übrige laufende Aufwendungen	2 995 717	2 995 717	-
Hochschule Liechtenstein	8 288 000	8 288 000	-
32 Übrige laufende Aufwendungen	8 288 000	8 288 000	-
Universitäten	5 316 975	5 316 975	-
32 Übrige laufende Aufwendungen	5 316 975	5 316 975	-
Grundlagenforschung	500 000	500 000	-
32 Übrige laufende Aufwendungen	500 000	500 000	-
Musikschule	5 976 742	5 935 517	41 225
30 Personalaufwand	26 153	-	26 153
31 Sachaufwand	37 220	-	37 220
32 Übrige laufende Aufwendungen	5 938 761	5 935 517	3 244
40 Erträge, Rückerstattungen, Übrige Einnahmen	- 25 392	-	- 25 392
Erwachsenenbildung	1 470 000	1 470 000	-
32 Übrige laufende Aufwendungen	1 470 000	1 470 000	-
Internationale Programme	326 044	326 044	-
32 Übrige laufende Aufwendungen	433 159	433 159	-
40 Erträge, Rückerstattungen, Übrige Einnahmen	- 107 115	- 107 115	-
Stipendien	5 747 501	5 747 501	-
32 Übrige laufende Aufwendungen	5 747 501	5 747 501	-
Schulamts	4 700 339	4 700 339	-
30 Personalaufwand	4 569 714	4 569 714	-
31 Sachaufwand	130 625	130 625	-

Fortsetzung >>

19. Öffentliche Finanzen im Bildungsbereich/ Fortsetzung**Laufende Rechnungen von Land und Gemeinden nach Schul- bzw. Kostenart**

Rechnungsjahr 2007

Laufende Rechnungen	Gesamt CHF	Land CHF	Gemeinden CHF
>> Fortsetzung			
Amtlicher Lehrmittelverlag	445 983	445 983	-
30 Personalaufwand	165 559	165 559	-
31 Sachaufwand	839 183	839 183	-
40 Erträge, Rückerstattungen, Übrige Einnahmen	- 558 759	- 558 759	-
Allgemeine Ausgaben	4 420 723	4 420 723	-
30 Personalaufwand	993 061	993 061	-
31 Sachaufwand	1 489 771	1 489 771	-
32 Übrige laufende Aufwendungen	1 980 592	1 980 592	-
40 Erträge, Rückerstattungen, Übrige Einnahmen	- 42 700	- 42 700	-
Übriges Bildungswesen	86 863	-	86 863
30 Personalaufwand	2 985	-	2 985
31 Sachaufwand	1 820	-	1 820
32 Übrige laufende Aufwendungen	83 492	-	83 492
40 Erträge, Rückerstattungen, Übrige Einnahmen	- 1 433	-	- 1 433
Liegenschaftsverwaltung im Bildungsbereich	9 143 558	9 143 558	-
30 Personalaufwand	1 809 150	1 809 150	-
31 Sachaufwand	7 334 408	7 334 408	-
Hallenbad Schulzentrum Unterland	523 721	523 721	-
30 Personalaufwand	395 465	395 465	-
31 Sachaufwand	806 854	806 854	-
40 Erträge, Rückerstattungen, Übrige Einnahmen	- 678 599	- 678 599	-
Jugendhaus Malbun	133 971	133 971	-
30 Personalaufwand	215 798	215 798	-
31 Sachaufwand	90 284	90 284	-
40 Erträge, Rückerstattungen, Übrige Einnahmen	- 172 110	- 172 110	-

Erläuterung:

Beitragszahlungen für Gehaltsleistungen zwischen Land und Gemeinden wurden dem Personalaufwand direkt zugeordnet.

19. Öffentliche Finanzen im Bildungsbereich

Fünfjahresvergleich - Laufende Rechnungen von Land und Gemeinden nach Aufwand- und Ertragsart

Rechnungsjahre 2003 bis 2007

Quelle: Landes- und Gemeinderechnungen

Laufende Rechnungen	2003 CHF	2004 CHF	2005 CHF	2006 CHF	2007 CHF
Gesamt laufende Rechnungen	130 046 846	133 726 499	140 121 555	138 988 435	144 507 571
Laufende Aufwendungen	136 755 561	140 272 666	147 269 515	147 726 659	153 377 814
30 Personalaufwand	74 485 642	76 490 855	79 610 277	79 581 985	82 152 578
302 Lehrkräfte	61 133 544	62 860 975	67 695 571	66 904 331	68 419 403
300 Behörden, Kommissionen, Richter	205 440	189 095	217 946	206 876	231 622
301 Verwaltungs- u. Betriebspersonal	13 146 657	13 440 785	11 696 760	12 470 779	13 501 553
31 Sachaufwand	16 850 858	17 918 592	17 195 553	15 792 838	18 496 775
310 Büro- und Schulmaterial, Drucksachen	3 646 817	3 492 042	3 552 162	3 533 226	3 731 517
311 Mobilien, Maschinen, Fahrzeuge	315 609	239 843	236 545	319 394	285 055
312 Wasser, Energie, Heizung	3 560 775	4 050 966	4 542 054	4 163 436	4 469 459
314 Dienstleistungen Dritter für baulichen Unterhalt	2 755 676	3 178 326	4 403 274	2 989 553	5 187 482
316 Mieten	1 171 323	1 062 001	885 790	1 105 861	1 086 019
318 Restlicher Sachaufwand	5 400 658	5 895 415	3 575 728	3 681 369	3 737 243
32 Übrige laufende Aufwendungen	45 419 061	45 863 218	50 463 685	52 351 836	52 728 462
361 Eigene Beiträge, Gemeinden	-	-	-	-	116 870
363 Eigene Beiträge, Eigene Anstalten	-	-	113 507	-	-
364 Eigene Beiträge, Gemischtw. Unternehmungen	7 253 960	8 188 881	14 491 263	14 863 148	15 267 167
365 Eigene Beiträge, Private Institutionen	10 888 962	10 611 772	4 061 423	4 378 204	4 116 809
366 Eigene Beiträge, Private Haushalte	7 274 315	7 124 643	12 249 209	12 488 504	12 977 708
367 Eigene Beiträge, Ausland	19 701 766	19 736 399	19 404 390	20 488 556	20 134 638
380 Einlagen in Spezial- und Vorfinanzierungen	200 000	3 898	-	-	-
390 Interne Verrechnungen	100 058	197 626	143 893	133 424	115 271
Laufende Erträge	6 708 716	6 546 167	7 147 960	8 738 224	8 870 243
40 Erträge, Rückerstattungen, Übrige Einnahmen	6 708 716	6 546 167	7 147 960	8 738 224	8 870 243
420 Liegenschaftserträge, Gebühren	289 275	268 998	283 870	463 000	470 394
430 Rückerstattungen	6 406 858	6 247 397	6 832 657	8 237 817	8 341 678
450 Rückerstattungen von Gemeinwesen	-	15 810	18 961	21 469	23 205
490 Interne Verrechnungen	12 583	13 962	12 473	15 937	34 966

Erläuterung:

Beitragszahlungen für Gehaltsleistungen zwischen Land und Gemeinden wurden dem Personalaufwand direkt zugeordnet.

19. Öffentliche Finanzen im Bildungsbereich/ Fortsetzung

Fünffjahresvergleich - Laufende Rechnungen von Land und Gemeinden nach Schul- bzw. Kostenart

Rechnungsjahre 2003 bis 2007

Quelle: Landes- und Gemeinderechnungen

Laufende Rechnungen	2003 CHF	2004 CHF	2005 CHF	2006 CHF	2007 CHF
Gesamt laufende Rechnungen - Land und Gemeinden	130 046 846	133 726 499	140 121 555	138 988 435	144 507 571
Kindergärten	7 085 934	6 793 243	6 933 505	7 226 163	7 358 369
30 Personalaufwand	5 999 602	5 779 850	5 935 043	6 147 897	6 160 066
31 Sachaufwand	1 003 220	946 211	975 870	1 045 547	1 141 194
32 Übrige laufende Aufwendungen	242 460	160 244	42 611	57 891	114 854
40 Erträge, Rückerstattungen, Übrige Einnahmen	-159 349	-93 062	-20 019	-25 172	-57 746
Primarschulen	29 681 183	29 905 017	31 816 254	31 965 409	32 437 518
30 Personalaufwand	26 205 222	26 538 090	27 857 254	28 150 945	28 883 666
31 Sachaufwand	4 165 002	3 806 479	4 647 870	4 511 439	4 888 536
32 Übrige laufende Aufwendungen	46 428	137 613	99 845	202 040	51 394
40 Erträge, Rückerstattungen, Übrige Einnahmen	-735 468	-577 165	-788 715	-899 015	-1 386 079
Oberschulen	9 489 586	10 049 228	10 374 241	10 165 291	10 365 065
30 Personalaufwand	9 119 903	9 680 777	10 015 580	9 806 299	10 052 455
31 Sachaufwand	369 683	368 451	358 661	358 993	312 610
Realschulen	11 211 425	11 195 516	11 811 050	11 801 968	12 245 672
30 Personalaufwand	10 775 074	10 767 202	11 317 937	11 322 390	11 692 505
31 Sachaufwand	436 351	428 314	493 114	479 578	553 167
Liecht. Gymnasium	12 259 751	12 858 644	12 959 409	12 507 987	13 118 616
30 Personalaufwand	11 558 120	12 235 343	12 428 916	11 969 332	12 598 536
31 Sachaufwand	701 631	623 301	530 493	538 655	520 080
10. Schuljahr	1 070 596	1 219 044	1 346 858	1 451 821	1 593 081
30 Personalaufwand	1 031 147	1 172 374	1 287 236	1 391 755	1 512 788
31 Sachaufwand	39 449	46 669	59 622	60 066	80 293
Sonderschulung	2 424 740	2 254 930	3 373 424	2 714 091	2 783 572
30 Personalaufwand	170 296	172 665	333 851	276 665	252 996
31 Sachaufwand	82 253	79 133	65 707	111 293	76 838
32 Übrige laufende Aufwendungen	5 695 641	5 719 842	7 067 524	7 546 862	7 737 323
40 Erträge, Rückerstattungen, Übrige Einnahmen	-3 523 449	-3 716 710	-4 093 658	-5 220 729	-5 283 586
Diverse Schulen	633 220	806 335	790 921	778 230	868 243
32 Übrige laufende Aufwendungen	633 220	806 335	790 921	778 230	868 243

Fortsetzung >>

19. Öffentliche Finanzen im Bildungsbereich/ Fortsetzung**Fünffjahresvergleich - Laufende Rechnungen von Land und Gemeinden nach Schul- bzw. Kostenart**

Rechnungsjahre 2003 bis 2007

Laufende Rechnungen	2003 CHF	2004 CHF	2005 CHF	2006 CHF	2007 CHF
>> Fortsetzung					
Berufsberatung	814 010	713 216	713 939	658 563	-
30 Personalaufwand	725 234	796 145	795 987	751 449	-
31 Sachaufwand	88 775	67 071	67 952	57 114	-
40 Erträge, Rückerstattungen, Übrige Einnahmen	-	-150 000	-150 000	-150 000	-
Berufsbildung	11 648 131	11 768 337	12 053 356	12 325 594	12 392 581
30 Personalaufwand	741 430	808 353	878 689	878 900	1 700 069
31 Sachaufwand	66 905	152 243	38 360	53 644	122 875
32 Übrige laufende Aufwendungen	10 839 795	10 807 742	11 136 307	11 393 049	10 719 637
40 Erträge, Rückerstattungen, Übrige Einnahmen	-	-	-	-	-150 000
Kunstschule	205 133	259 499	221 657	389 679	422 814
32 Übrige laufende Aufwendungen	205 133	259 499	221 657	389 679	422 814
Lehrerausbildung	1 084 035	883 211	327 025	278 580	60 000
32 Übrige laufende Aufwendungen	1 084 035	883 211	327 025	278 580	60 000
Berufsmittelschule	603 802	731 573	734 249	618 454	785 903
30 Personalaufwand	977 222	984 061	1 006 505	1 027 123	1 121 612
31 Sachaufwand	5 200	76 592	75 084	37 806	71 016
40 Erträge, Rückerstattungen, Übrige Einnahmen	-378 620	-329 080	-347 340	-446 475	-406 725
Fachhochschulen	2 216 312	2 574 018	2 968 166	3 049 151	2 995 717
32 Übrige laufende Aufwendungen	2 216 312	2 574 018	2 968 166	3 049 151	2 995 717
Hochschule Liechtenstein	7 378 500	7 630 000	7 988 000	7 988 000	8 288 000
32 Übrige laufende Aufwendungen	7 378 500	7 630 000	7 988 000	7 988 000	8 288 000
Universitäten	4 247 048	4 177 684	4 225 050	4 888 935	5 316 975
32 Übrige laufende Aufwendungen	4 247 048	4 177 684	4 225 050	4 888 935	5 316 975
Grundlagenforschung	500 000	500 000	500 000	500 000	500 000
32 Übrige laufende Aufwendungen	500 000	500 000	500 000	500 000	500 000
Musikschule	5 580 739	5 716 021	5 697 564	5 832 086	5 976 742
30 Personalaufwand	24 234	22 840	24 820	24 864	26 153
31 Sachaufwand	31 321	44 874	41 900	34 805	37 220
32 Übrige laufende Aufwendungen	5 549 185	5 672 847	5 655 384	5 796 957	5 938 761
40 Erträge, Rückerstattungen, Übrige Einnahmen	-24 000	-24 540	-24 540	-24 540	-25 392
Erwachsenenbildung	1 198 000	1 198 000	1 198 000	1 560 000	1 470 000
32 Übrige laufende Aufwendungen	1 198 000	1 198 000	1 198 000	1 560 000	1 470 000

Fortsetzung >>

19. Öffentliche Finanzen im Bildungsbereich/ Fortsetzung

Fünffjahresvergleich - Laufende Rechnungen von Land und Gemeinden nach Schul- bzw. Kostenart

Rechnungsjahre 2003 bis 2007

Laufende Rechnungen	2003 CHF	2004 CHF	2005 CHF	2006 CHF	2007 CHF
>> Fortsetzung					
Internationale Programme	252 023	360 882	277 398	87 488	326 044
32 Übrige laufende Aufwendungen	780 382	737 765	699 944	709 961	433 159
40 Erträge, Rückerstattungen, Übrige Einnahmen	-528 359	-376 882	-422 546	-622 473	-107 115
Stipendien	4 420 296	4 286 492	5 283 787	5 213 265	5 747 501
32 Übrige laufende Aufwendungen	4 420 296	4 286 492	5 283 787	5 213 265	5 747 501
Schulamt	4 236 999	4 346 634	4 499 554	4 514 914	4 700 339
30 Personalaufwand	4 097 591	4 208 060	4 365 968	4 400 778	4 569 714
31 Sachaufwand	139 408	138 574	133 586	114 135	130 625
Amtlicher Lehrmittelverlag	530 153	495 140	496 660	376 537	445 983
30 Personalaufwand	228 296	232 872	236 471	170 577	165 559
31 Sachaufwand	864 846	816 530	825 427	782 807	839 183
40 Erträge, Rückerstattungen, Übrige Einnahmen	-562 989	-554 262	-565 238	-576 847	-558 759
Allgemeine Ausgaben	3 585 406	4 127 653	4 146 080	4 325 869	4 420 723
30 Personalaufwand	914 040	906 086	969 433	956 668	993 061
31 Sachaufwand	2 739 366	3 285 667	1 371 852	1 461 849	1 489 771
32 Übrige laufende Aufwendungen	-	-	1 864 795	1 952 152	1 980 592
40 Erträge, Rückerstattungen, Übrige Einnahmen	-68 000	-64 100	-60 000	-44 800	-42 700
Übriges Bildungswesen	385 869	420 139	393 381	146 231	86 863
30 Personalaufwand	2 369	1 791	1 694	2 195	2 985
31 Sachaufwand	873	595	100	100	1 820
32 Übrige laufende Aufwendungen	382 627	417 753	394 669	143 936	83 492
40 Erträge, Rückerstattungen, Übrige Einnahmen	-	-	-3 082	-	-1 433
Liegenschaftsverwaltung im Bildungsbereich	6 874 478	8 045 235	8 607 164	7 211 417	9 143 558
30 Personalaufwand	1 369 980	1 510 747	1 570 920	1 710 462	1 809 150
31 Sachaufwand	5 504 498	6 534 487	7 036 244	5 500 955	7 334 408
Hallenbad Schulzentrum Unterland	320 830	270 456	244 711	283 631	523 721
30 Personalaufwand	359 531	381 323	384 600	384 734	395 465
31 Sachaufwand	520 103	412 154	380 324	456 891	806 854
40 Erträge, Rückerstattungen, Übrige Einnahmen	-558 805	-523 020	-520 213	-557 994	-678 599
Jugendhaus Malbun	108 650	140 352	140 152	129 080	133 971
30 Personalaufwand	186 352	193 430	199 375	208 951	215 798
31 Sachaufwand	91 974	84 268	93 386	90 310	90 284
40 Erträge, Rückerstattungen, Übrige Einnahmen	-169 676	-137 345	-152 609	-170 180	-172 110

Erläuterung:

Beitragszahlungen für Gehaltsleistungen zwischen Land und Gemeinden wurden dem Personalaufwand direkt zugeordnet.

20. Weitere Tabellen

20. Weitere Tabellen

Öffentliche Schulen und Privatschulen in Liechtenstein - Schüler nach Schulart

Schuljahre 1960 bis 2008

Quelle: Schulamt, Privatschulen

Schuljahr	Gesamt	Kinder- gärten	Primar- schulen	Sonder- schulen	Ober- schulen	Real/ Sekundar- schulen	10. Schuljahr	Liecht. Gymnasium
1960	2 435	*	1 947	.	.	273	*	215
1965	3 269	558	2 104	.	.	303	*	304
1970	3 763	687	2 412	.	.	318	*	346
1975	4 414	888	2 104	30	477	644	*	271
1980	4 337	698	1 960	39	519	750	*	371
1985	4 080	744	1 732	42	457	654	*	451
1990/91	4 153	739	1 892	65	403	567	*	487
1991/92	4 156	700	1 949	61	380	577	*	489
1992/93	4 341	738	1 985	58	422	629	*	509
1993/94	4 538	768	1 986	61	423	738	16	546
1994/95	4 612	778	1 914	62	458	796	37	567
1995/96	4 683	801	1 963	69	450	783	35	582
1996/97	4 737	786	1 998	66	474	776	45	592
1997/98	4 743	788	2 021	76	453	764	44	597
1998/99	4 702	795	2 048	72	421	693	57	616
1999/00	4 775	826	2 053	67	433	705	40	651
2000/01	4 885	862	2 111	71	423	700	39	679
2001/02	4 937	862	2 122	102	430	686	51	684
2002/03	5 168	811	2 218	111	452	810	42	724
2003/04	5 244	834	2 266	110	437	800	59	738
2004/05	5 217	815	2 235	119	422	817	65	744
2005/06	5 198	799	2 251	116	427	838	72	695
2006/07	5 158	786	2 244	114	406	825	84	699
2007/08	5 069	736	2 158	97	412	858	78	730

Erläuterung:

Ab 2002/03 einschliesslich Privatschulen

20. Weitere Tabellen/ Fortsetzung**Öffentliche Schulen - Unterrichtende nach Schulart****Schuljahre 1995 bis 2008**

Quelle: Schulamt

Schuljahr	Gesamt	Vollzeit-Äquivalente	Kinder-gärten	Primar-schulen	Ober-schulen	Real-schulen	10. Schuljahr	Liecht. Gymna-sium	Berufs-mittel-schule	Teilzeit-Unter-richtende	Korrektur Mehrfach-Anstellungen
1995/96	494	-	52	144	55	71	-	38	-	134	-
1996/97	523	-	51	148	51	69	-	41	-	163	-
1997/98	533	-	53	151	57	66	-	44	-	162	-
1998/99	539	-	55	151	55	62	-	48	-	168	-
1999/00	549	-	56	148	55	61	-	50	-	179	-
2000/01	586	-	57	155	55	63	-	52	-	204	-
2001/02	587	-	58	157	59	65	-	50	-	198	-
2002/03	593	489.1	66	242	90	116	11	99	18	-	- 49
2003/04	615	508.7	62	260	103	114	13	98	16	-	- 51
2004/05	634	508.6	88	260	101	109	15	103	17	-	- 59
2005/06	641	512.7	83	268	110	124	22	96	16	-	- 78
2006/07	643	512.2	80	270	111	120	20	97	16	-	- 71
2007/08	639	519.2	79	262	101	127	19	93	16	-	- 58

Erläuterung:

Seit 2002/03 werden teilzeit- bzw. befristet angestellte Unterrichtende, die an verschiedenen Schularten tätig sind, den einzelnen Schularten zugeordnet.

20. Weitere Tabellen/ Fortsetzung

Volkszählung 2000 - Höchste abgeschlossene Ausbildung der Bevölkerung

Quelle: Volkszählung 2000

	Total	Keine Ausbildung abgeschlossen	Oblig. Schule	Diplom-mittelschule oder berufsvorbereitende Schule	Berufslehre, Vollzeit-Berufsschule	Maturitätsschule	Lehrerseminar	Höhere Fach- und Berufsausbildung	Höhere Fachschule	Fachhochschule	Universität, Hochschule	Ohne Angabe
Wohnbevölkerung (ab 15 Jahren)	27 191	1 246	6 676	592	10 073	1 009	686	1 644	635	342	1 544	2 744
15 bis 19 Jahre	2 040	497	995	42	112	19	2	-	-	-	-	373
20 bis 24 Jahre	2 085	52	408	54	907	282	64	29	12	8	21	248
25 bis 29 Jahre	2 490	59	401	48	1 165	152	88	159	61	25	136	196
30 bis 39 Jahre	5 990	114	882	111	2 718	204	203	559	185	115	490	409
40 bis 49 Jahre	5 367	193	1 147	121	2 166	129	174	402	162	91	378	404
50 bis 59 Jahre	4 373	143	1 071	117	1 708	129	94	278	113	64	279	377
60 bis 69 Jahre	2 406	73	741	57	790	42	27	141	68	23	128	316
70+ Jahre	2 440	115	1 031	42	507	52	34	76	34	16	112	421
davon Liechtensteiner	16 824	665	4 041	362	6 768	519	509	1 056	393	164	746	1 601
15 bis 19 Jahre	1 404	332	718	26	83	14	-	-	-	-	-	231
20 bis 24 Jahre	1 209	8	151	30	630	194	54	20	2	5	7	108
25 bis 29 Jahre	1 316	6	56	15	790	70	66	115	43	13	84	58
30 bis 39 Jahre	3 399	35	278	55	1 829	84	155	375	121	57	246	164
40 bis 49 Jahre	3 204	68	625	80	1 429	55	131	268	112	50	188	198
50 bis 59 Jahre	2 705	71	703	87	1 097	63	70	150	65	25	133	241
60 bis 69 Jahre	1 736	47	617	42	563	17	16	90	35	8	42	259
70+ Jahre	1 851	98	893	27	347	22	17	38	15	6	46	342
davon Ausländer	10 367	581	2 635	230	3 305	490	177	588	242	178	798	1 143
15 bis 19 Jahre	636	165	277	16	29	5	2	-	-	-	-	142
20 bis 24 Jahre	876	44	257	24	277	88	10	9	10	3	14	140
25 bis 29 Jahre	1 174	53	345	33	375	82	22	44	18	12	52	138
30 bis 39 Jahre	2 591	79	604	56	889	120	48	184	64	58	244	245
40 bis 49 Jahre	2 163	125	522	41	737	74	43	134	50	41	190	206
50 bis 59 Jahre	1 668	72	368	30	611	66	24	128	48	39	146	136
60 bis 69 Jahre	670	26	124	15	227	25	11	51	33	15	86	57
70+ Jahre	589	17	138	15	160	30	17	38	19	10	66	79

Fortsetzung >>

20. Weitere Tabellen/ Fortsetzung

Volkszählung 2000 - Höchste abgeschlossene Ausbildung der Bevölkerung

	Total	Keine Ausbildung abgeschlossen	Oblig. Schule	Diplom-mittelschule oder berufsvorbereitende Schule	Berufslehre, Vollzeit-Berufsschule	Maturitätsschule	Lehrerseminar	Höhere Fach- und Berufsausbildung	Höhere Fachschule	Fachhochschule	Universität, Hochschule	Ohne Angabe
>> Fortsetzung												
Total Männer	13 349	572	2 419	146	5 173	476	177	1 188	505	267	1 121	1 305
15 bis 19 Jahre	1 052	274	513	9	51	6	1	-	-	-	-	198
20 bis 24 Jahre	1 080	24	220	14	485	153	6	16	5	4	14	139
25 bis 29 Jahre	1 213	39	206	16	514	82	21	105	38	18	74	100
30 bis 39 Jahre	3 003	51	391	33	1 208	89	33	393	144	94	333	234
40 bis 49 Jahre	2 680	82	368	24	1 116	63	55	307	137	63	268	197
50 bis 59 Jahre	2 262	52	317	25	1 017	55	38	213	97	56	230	162
60 bis 69 Jahre	1 153	32	170	14	503	12	10	99	55	22	107	129
70+ Jahre	906	18	234	11	279	16	13	55	29	10	95	146
davon Liechtensteiner	7 895	282	1 159	61	3 437	284	133	816	324	131	573	695
15 bis 19 Jahre	734	186	388	2	37	4	-	-	-	-	-	117
20 bis 24 Jahre	644	5	82	3	349	111	5	14	1	3	6	65
25 bis 29 Jahre	637	4	31	4	334	51	15	82	27	8	48	33
30 bis 39 Jahre	1 722	15	95	13	808	43	23	289	104	50	188	94
40 bis 49 Jahre	1 524	23	119	11	720	31	36	214	95	38	147	90
50 bis 59 Jahre	1 244	18	124	14	633	33	32	119	56	21	112	82
60 bis 69 Jahre	754	17	117	7	361	4	10	69	30	7	33	99
70+ Jahre	636	14	203	7	195	7	12	29	11	4	39	115
davon Ausländer	5 454	290	1 260	85	1 736	192	44	372	181	136	548	610
15 bis 19 Jahre	318	88	125	7	14	2	1	-	-	-	-	81
20 bis 24 Jahre	436	19	138	11	136	42	1	2	4	1	8	74
25 bis 29 Jahre	576	35	175	12	180	31	6	23	11	10	26	67
30 bis 39 Jahre	1 281	36	296	20	400	46	10	104	40	44	145	140
40 bis 49 Jahre	1 156	59	249	13	396	32	19	93	42	25	121	107
50 bis 59 Jahre	1 018	34	193	11	384	22	6	94	41	35	118	80
60 bis 69 Jahre	399	15	53	7	142	8	-	30	25	15	74	30
70+ Jahre	270	4	31	4	84	9	1	26	18	6	56	31

Fortsetzung >>

20. Weitere Tabellen/ Fortsetzung

Volkszählung 2000 - Höchste abgeschlossene Ausbildung der Bevölkerung

	Total	Keine Ausbildung abgeschlossen	Oblig. Schule	Diplom-mittelschule oder berufsvorbereitende Schule	Berufslehre, Vollzeit-Berufsschule	Maturitätsschule	Lehrerseminar	Höhere Fach- und Berufsausbildung	Höhere Fachschule	Fachhochschule	Universität, Hochschule	Ohne Angabe
>> Fortsetzung												
Total Frauen	13 842	674	4 257	446	4 900	533	509	456	130	75	423	1 439
15 bis 19 Jahre	988	223	482	33	61	13	1	-	-	-	-	175
20 bis 24 Jahre	1 005	28	188	40	422	129	58	13	7	4	7	109
25 bis 29 Jahre	1 277	20	195	32	651	70	67	54	23	7	62	96
30 bis 39 Jahre	2 987	63	491	78	1 510	115	170	166	41	21	157	175
40 bis 49 Jahre	2 687	111	779	97	1 050	66	119	95	25	28	110	207
50 bis 59 Jahre	2 111	91	754	92	691	74	56	65	16	8	49	215
60 bis 69 Jahre	1 253	41	571	43	287	30	17	42	13	1	21	187
70+ Jahre	1 534	97	797	31	228	36	21	21	5	6	17	275
davon Liechtensteiner	8 929	383	2 882	301	3 331	235	376	240	69	33	173	906
15 bis 19 Jahre	670	146	330	24	46	10	-	-	-	-	-	114
20 bis 24 Jahre	565	3	69	27	281	83	49	6	1	2	1	43
25 bis 29 Jahre	679	2	25	11	456	19	51	33	16	5	36	25
30 bis 39 Jahre	1 677	20	183	42	1 021	41	132	86	17	7	58	70
40 bis 49 Jahre	1 680	45	506	69	709	24	95	54	17	12	41	108
50 bis 59 Jahre	1 461	53	579	73	464	30	38	31	9	4	21	159
60 bis 69 Jahre	982	30	500	35	202	13	6	21	5	1	9	160
70+ Jahre	1 215	84	690	20	152	15	5	9	4	2	7	227
davon Ausländer	4 913	291	1 375	145	1 569	298	133	216	61	42	250	533
15 bis 19 Jahre	318	77	152	9	15	3	1	-	-	-	-	61
20 bis 24 Jahre	440	25	119	13	141	46	9	7	6	2	6	66
25 bis 29 Jahre	598	18	170	21	195	51	16	21	7	2	26	71
30 bis 39 Jahre	1 310	43	308	36	489	74	38	80	24	14	99	105
40 bis 49 Jahre	1 007	66	273	28	341	42	24	41	8	16	69	99
50 bis 59 Jahre	650	38	175	19	227	44	18	34	7	4	28	56
60 bis 69 Jahre	271	11	71	8	85	17	11	21	8	-	12	27
70+ Jahre	319	13	107	11	76	21	16	12	1	4	10	48

C Methoden und Datenquellen

1 Auftrag und Umfang

Die Bildungsstatistik soll einen umfassenden Überblick über das Bildungswesen in Liechtenstein, über das Bildungsverhalten der Einwohner, deren Teilnahme an Bildungsprogrammen sowie über die Entwicklung im Bildungsbereich bieten.

In der Statistik sind deshalb Angaben enthalten über die öffentlichen und privaten Bildungs-

einrichtungen in Liechtenstein, die liechtensteinischen Pflichtschüler im Ausland sowie die Schüler und Studierenden an häufig besuchten ausländischen Fachschulen, Fachhochschulen und Universitäten. Weiters werden in der Statistik die Bildungsausgaben der öffentlichen Hand, d.h. des Landes und der Gemeinden, in zusammengefasster Form aufgezeigt.

2 Erhebung

Die Datenerhebungen für die Bildungsstatistik werden zu vorgegebenen Stichtagen oder Zeiträumen im Laufe eines Jahres durchgeführt. Die Datenanfragen erfolgen vorwiegend in elektronischer Form.

Die Schülerdaten werden beim Schulamt, bei den Privatschulen und bei ausländischen Ämtern erhoben. Das Amt für Berufsbildung und Berufsberatung übermittelt jährlich Lehrlingsdaten und Angaben zur Berufs- und Weiterbildungswahl der Schulabgänger.

Daten zu den Studierenden werden von den liechtensteinischen Hochschulen bzw. universitären Einrichtungen sowie vom Bundesamt für

Statistik, Neuchâtel/Schweiz, dem Bundesministerium für Wissenschaft und Forschung, Wien/Österreich, und dem Statistischen Bundesamt, Wiesbaden/Deutschland, auf Anfrage zur Verfügung gestellt.

Das Schulamt übermittelt im Weiteren Zahlen zu den Schulübertritten von der Primarstufe in die Sekundarstufe I sowie Daten zu den Unterrichtenden an den öffentlichen Schulen.

Die Daten zu den Bildungsausgaben und –einnahmen der öffentlichen Hand werden von der Stabsstelle Finanzen und den Gemeinden bereitgestellt.

3 Periodizität und Aktualität

Die Bildungsstatistik erscheint jährlich in gedruckter und elektronischer Form und beinhaltet Angaben zum abgelaufenen Schuljahr sowie Zeitreihentabellen.

Teilbereiche und Sonderveröffentlichungen zu aktuellen Themen können vorab publiziert werden.

D Glossar

1 Abkürzungen

AHS	Allgemeinbildende höhere Schule
BAKIP	Bundesanstalt für Kindergartenpädagogik
Bakk.	Bakkalaureus
BMS	Berufsmittelschule
bmwf	Bundesministerium für Wissenschaft und Forschung
DaZ	Deutsch als Zweitsprache
EK	Einführungsklassen im Oberland (2 Stufen), Primarstufe
EU	EU-27
EU-27	Belgien, Bulgarien, Tschechien, Dänemark, Deutschland, Estland, Griechenland, Spanien, Frankreich, Irland, Italien, Zypern, Lettland, Litauen, Luxemburg, Ungarn, Malta, Niederlande, Österreich, Polen, Portugal, Rumänien, Slowenien, Slowakei, Finnland, Schweden, Vereinigtes Königreich.
FH	Fachhochschule
G	Gesamt
HAK	Handelsakademie
HLW	Höhere Lehranstalt für Wirtschaft
HTL	Höhere Technische Lehranstalt
IK DaZ	Intensivkurs Deutsch als Zweitsprache
ISCED	International Standard Classification of Education / Internationale Standard-Klassifikation der Bildung
M	Männlich
n.v.	nicht verfügbar
PH	Pädagogische Hochschule
TZ	Teilzeit
UF	Unterrichtsfach
VS	Vorschulen im Unterland (1 Stufe), Primarstufe
VZ	Vollzeit
W	Weiblich

2 Begriffserklärungen

ISCED

Um im Bildungsbereich Ländervergleiche mit einheitlichen Definitionen zu ermöglichen, wurde unter Beteiligung der UNESCO die Internationale

Standard-Klassifikation der Bildung (ISCED) erstellt.

Intensivkurs - Deutsch als Zweitsprache

Ziel dieser besonderen schulischen Massnahme ist, zugezogene Kinder ab acht Jahren, die noch nicht über ausreichende Deutschkenntnisse

verfügen, in die Regelschule einzugliedern. Der Intensivkurs dauert längstens ein Jahr.

Primarstufe (ISCED 1)

Die Primarschule umfasst fünf Jahrgangsstufen (obligatorische Stufen 1-5) und steht am Beginn der obligatorischen Schulzeit. In die Primarschule aufgenommen werden Kinder, die bis Ende Juni des laufenden Jahres das sechste Lebensjahr erreicht haben.

Die Primarstufe folgt auf die Vorschulstufe (Kindergarten) und umfasst die öffentlichen und privaten Primarschulen sowie die nach dem Kindergarten besuchte spezielle Einschulung.

Zweck der speziellen Einschulung ist die Eingliederung der Schüler in eine Regelklasse mit

besonderen schulischen Massnahmen. Im Unterland dauert die spezielle Einschulung (Vorschule) ein Schuljahr. Danach erfolgt der Übertritt in die erste Stufe der Primarschule. Im Oberland dauert die spezielle Einschulung (Einführungsklasse) zwei Schuljahre. Im Anschluss erfolgt der Übertritt in die zweite Stufe der Primarschule. Beide Angebote der speziellen Einschulung sind der Primarschule angegliedert und zählen als Pflichtschuljahre. Der Unterricht wird von schulischen Heilpädagoginnen und Heilpädagogen erteilt.

Sekundarstufe I (ISCED 2)

Die Sekundarstufe I umfasst vier Jahrgangsstufen (obligatorische Stufen 6-9) und wird von den Oberschulen, den Realschulen, dem Liechtensteinischen Gymnasium sowie von Privatschulen angeboten. Für die Zuweisung der Schüler nach der Primarstufe in die Sekundarstufe I sind gemäss gesetzlicher Verordnung folgende

Zuteilungsrichtwerte anzustreben: a) Oberschule 28 %; b) Realschule 50 %; c) Gymnasium 22 %.

Ebenfalls auf der Sekundarstufe I wird das freiwillige 10. Schuljahr (nachobligatorisch, 4 Unterrichtsschwerpunkte) als Übergangsjahr angeboten.

Sekundarstufe II (ISCED 3, ISCED 4)

Die Sekundarstufe II umfasst in der Klassifikation ISCED 3 die Berufsbildung sowie die Klassen 5 bis 7 des Liechtensteinischen Gymnasiums (nachobligatorische Stufen 10-12).

Die Klassifikation ISCED 4 umfasst Zweitausbildungen (z.B. Berufsmittelschulen, höhere

Fachschulen), die einen erfolgreichen Abschluss von mindestens 3-jährigen Programmen der Stufe ISCED 3 voraussetzen.

Tertiärstufe (ISCED 5, ISCED 6)

Die Tertiärstufe umfasst die Ausbildungen der höheren Berufsbildung, der Fachhochschulen, der

pädagogischen und universitären Hochschulen (ISCED 5) sowie Doktorate (ISCED 6).

Vorschulstufe (ISCED 0)

Die Vorschulstufe entspricht dem Kindergarten. Kinder, die am 30. Juni (Stichtag) das vierte Lebensjahr erfüllt haben, sind berechtigt, in den

Kindergarten einzutreten. Die Kinder besuchen den Kindergarten in der Regel während zwei Jahren.

3 Bezeichnungen

Nach Möglichkeit werden in der vorliegenden Publikation geschlechtsneutrale Bezeichnungen verwendet. Wenn nicht besonders darauf hinge-

wiesen wird, beziehen sich Bezeichnungen mit männlichen Wortendungen auf beide Geschlechter.

Amt für Statistik

Äulestrasse 51
9490 Vaduz
Liechtenstein
T +423 236 68 76
F +423 236 69 31
info@as.llv.li

www.as.llv.li
www.llv.li