

Fürstentum
Liechtenstein

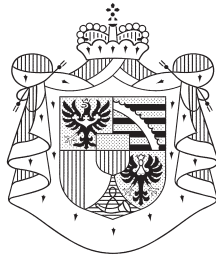

**Motorfahrzeug-
statistik**

1. Juli 2006

**Amt für
Volkswirtschaft**
9490 Vaduz

Herausgeber und Vertrieb Amt für Volkswirtschaft, Abteilung Statistik
Giessenstrasse 3
LI-9490 Vaduz
Telefon +423 236 68 76
Telefax +423 236 69 31

Publikation Nr. 1050

Auskunft Christian Brunhart Tel. +423 236 68 82
Brigitte Schwarz Tel. +423 236 68 94
E-Mail info.statistik@avw.llv.li

Internet www.avw.llv.li - Link "Statistik"

Erscheinungsweise Jährlich

Copyright Wiedergabe unter Angabe des Herausgebers
(Amt für Volkswirtschaft, Abteilung Statistik) gestattet.

INHALTSVERZEICHNIS

	Seite
EINLEITUNG	
Einleitung	5
Entwicklung Fahrzeugbestand - seit 2003	8
Grafiken	9
Übersicht - Einteilung nach Fahrzeuggruppen (FAZG) und Fahrzeugarten (FAZ)	12
Erläuterungen zu den Fahrzeugarten	13
TABELLEN FAHRZEUGBESTAND	
Personenwagen	
- nach technischen Daten und Gemeinde	16
- nach Herkunftsland und Marke	17
- die häufigsten Marken	21
Personentransportfahrzeuge	
- nach technischen Daten und Gemeinde	25
- nach Marke, Herkunftsland und technischen Daten	26
- nach Marke, Herkunftsland und Fahrzeugart	28
- mit mehr als 9 Sitzplätzen	29
Sachentransportfahrzeuge	
- nach technischen Daten und Gemeinde	33
- nach Marke, Herkunftsland und technischen Daten	34
- nach Marke, Herkunftsland und Fahrzeugart	36
- Nutzlastkapazität	38
Landwirtschaftliche Fahrzeuge	
- nach technischen Daten und Gemeinde	41
- nach Marke, Herkunftsland und technischen Daten	42
Gewerbliche Fahrzeuge	
- nach technischen Daten und Gemeinde	47
- nach Marke, Herkunftsland und technischen Daten	48
- nach Marke, Herkunftsland und Fahrzeugart	56
Motorräder	
- nach technischen Daten und Gemeinde	63
- nach Marke, Herkunftsland und technischen Daten	64
Anhänger	
- nach technischen Daten	69
- nach Marke, Herkunftsland und technischen Daten	70
- Nutzlastkapazität	80

	Seite
VERGLEICHSTABELLEN	
Entwicklung Fahrzeugbestand - seit 1965	83
Personenwagen nach Gemeinden	84
Personenwagen nach Anzahl und Marken	85
Personenwagen nach Leergewicht	86
Personenwagen nach Gesamtgewicht	86
Personenwagen nach Treibstoffart	87
Personenwagen im internationalen Vergleich	88
Personentransportfahrzeuge nach Fahrzeugart	89
Sachentransportfahrzeuge nach Fahrzeugart	90
Sachentransportfahrzeuge nach Gesamtgewicht	91
Sachentransportfahrzeuge nach Nutzlast	91
Landwirtschaftliche Fahrzeuge nach Fahrzeugart	92
Landwirtschaftliche Fahrzeuge nach Gesamtgewicht	92
Gewerbliche Fahrzeuge nach Fahrzeugart	93
Gewerbliche Fahrzeuge nach Gesamtgewicht	93
Motorräder nach Fahrzeugart	94
Anhänger (FAZG 7) nach Fahrzeugart	95
Fahrzeuggruppen nach Alter	96
Nutzlastkapazität der Sachentransportfahrzeuge	97
Nutzlastkapazität der (Sattel) Sachentransportanhänger	97

Einleitung

Die Statistik über den Bestand der Motorfahrzeuge basiert auf der Datenbank BISTRADA der liechtensteinischen Motorfahrzeugkontrolle. In dieser Publikation sind alle am Stichtag in Verkehr stehenden Fahrzeuge enthalten. Die Definitionen der einzelnen Fahrzeuggruppen können Sie den Seiten 12 und 13 entnehmen.

1. Fahrzeugbestand per 1. Juli 2006

Am 1. Juli 2006 (1. Juli 2005) waren bei der Motorfahrzeugkontrolle insgesamt 34782 (34956) in Verkehr stehende Motorfahrzeuge und 3072 (3171) Anhänger registriert. Beim Personenwagenbestand musste erstmals seit Erstellung der Statistik ein Rückgang verzeichnet werden. Der Bestand an Personenwagen reduzierte sich um 0.4% (-100 Personenwagen) und derjenige der Motorfahrzeuge um 0.2% (-75 Motorfahrzeuge). Im Vorjahr konnten Zunahmen von 1.9% bei den Personenwagen und 1.8% bei den Motorfahrzeugen verzeichnet werden.

FAZG	Fahrzeuggruppen	2006	2005	Veränderung	
1	Personenwagen	24293	24393	-100	-0.4%
2	Personentransportfahrzeuge	239	247	-8	-3.2%
3	Sachtransportfahrzeuge	2525	2579	-54	-2.1%
4	Landwirtschaftliche Fahrzeuge	938	935	3	0.3%
5	Gewerbliche Fahrzeuge	545	521	24	4.6%
6	Motorräder	3170	3110	60	1.9%
	Total Motorfahrzeuge	31710	31785	-75	-0.2%
7	Anhänger	3072	3171	-99	-3.1%
	Total Fahrzeuge	34782	34956	-174	-0.5%

Auf 1000 Einwohner jeden Alters entfielen in Liechtenstein 696 (705) Personenwagen bzw. 908 (919) Motorfahrzeuge. Anders ausgedrückt: Ein Personenwagen entfiel auf 1.4 (1.4) Einwohner, ein Motorfahrzeug auf 1.1 (1.1) Einwohner.

2. Personenwagen (FAZG 1)

Am Stichtag 1. Juli 2006 (1. Juli 2005) waren 24293 (24393) Personenwagen in Verkehr. Schaan hatte mit 4307 Personenwagen am meisten Fahrzeuge in Verkehr, gefolgt von Vaduz (4207), Triesen (3129) und Balzers (2850).

Gemeinde	2006	2005	Veränderung	
Vaduz	4207	4194	13	0.3%
Triesen	3129	3178	-49	-1.5%
Balzers	2850	2842	8	0.3%
Triesenberg	1609	1607	2	0.1%
Schaan	4307	4322	-15	-0.3%
Planken	231	226	5	2.2%
Eschen	2548	2644	-96	-3.6%
Mauren	2586	2591	-5	-0.2%
Gamprin	1022	1011	11	1.1%
Ruggell	1246	1215	31	2.6%
Schellenberg	553	557	-4	-0.7%
Ausland	5	6	-1	-16.7%
Total	24293	24393	-100	-0.4%

Der Anteil der mit Diesel betriebenen Fahrzeuge betrug im Jahre 2006 16.4% und 14.3% im Jahre 2005.

Personenwagen nach Anzahl und Marken:

Wie schon in den Vorjahren lag die Marke VW an erster Stelle. Die ersten 12 Ränge waren in den Jahren 2005 bis 2006 identisch (siehe Seite 85).

2006		2005		2004	
VW	4633	VW	4739	VW	4720
Audi	2161	Audi	2132	Audi	2066
Opel	1728	Opel	1800	Opel	1857
Toyota	1710	Toyota	1693	Toyota	1663
Mercedes	1697	Mercedes	1674	Mercedes	1626
Renault	1424	Renault	1479	Renault	1503

Das Alter der Personenwagen gliedert sich wie folgt:

	2006	2005	2000
0 bis 2.0 Jahre	16.3%	16.3%	20.6%
2.1 bis 5.0 Jahre	24.5%	25.9%	25.2%
5.1 bis 10.0 Jahre	34.4%	33.9%	32.1%
10.1 u. mehr Jahre	24.8%	23.9%	22.1%

Im Vergleich zum Jahr 2000 hatte sich das durchschnittliche Alter der Personenwagen erhöht, denn der Anteil der Personenwagen im Alter von 0 bis 5.0 Jahre verringerte sich von 45.8% auf 40.8%.

3. Personentransportfahrzeuge (FAZG 2)

Am Stichtag standen 239 (247) Personentransportfahrzeuge in Verkehr. Davon hatten 133 (142) Fahrzeuge bis zu 9 Sitzplätze (inkl. Führersitz). Alle Fahrzeuge zusammen wiesen insgesamt 4219 (5463) Sitzplätze (inkl. Führersitz) auf.

4. Sachentransportfahrzeuge (FAZG 3)

Der Bestand an Sachentransportfahrzeugen betrug 2525 (2579). Davon waren 1958 (1939) Lieferwagen, 328 (385) Lastwagen, 7 (9) Sattelschlepper bis 3.5t, 232 (243) Sattelschlepper über 3.5t und 0 (3) schwere Sattelmotorfahrzeuge.

5. Landwirtschaftliche Fahrzeuge (FAZG 4)

Am Stichtag standen 938 (935) landwirtschaftliche Fahrzeuge in Verkehr. Die Gemeinde Balzers verzeichnete 151 Fahrzeuge, gefolgt von Eschen (130), Mauren (126) und Schaan (105).

6. Gewerbliche Fahrzeuge (FAZG 5)

Am Stichtag standen 545 (521) gewerbliche Fahrzeuge in Verkehr. Die Gemeinde Schaan verzeichnete 122 Fahrzeuge, gefolgt von Vaduz (80) und Balzers (73).

7. Motorräder (FAZG 6)

Die Fahrzeuggruppe Motorräder verzeichnete 3170 (3110) Fahrzeuge, davon waren 2758 (2644) Motorräder, 322 (377) Kleinmotorräder und 90 (89) andere Fahrzeuge.

8. Anhänger (FAZG 7)

Der Bestand an Anhängern reduzierte sich von 3171 im Jahre 2005 auf 3072 im Jahre 2006.

9. Nutzlastkapazität der Sachtransportfahrzeuge und Anhänger

Für den Warentransport standen im Jahre 2006 (2005) 1958 (1939) Lieferwagen (FAZ 30), 328 (385) Lastwagen (FAZ 35) und 0 (3) schwere Sattelmotorfahrzeuge (FAZ 37) zur Verfügung. Diese 2286 (2327) Fahrzeuge können insgesamt eine Nutzlast von 5644 (6157) Tonnen befördern (siehe Tabelle ST13).

Zusätzlich zu den obigen Motorfahrzeugen waren im Jahre 2006 (2005) 2033 (2074) Sachtransportanhänger und 251 (264) Sattel-Sachtransportanhänger bei der Motorfahrzeugkontrolle immatrikuliert. Diese 2284 (2338) Anhänger können eine Nutzlast von insgesamt 10114 (10740) Tonnen transportieren.

Somit stand in Liechtenstein im Jahre 2006 (2005) eine Nutzlastkapazität von 15758 (16897) Tonnen zur Verfügung.

Zeichenerklärung

- Ein Strich an Stelle einer Zahl bedeutet Null (nichts).
- . Ein Punkt an Stelle einer Zahl bedeutet, dass die Zahlenangabe nicht möglich ist, weil die begrifflichen Voraussetzungen dazu fehlen.
- * Ein Stern an Stelle einer Zahlenangabe bedeutet, dass die Zahlenangabe nicht erhältlich oder nicht erhoben oder aus Datenschutzgründen unterblieben ist.

Diese Publikation und weitere Statistiken finden Sie im Internet unter www.avw.llv.li – Link Statistik.

Vaduz, den 04. Oktober 2006

AMT FÜR VOLKSWIRTSCHAFT
DES FÜRSTENTUMS LIECHTENSTEIN
Abteilung Statistik

Entwicklung Fahrzeugbestand - seit 2003

FAZG	Fahrzeuggruppen	FAZ	Fahrzeugarten	2006	Zunahme	2005	Zunahme	2004	Zunahme	2003
1	Personenwagen	01, 02	(Schwerer) Personenwagen	24293	-0.4%	24393	1.9%	23935	1.7%	23524
2	Personentransportfahrzeuge	10	Leichter Motorwagen	110	-2.7%	113	3.7%	109	3.8%	105
		11	Schwerer Motorwagen	23	-20.7%	29	11.5%	26	18.2%	22
		20	Gesellschaftswagen	62	-1.6%	63	0.0%	63	14.5%	55
		21	Kleinbus	40	5.3%	38	8.6%	35	-12.5%	40
		22	Gelenkbus	4	0.0%	4	0.0%	4	0.0%	4
	TOTAL FAZG 2			239	-3.2%	247	4.2%	237	4.9%	226
3	Sachentransportfahrzeuge	30	Lieferwagen	1958	1.0%	1939	0.1%	1937	2.1%	1897
		38	Sattelschlepper bis 3.5t	7	-22.2%	9	-25.0%	12	9.1%	11
		35	Lastwagen	328	-14.8%	385	-4.0%	401	-3.1%	414
		36	Leichtes Sattelmotorfahrzeug	-	.	-	.	-	.	-
		37	Schweres Sattelmotorfahrzeug	-	-100.0%	3	-50.0%	6	0.0%	6
		38	Sattelschlepper über 3.5t	232	-4.5%	243	3.4%	235	1.3%	232
	TOTAL FAZG 3			2525	-2.1%	2579	-0.5%	2591	1.2%	2560
4	Landwirtschaftliche Fahrzeuge	43	Landw. Traktor	714	0.6%	710	1.6%	699	2.2%	684
		52	Landw. Arbeitskarren	12	9.1%	11	0.0%	11	-15.4%	13
		81	Landw. Motorkarren	176	-0.6%	177	0.6%	176	0.0%	176
		84	Landw. Kombinationsfahrzeug	-	.	-	.	-	.	-
		83	Landw. Motoreinachser	36	-2.7%	37	-5.1%	39	-22.0%	50
	TOTAL FAZG 4			938	0.3%	935	1.1%	925	0.2%	923
5	Gewerbliche Fahrzeuge	42	Traktor	21	16.7%	18	0.0%	18	-21.7%	23
		50	Arbeitsmaschine	130	4.0%	125	-3.1%	129	2.4%	126
		51	Arbeitskarren	272	7.9%	252	-3.8%	262	0.4%	261
		80	Motorkarren	120	-3.2%	124	4.2%	119	-2.5%	122
		82	Motoreinachser	2	0.0%	2	100.0%	1	0.0%	1
	TOTAL FAZG 5			545	4.6%	521	-1.5%	529	-0.8%	533
6	Motorräder	60	Motorrad	2758	4.3%	2644	6.0%	2495	6.4%	2344
		61	Kleinmotorrad	322	-14.6%	377	-14.1%	439	-23.8%	576
		62	Motorrad-Dreirad	8	33.3%	6	-14.3%	7	0.0%	7
		63	Motorrad-Seitenwagen	16	-5.9%	17	0.0%	17	-10.5%	19
		64	Kleinmotorrad-Dreirad	3	0.0%	3	50.0%	2	0.0%	2
		65	Leichtmotorfahrzeug	3	0.0%	3	200.0%	1	0.0%	1
		66	Kleinmotorfahrzeug	44	0.0%	44	57.1%	28	55.6%	18
		67	Dreirädriges-Motorfahrzeug	14	0.0%	14	16.7%	12	9.1%	11
		68	Motorschlitten	2	0.0%	2	0.0%	2	0.0%	2
	TOTAL FAZG 6			3170	1.9%	3110	3.6%	3003	0.8%	2980
	TOTAL FAZG 1-6		Total Motorfahrzeuge	31710	-0.2%	31785	1.8%	31220	1.5%	30746
7	Anhänger	95	Sattel-Sachentransportanhänger	251	-4.9%	264	-2.9%	272	0.7%	270
		90	Sachentransportanhänger	2033	-2.0%	2074	2.0%	2034	2.2%	1990
		89	Sattel-Anhänger	-	.	-	.	-	.	-
		98	Sattel-Arbeitsanhänger	-	.	-	.	-	.	-
		94	Arbeitsanhänger	416	-0.5%	418	-6.3%	446	4.4%	427
		96	Sattel-Personentransportanhänger	-	.	-	.	-	.	-
		91	Personentransportanhänger	2	0.0%	2	0.0%	2	0.0%	2
		92	Wohnanhänger	166	-16.2%	198	2.6%	193	-4.9%	203
		88	Sattel-Wohnanhänger	-	-100.0%	1	.	-	.	-
		97	Sattel-Sportgeräteeanhänger	1	0.0%	1	0.0%	1	0.0%	1
		93	Sportgeräteeanhänger	118	-16.9%	142	1.4%	140	-0.7%	141
		86	Motorradanhänger	33	0.0%	33	0.0%	33	10.0%	30
		85	Landw. Anhänger	17	41.7%	12	71.4%	7	133.3%	3
		87	Landw. Arbeitsanhänger	25	47.1%	17	183.3%	6	100.0%	3
		99	Übrige	10	11.1%	9	-18.2%	11	0.0%	11
	TOTAL FAZG 7			3072	-3.1%	3171	0.8%	3145	2.1%	3081
	TOTAL FAZG 1-7		Total Fahrzeuge	34782	-0.5%	34956	1.7%	34365	1.6%	33827

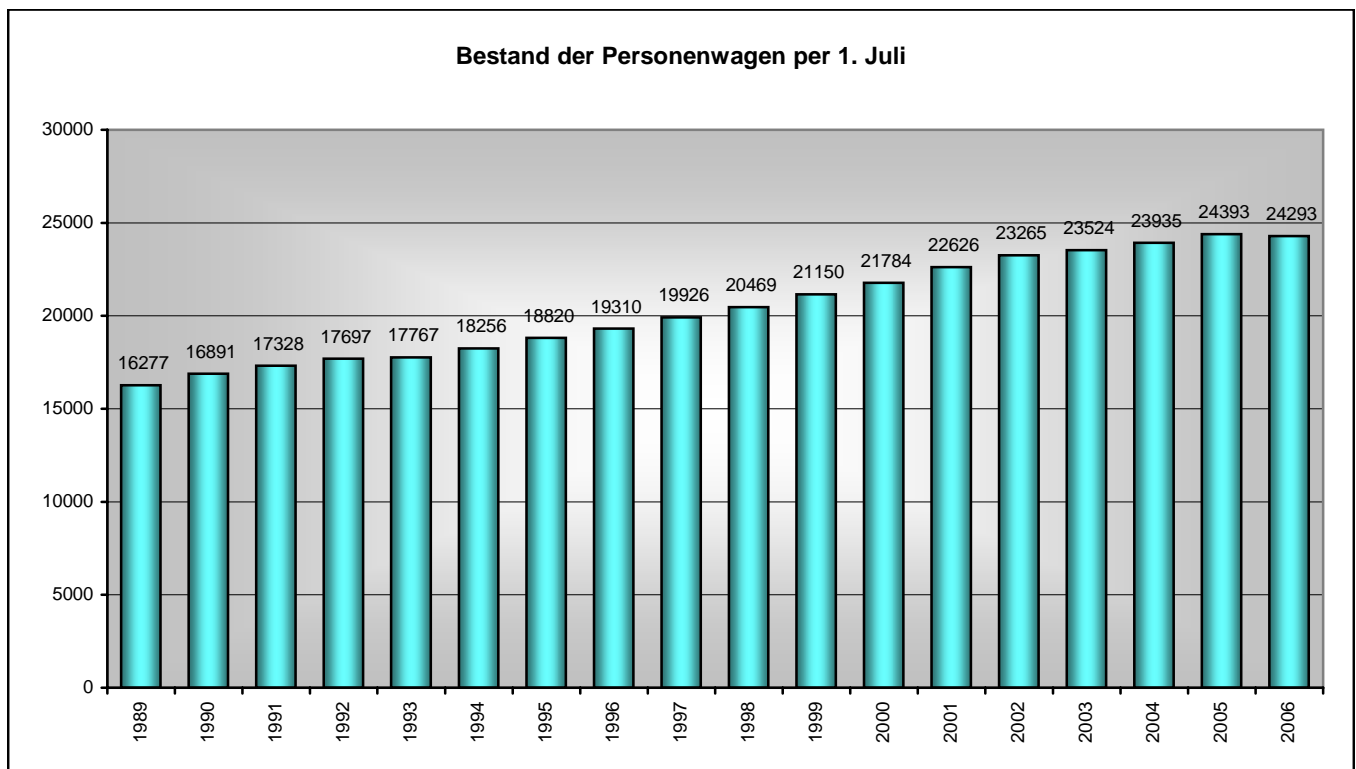
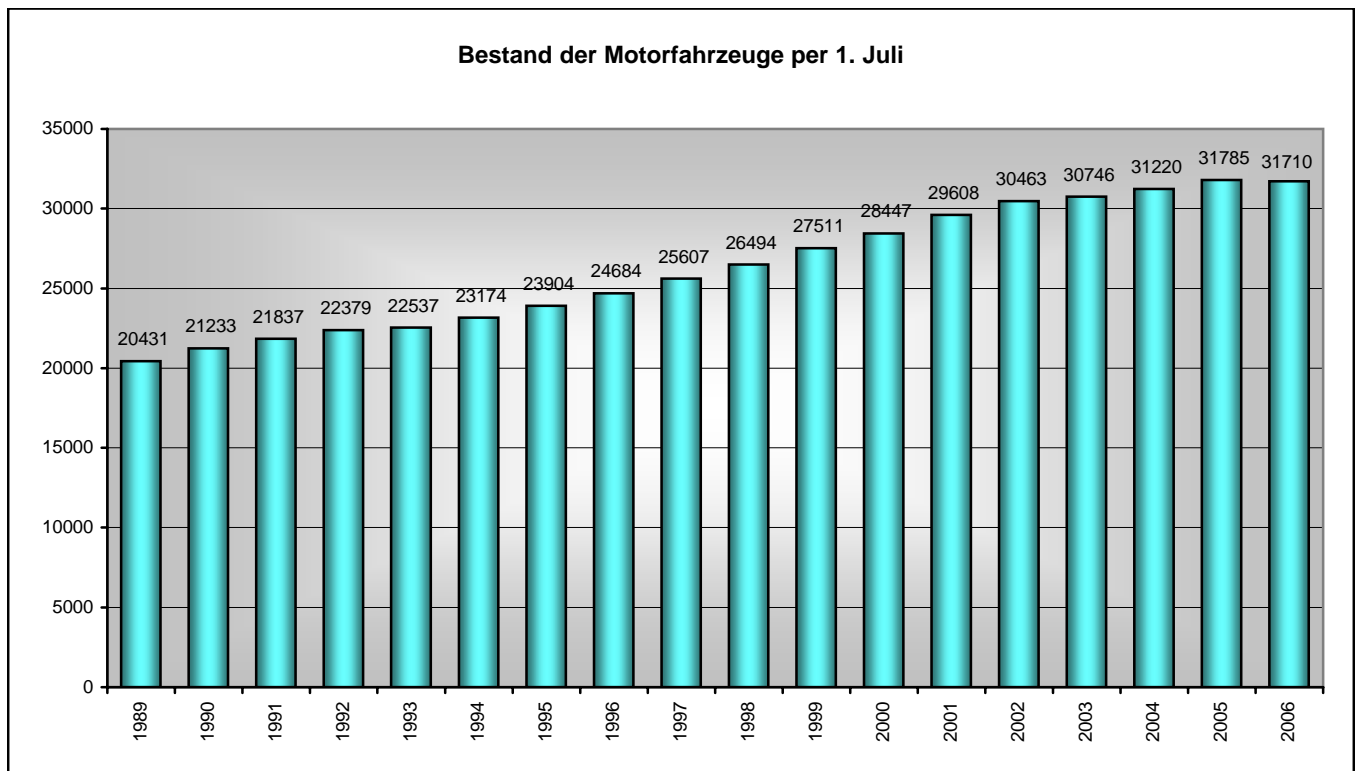

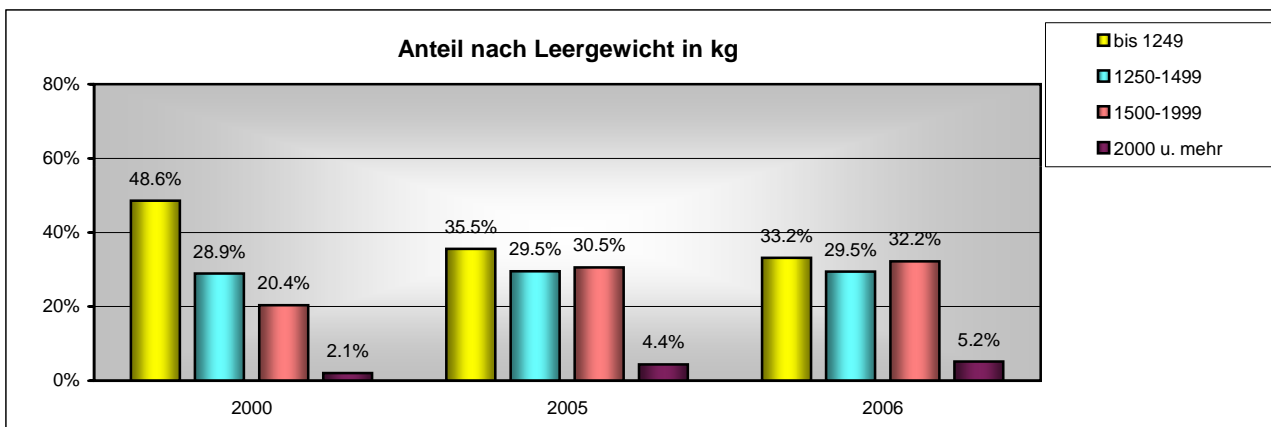
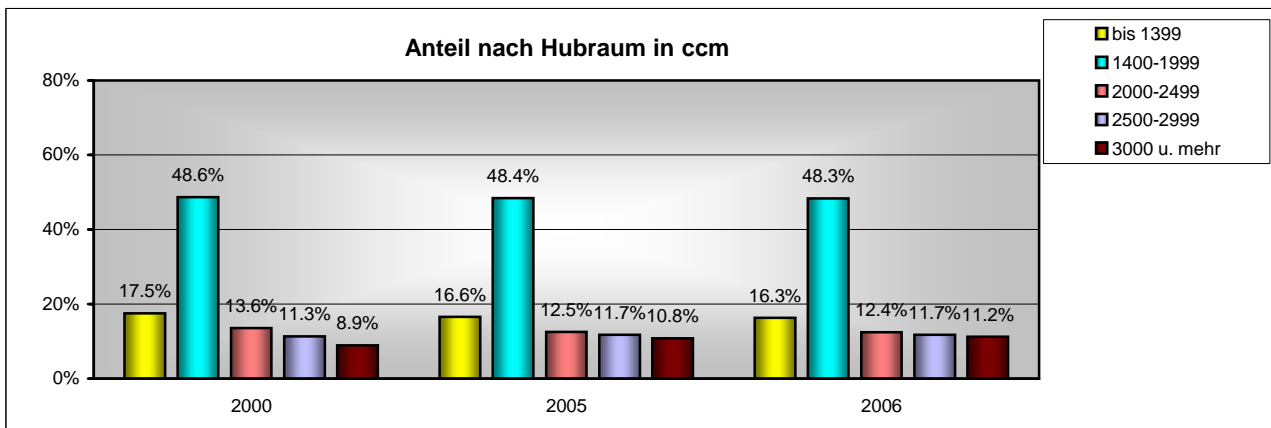
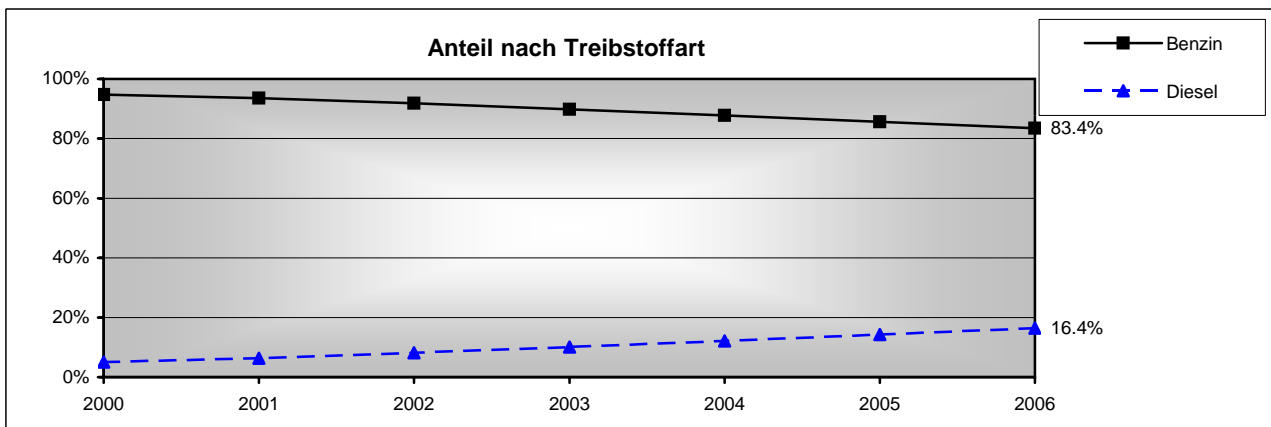
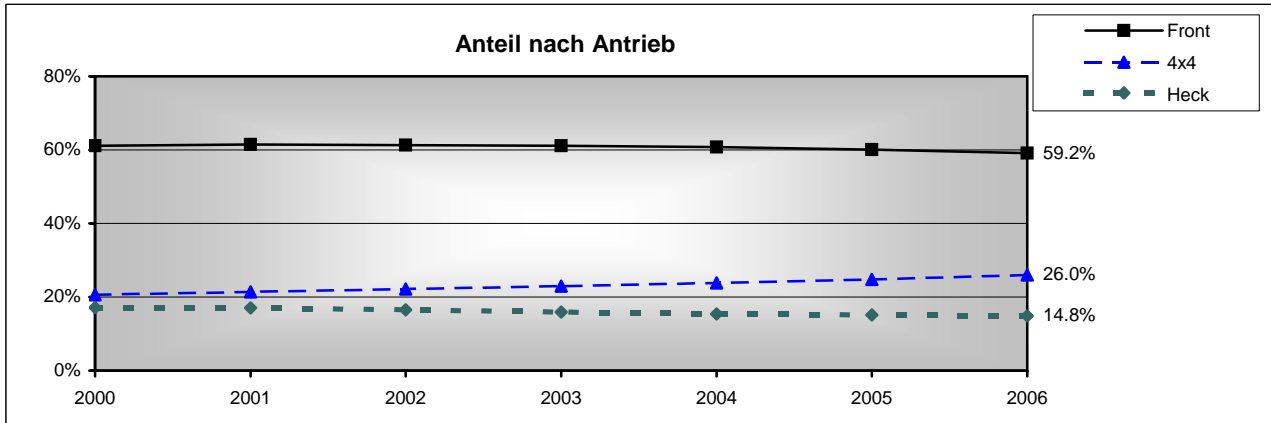

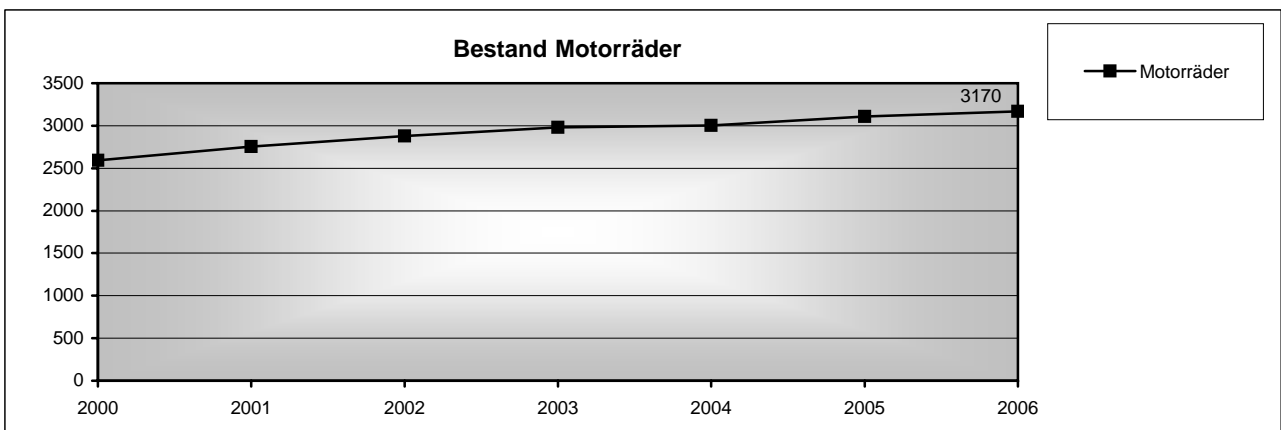
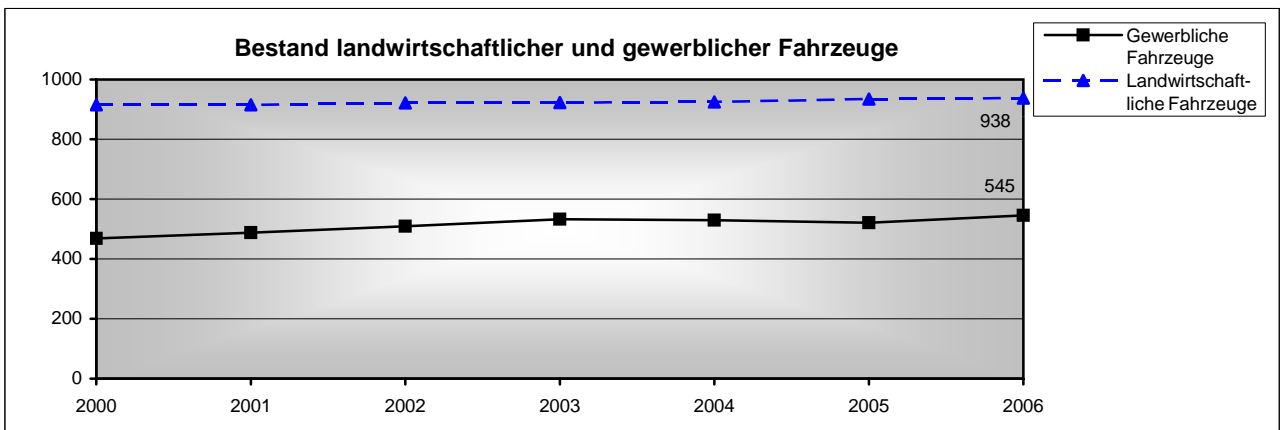
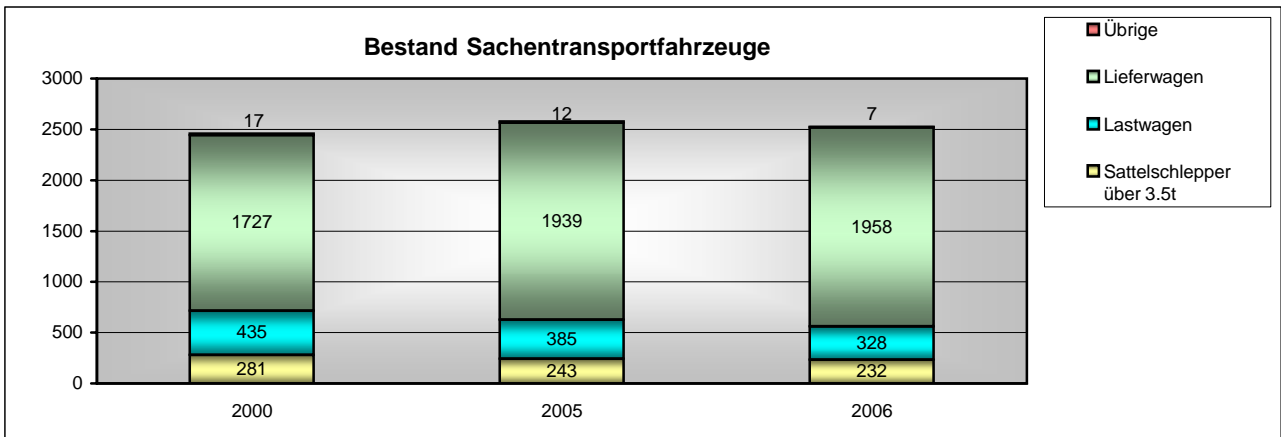
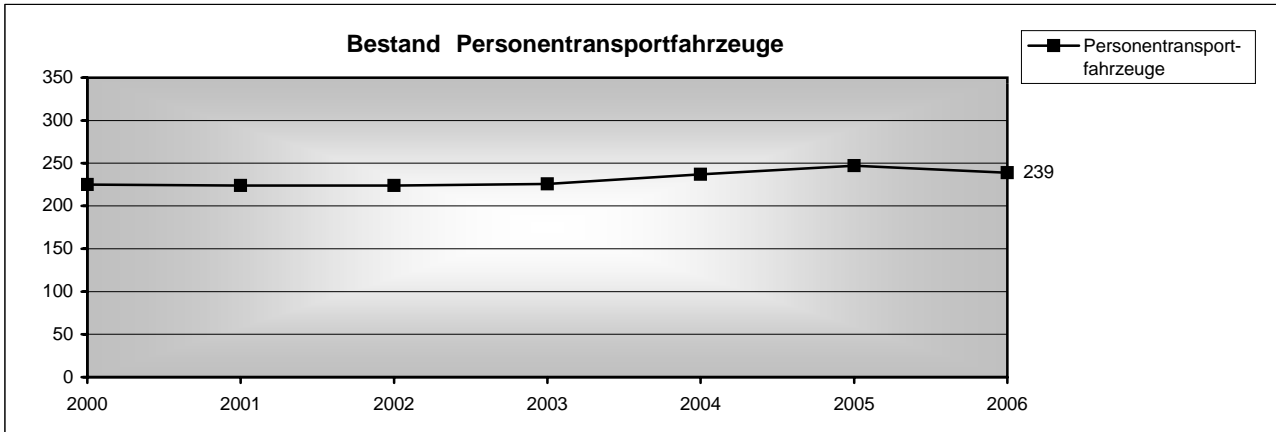

Übersicht - Einteilung nach Fahrzeuggruppen (FAZG) und Fahrzeugarten (FAZ)

FAZG	Gruppen	FAZ	Fahrzeugarten
1	Personenwagen	01	Personenwagen
		02	Schwerer Personenwagen
2	Personenverkehrfahrzeuge	10	Leichter Motorwagen
		11	Schwerer Motorwagen
		20	Gesellschaftswagen
		21	Kleinbus
		22	Gelenkbus
		23	Trolleybus
		24	Gelenktrolleybus
		30	Lieferwagen
3	Sachtransportfahrzeuge	35	Lastwagen
		36	Leichtes Sattelmotorfahrzeug
		37	Schweres Sattelmotorfahrzeug
		38	Sattelschlepper
		43	Landwirtschaftlicher Traktor
4	Landwirtschaftliche Fahrzeuge	52	Landwirtschaftlicher Arbeitskarren
		81	Landwirtschaftlicher Motorkarren
		83	Landwirtschaftlicher Motoreinachsler
		84	Landwirtschaftliches Kombinationsfahrzeug
		42	Traktor
5	Gewerbliche Fahrzeuge	50	Arbeitsmaschine
		51	Arbeitskarren
		80	Motorkarren
		82	Motoreinachsler
		60	Motorrad
6	Motorräder	61	Kleinmotorrad
		62	Motorrad-Dreirad
		63	Motorrad-Seitenwagen
		64	Kleinmotorrad-Dreirad
		65	Leichtmotorfahrzeug
		66	Kleinmotorfahrzeug
		67	Dreirädriges Motorfahrzeug
		68	Motorschlepper
7	Anhänger	85	Landwirtschaftlicher Anhänger
		86	Motorradanhänger
		87	Landwirtschaftlicher Arbeitsanhänger
		88	Sattel-Wohnanhänger
		89	Sattel-Anhänger
		90	Sachtransportanhänger
		91	Personenverkehranhänger
		92	Wohnanhänger
		93	Sportgeräteeanhänger
		94	Arbeitsanhänger
		95	Sattel-Sachtransportanhänger
		96	Sattel-Personenverkehranhänger
97	Sattel-Sportgeräteeanhänger		
98	Sattel-Arbeitsanhänger		
99	Übrige Anhänger		

Erläuterungen zu den Fahrzeugarten

Personenwagen (FAZ 01)

sind Fahrzeuge mit höchstens 9 Sitzplätzen inkl. Führer oder Führerin und einem Gesamtgewicht bis 3.5t.

In dieser Publikation sind die beiden Fahrzeugarten FAZ 01 und FAZ 02 zusammengefasst, weil nur sehr wenige schwere Personenwagen in Verkehr sind. Im Jahre 2002 gab es beispielsweise nur zwei schwere Personenwagen.

Schwere Personenwagen (FAZ 02)

sind Fahrzeuge mit einem Gesamtgewicht über 3.5t

In dieser Publikation sind die beiden Fahrzeugarten FAZ 01 und FAZ 02 zusammengefasst, weil nur sehr wenige schwere Personenwagen in Verkehr sind. Im Jahre 2002 gab es beispielsweise nur zwei schwere Personenwagen.

Leichte Motorwagen (FAZ 10)

sind Fahrzeuge bis 3.5t Gesamtgewicht mit aufgebautem Nutzraum, wie zum Beispiel Wohnwagen, Verkaufsfahrzeuge, Büros, Schirmbildfahrzeuge, Ausstellungsfahrzeuge, Ambulanzen, Leichenwagen usw.

Schwere Motorwagen (FAZ 11)

sind Fahrzeuge über 3.5t Gesamtgewicht mit den gleichen Aufbauten wie die leichten Motorwagen.

Gesellschaftswagen (FAZ 20)

sind Fahrzeuge über 3.5t Gesamtgewicht zum Personentransport (Car, Bus) ohne Gelenkbusse, die eine eigene Fahrzeugart darstellen (FAZ 22).

Kleinbusse (FAZ 21)

sind Fahrzeuge bis 3.5t Gesamtgewicht zum Personentransport mit mehr als 9 Sitzplätzen inkl. Führer.

Lieferwagen (FAZ 30)

sind Fahrzeuge bis 3.5t Gesamtgewicht zum Sachentransport, mit Aufbauten wie Brücken, Kasten usw.

Lastwagen (FAZ 35)

sind Fahrzeuge über 3.5t Gesamtgewicht zum Sachentransport, mit Aufbauten wie Brücken, Kasten, Tanks, Silos, Langmaterial usw.

Leichte Sattelmotorfahrzeuge (FAZ 36)

sind Fahrzeuge bis 3.5t mit festem Auflieger.

Schwere Sattelmotorfahrzeuge (FAZ 37)

sind Fahrzeuge über 3.5t mit festem Auflieger.

Sattelschlepper (FAZ 38)

sind Fahrzeuge, die als Sattelzugmaschinen dienen. Die Sattelschlepper (FAZ 38) werden unterteilt in Sattelschlepper bis 3.5t und Sattelschlepper über 3.5t.

Landwirtschaftliche Fahrzeuge (FAZ 43, 52, 81, 83 und 84)

sind Fahrzeuge mit grünen Schildern.

Gewerbliche Fahrzeuge (FAZ 42, 50, 51, 80 und 82)

sind Fahrzeuge mit blauen, braunen oder schwarzen Schildern, die der Verrichtung spezieller Arbeiten dienen.

Motorräder (FAZ 60, 61, 62, 63, 64, 65, 66, 67 und 68)

sind ein- und zweispurige Motorfahrzeuge mit zwei oder drei Rädern, mit oder ohne Seitenwagen. Kleinmotorräder (FAZ 61) sind Fahrzeuge mit einem Hubraum bis 50 ccm. Sie sind mit gelben Schildern ausgerüstet, werden auf 45 km/h plombiert und können ab 16 Jahren gefahren werden. (Führerausweis Kat. F) Motorfahräder sind nicht inbegriffen.

Anhänger (FAZ 85 bis 99)

Personenwagen FAZG 1

PW10: Fahrzeugbestand per 01.07.2006

Personenwagen nach technischen Daten und Gemeinde

	Total	Vaduz	Triesen	Balzers	Triesenberg	Schaan	Planken	Eschen	Mauren	Gamprin	Ruggell	Schellenberg	Ausland
Total	24293	4207	3129	2850	1609	4307	231	2548	2586	1022	1246	553	5
Antrieb													
4x4	6315	1127	820	599	875	1057	90	540	589	217	263	135	3
Heck	3606	784	503	351	122	661	26	414	378	149	167	51	-
Front	14372	2296	1806	1900	612	2589	115	1594	1619	656	816	367	2
ohne Angabe	-	-	-	-	-	-	-	-	-	-	-	-	-
Karosserie													
Limousine	17521	3037	2236	2149	1109	3129	166	1837	1853	725	881	394	5
Stationswagen	5323	851	688	565	420	963	56	562	560	240	285	133	-
Cabriolet	1447	319	205	136	80	215	9	149	172	57	79	26	-
Uebrige	2	-	-	-	-	-	-	-	1	-	1	-	-
Hubraum in ccm													
bis 999	459	71	66	50	22	90	3	56	58	17	20	6	-
1000 bis 1399	3506	529	488	479	217	606	37	346	377	145	190	92	-
1400 bis 1799	5618	910	732	648	379	1005	45	587	599	255	286	170	2
1800 bis 1999	6112	955	754	792	429	1060	68	666	627	262	344	154	1
2000 bis 2499	3017	485	372	328	200	559	28	336	354	139	158	57	1
2500 bis 2999	2850	534	360	324	219	498	29	318	292	107	132	36	1
3000 und mehr	2730	723	357	229	143	488	21	239	279	97	116	38	-
Elektrisch	1	-	-	-	-	1	-	-	-	-	-	-	-
ohne Angabe	-	-	-	-	-	-	-	-	-	-	-	-	-
Gesamtgewicht in kg													
bis 1000	213	40	28	26	6	39	1	29	27	4	10	3	-
1001 bis 1500	4249	662	607	541	283	720	39	438	464	168	217	108	2
1501 bis 2000	12426	2043	1592	1522	853	2167	119	1291	1334	548	634	322	1
2001 bis 2500	5669	1131	702	577	352	1021	59	609	585	241	304	87	1
2501 und mehr	1736	331	200	184	115	360	13	181	176	61	81	33	1
ohne Angabe	-	-	-	-	-	-	-	-	-	-	-	-	-
Leergewicht in kg													
bis 999	2508	375	361	351	152	427	20	270	280	84	129	57	2
1000 bis 1249	5547	903	746	702	354	954	50	558	593	253	280	153	1
1250 bis 1499	7155	1146	889	862	493	1261	71	786	795	312	359	181	-
1500 bis 1999	7817	1508	986	815	540	1397	82	803	789	327	426	143	1
2000 und mehr	1266	275	147	120	70	268	8	131	129	46	52	19	1
ohne Angabe	-	-	-	-	-	-	-	-	-	-	-	-	-
Treibstoff													
Benzin	20267	3570	2680	2462	1335	3516	190	2079	2106	844	1013	468	4
Diesel	3983	630	441	384	272	778	40	467	476	177	232	85	1
Gas	-	-	-	-	-	-	-	-	-	-	-	-	-
Elektrisch	1	-	-	-	-	1	-	-	-	-	-	-	-
Ethanol	-	-	-	-	-	-	-	-	-	-	-	-	-
Methanol	-	-	-	-	-	-	-	-	-	-	-	-	-
Petrol	-	-	-	-	-	-	-	-	-	-	-	-	-
Wasserstoff	-	-	-	-	-	-	-	-	-	-	-	-	-
Benzin/Elekt	36	6	7	4	2	8	1	2	4	1	1	-	-
Diesel/Elekt	-	-	-	-	-	-	-	-	-	-	-	-	-
Gas/Benzin	6	1	1	-	-	4	-	-	-	-	-	-	-
Wasserst/Elekt	-	-	-	-	-	-	-	-	-	-	-	-	-
ohne Angabe	-	-	-	-	-	-	-	-	-	-	-	-	-
Alter in Jahren													
0 bis 2.0	3954	780	483	401	263	752	39	377	385	162	246	66	-
2.1 bis 5.0	5953	1011	765	699	356	1074	63	650	636	244	307	146	2
5.1 bis 10.0	8356	1424	1076	1032	538	1501	79	863	858	364	420	201	-
10.1 und mehr	6028	992	805	718	452	980	50	658	706	251	273	140	3
unbekannt	2	-	-	-	-	-	-	-	1	1	-	-	-

PW11: Fahrzeugbestand per 01.07.2006
 Personenwagen nach Herkunftsland und Marke

Land/Marke	Anzahl
Total	24293
Total Belgien	6
LEXUS	2
MAZDA	2
TOYOTA	2
Total Brasilien	1
GLASPAC	1
Total Deutschland	13166
ALPINA	24
AUDI	2101
AUDI-PORSCHE	5
BMW	1296
BMW/ALPINA	9
FORD	1201
MAYBACH	3
MERCEDES-AMG	1
MERCEDES-BENZ	1679
MICRO COMPACT CAR	93
MINI	63
NSU	2
OPEL	1695
PORSCHE	228
QUATTRO	51
SMART	78
UEBRIGE (SIEHE TYP)	2
VOLVO	4
VW	4631
Total Frankreich	2388
CITROEN	330
FIAT	4
FORD	1
MICROCAR	1
NISSAN	1
PEUGEOT	532
PEUGEOT-DANGEL	1
RENAULT	1415
RENAULT-SPORT	1
TOYOTA	102
Total Grossbritannien	1170
ALVIS	1
ASTON-MARTIN	15
AUSTIN	7
BENTLEY	23
BERKELEY	1
BRISTOL	1
CATERHAM	5
CHRYSLER	2
CITROEN	1
DAIMLER	23
FIAT	1
FORD	5

PW11: Fahrzeugbestand per 01.07.2006
 Personenwagen nach Herkunftsland und Marke

Land/Marke	Anzahl
Grossbritannien	
HONDA	90
HUMBER	1
JAGUAR	138
JENSEN	1
LAND-ROVER	211
LOTUS	7
LTI	1
MG	34
MINI	48
MORRIS	1
NISSAN	232
OPEL	10
PANTHER	1
RILEY	1
ROLLS-ROYCE	26
ROVER	108
TALBOT	1
TOYOTA	157
TRIUMPH	16
TVR	1
Total Indien	24
HYUNDAI	14
SUZUKI	10
Total Italien	1059
ALFA-ROMEO	289
AUTOBIANCHI	1
BERTONE	2
DAIHATSU	4
DE TOMASO	4
FERRARI	72
FIAT	552
FORD	2
HONDA	1
INNOCENTI	2
LALTESI	1
LAMBORGHINI	5
LANCIA	92
MASERATI	28
PININFARINA	2
RENAULT	1
SIMPLEX	1
Total Japan	3742
DAIHATSU	70
DATSUN	4
HONDA	254
INFINITI	6
ISUZU	4
LEXUS	55
MAZDA	717
MITSUBISHI	301
NISSAN	301

PW11: Fahrzeugbestand per 01.07.2006
 Personenwagen nach Herkunftsland und Marke

Land/Marke	Anzahl
Japan	
OPEL	7
SUBARU	498
SUZUKI	140
TOYOTA	1385
Total Kanada	2
SUZUKI	2
Total Korea(Republik Korea)	370
CHEVROLET	6
DAEWOO	11
HYUNDAI	245
KIA	108
Total Niederlande	60
MITSUBISHI	52
VOLVO	8
Total Österreich	55
BMW	37
PUCH	15
STEYR-PUCH	3
Total Polen	1
UEBRIGE (SIEHE TYP)	1
Total Russland	8
LADA	8
Total Schweden	725
CADILLAC	1
SAAB	157
VOLVO	567
Total Schweiz	3
ENZMANN	1
KAISER	1
ZBR	1
Total Spanien	281
FORD	7
MERCEDES-BENZ	18
NISSAN	70
SEAT	167
SUZUKI	19
Total Tadschikistan	9
SSANGYONG	9
Total Tschechische Republik	191
SKODA	180
TATRA	1
TOYOTA	10
Total Türkei	55
HYUNDAI	1
TOYOTA	54

PW11: Fahrzeugbestand per 01.07.2006
 Personenwagen nach Herkunftsland und Marke

Land/Marke	Anzahl
Total unbekannt	82
DODGE	3
EXCALIBUR	1
JEEP	14
KAISER	5
LINCOLN	2
MG	1
MGA	1
PEUGEOT	8
PORSCHE	15
RENAULT	8
UEBRIGE (SIEHE TYP)	18
WIESMANN	2
WILLYS	3
2A	1
Total Ungarn	136
AUDI	60
SUBARU	57
SUZUKI	19
Total USA	759
BMW	49
BUICK	7
CADILLAC	28
CHEVROLET	83
CHRYSLER	207
CMC	1
DODGE	7
EXCALIBUR	1
FORD	48
GM	1
HONDA	8
HUMMER	5
INTERNATIONAL	2
JEEP	229
KAISER	3
MAZDA	2
MITSUBISHI	1
OLDSMOBILE	7
OPEL	16
PLYMOUTH	5
PONTIAC	24
VW	2
WILLYS	23

PW13:Fahrzeugbestand per 01.07.2006

Die häufigsten Marken der Personenwagen (Mindestzahl an Zulassungen: 3)

Rang	Marke	Anzahl	Anteil in %
1	VW	4633	19.1
2	AUDI	2161	8.9
3	OPEL	1728	7.1
4	TOYOTA	1710	7.0
5	MERCEDES-BENZ	1697	7.0
6	RENAULT	1424	5.9
7	BMW	1382	5.7
8	FORD	1264	5.2
9	MAZDA	721	3.0
10	NISSAN	604	2.5
11	VOLVO	579	2.4
12	FIAT	557	2.3
13	SUBARU	555	2.3
14	PEUGEOT	540	2.2
15	MITSUBISHI	354	1.5
16	HONDA	353	1.5
17	CITROEN	331	1.4
18	ALFA-ROMEO	289	1.2
19	HYUNDAI	260	1.1
20	JEEP	243	1.0
21	PORSCHE	243	1.0
22	LAND-ROVER	211	0.9
23	CHRYSLER	209	0.9
24	SUZUKI	190	0.8
25	SKODA	180	0.7
26	SEAT	167	0.7
27	SAAB	157	0.6
28	JAGUAR	138	0.6
29	MINI	111	0.5
30	KIA	108	0.4
31	ROVER	108	0.4
32	MICRO COMPACT CAR	93	0.4
33	LANCIA	92	0.4
34	CHEVROLET	89	0.4
35	SMART	78	0.3
36	DAIHATSU	74	0.3
37	FERRARI	72	0.3
38	LEXUS	57	0.2
39	QUATTRO	51	0.2
40	MG	35	0.1
41	CADILLAC	29	0.1
42	MASERATI	28	0.1
43	ROLLS-ROYCE	26	0.1
44	WILLYS	26	0.1
45	ALPINA	24	0.1
46	PONTIAC	24	0.1
47	BENTLEY	23	0.1

PW13:Fahrzeugbestand per 01.07.2006

Die häufigsten Marken der Personenwagen (Mindestzahl an Zulassungen: 3)

Rang	Marke	Anzahl	Anteil in %
48	DAIMLER	23	0.1
49	UEBRIGE (SIEHE TYP)	21	0.1
50	TRIUMPH	16	0.1
51	ASTON-MARTIN	15	0.1
52	PUCH	15	0.1
53	DAEWOO	11	0.0
54	DODGE	10	0.0
55	BMW/ALPINA	9	0.0
56	KAISER	9	0.0
57	SSANGYONG	9	0.0
58	LADA	8	0.0
59	AUSTIN	7	0.0
60	BUICK	7	0.0
61	LOTUS	7	0.0
62	OLDSMOBILE	7	0.0
63	INFINITI	6	0.0
64	AUDI-PORSCHE	5	0.0
65	CATERHAM	5	0.0
66	HUMMER	5	0.0
67	LAMBORGHINI	5	0.0
68	PLYMOUTH	5	0.0
69	DATSUN	4	0.0
70	DE TOMASO	4	0.0
71	ISUZU	4	0.0
72	MAYBACH	3	0.0
73	STEYR-PUCH	3	0.0
74	Uebrige	42	0.2
Total		24293	100.0

Personenverkehrfahrzeuge FAZG 2

PT10: Fahrzeugbestand per 01.07.2006

Personentransportfahrzeuge nach technischen Daten und Gemeinde

	Total	Vaduz	Triesen	Balzers	Triesenberg	Schaan	Planken	Eschen	Mauren	Gamprin	Ruggell	Schellenberg	Ausland
Total	239	28	32	27	12	29	4	19	74	6	4	4	-
Fahrzeugart													
Leichter Motorwagen	110	20	21	12	6	18	2	12	8	5	2	4	-
Schwerer Motorwagen	23	2	5	1	3	4	1	6	-	-	1	-	-
Gesellschaftswagen	62	1	-	4	2	1	1	-	53	-	-	-	-
Kleinbus	40	5	6	10	1	6	-	1	9	1	1	-	-
Gelenkbus	4	-	-	-	-	-	-	-	4	-	-	-	-
Antrieb													
Heck	138	12	14	9	6	10	2	8	69	3	3	2	-
Front	90	14	15	18	4	17	2	9	5	3	1	2	-
Uebrige	11	2	3	-	2	2	-	2	-	-	-	-	-
ohne Angabe	-	-	-	-	-	-	-	-	-	-	-	-	-
Karosserie													
Bus	47	-	-	-	1	-	1	-	45	-	-	-	-
Car	19	1	-	4	1	1	-	-	12	-	-	-	-
Wohnwagen	122	19	21	13	9	20	3	18	7	5	3	4	-
Uebrige	51	8	11	10	1	8	-	1	10	1	1	-	-
Sitzplätze (inkl Führersitz)													
bis 9	133	22	26	13	9	22	3	18	8	5	3	4	-
bis 16	39	5	6	9	1	6	-	1	9	1	1	-	-
bis 33	8	-	-	1	2	-	1	-	4	-	-	-	-
bis 44	30	1	-	-	-	-	-	-	29	-	-	-	-
bis 52	17	-	-	2	-	1	-	-	14	-	-	-	-
53 und mehr	12	-	-	2	-	-	-	-	10	-	-	-	-
Anzahl Sitzplätze insgesamt	4219	225	213	423	105	237	45	112	2759	45	27	28	-
Treibstoff													
Benzin	35	4	10	8	2	3	-	3	2	2	1	-	-
Diesel	185	24	22	19	10	26	4	16	53	4	3	4	-
Gas	19	-	-	-	-	-	-	-	19	-	-	-	-
Elektrisch	-	-	-	-	-	-	-	-	-	-	-	-	-
Ethanol	-	-	-	-	-	-	-	-	-	-	-	-	-
Methanol	-	-	-	-	-	-	-	-	-	-	-	-	-
Petrol	-	-	-	-	-	-	-	-	-	-	-	-	-
Wasserstoff	-	-	-	-	-	-	-	-	-	-	-	-	-
Benzin/Elekt	-	-	-	-	-	-	-	-	-	-	-	-	-
Diesel/Elekt	-	-	-	-	-	-	-	-	-	-	-	-	-
Gas/Benzin	-	-	-	-	-	-	-	-	-	-	-	-	-
Wasserst/Elekt	-	-	-	-	-	-	-	-	-	-	-	-	-
ohne Angabe	-	-	-	-	-	-	-	-	-	-	-	-	-
Alter in Jahren													
0 bis 2.0	30	5	2	5	3	5	-	1	8	-	1	-	-
2.1 bis 5.0	73	7	2	6	5	7	3	6	34	-	1	2	-
5.1 bis 10.0	63	7	11	9	3	11	-	5	14	1	1	1	-
10.1 und mehr	73	9	17	7	1	6	1	7	18	5	1	1	-
unbekannt	-	-	-	-	-	-	-	-	-	-	-	-	-

PT11: Fahrzeugbestand per 01.07.2006

Personenverkehrfahrzeuge nach Marke, Herkunftsland und technischen Daten

Marke	Land	Total	Karosserie					ohne Angabe	Sitzplätze					
			Bus	Car	Wohnwagen	Uebrige	bis 9		bis 16	bis 33	bis 44	bis 52	53 und mehr	
Total		239	47	19	122	51	-	133	39	8	30	17	12	
BUCHER	CH	1	-	-	1	-	-	1	-	-	-	-	-	
BUERSTNER	X	1	-	-	1	-	-	1	-	-	-	-	-	
CHEVROLET	USA	2	-	-	2	-	-	2	-	-	-	-	-	
DAIMLER	GB	2	-	-	2	-	-	2	-	-	-	-	-	
DODGE	USA	1	-	-	1	-	-	1	-	-	-	-	-	
FIAT	D	2	-	-	2	-	-	2	-	-	-	-	-	
	F	1	-	-	1	-	-	1	-	-	-	-	-	
	I	55	-	-	52	3	-	52	3	-	-	-	-	
FIAT-DETHLEFFS	I	1	-	-	1	-	-	1	-	-	-	-	-	
FORD	D	16	-	-	4	12	-	5	11	-	-	-	-	
IVECO	I	2	-	-	1	1	-	2	-	-	-	-	-	
KAESSBOHRER	D	3	-	3	-	-	-	-	-	-	1	2	-	
KNAUS	X	2	-	-	2	-	-	2	-	-	-	-	-	
MAGIRUS-DEUTZ	D	1	-	-	1	-	-	1	-	-	-	-	-	
MAN	D	33	29	1	3	-	-	3	-	4	19	5	2	
MERCEDES-BENZ	D	48	13	7	18	10	-	20	8	3	5	6	6	
	E	3	-	-	3	-	-	3	-	-	-	-	-	
MERCEDES-BENZ-HYMER	D	1	-	-	1	-	-	1	-	-	-	-	-	
MINONZIO	I	1	-	-	-	1	-	1	-	-	-	-	-	
MITSUBISHI	J	3	-	-	3	-	-	3	-	-	-	-	-	
OPEL	F	4	-	-	-	4	-	-	4	-	-	-	-	
PEUGEOT	F	3	-	-	3	-	-	3	-	-	-	-	-	
RENAULT	F	4	-	-	1	3	-	2	1	1	-	-	-	
SETRA	D	12	5	7	-	-	-	-	-	-	5	3	4	
SPIJKSTAAL	NL	1	-	-	-	1	-	1	-	-	-	-	-	
STRADA	CH	1	-	-	1	-	-	1	-	-	-	-	-	
UEBRIGE (SIEHE TYP)	X	3	-	-	3	-	-	3	-	-	-	-	-	
VOLVO	S	1	-	1	-	-	-	-	-	-	-	1	-	
VW	D	30	-	-	14	16	-	18	12	-	-	-	-	
VW-MAN	D	1	-	-	1	-	-	1	-	-	-	-	-	

PT11: Fahrzeugbestand per 01.07.2006

Personentransportfahrzeuge nach Marke, Herkunftsland und technischen Daten - Fortsetzung

Marke	Land	Total	Treibstoff						Antrieb			
			Benzin	Diesel	Gas	Benzin/ Elektr	Diesel/ Elektr	Gas/ Benzin	Uebrige	Heck	Front	Uebrige
Total		239	35	185	19	-	-	-	-	138	90	11
BUCHER	CH	1	-	1	-	-	-	-	-	-	-	1
BUERSTNER	X	1	-	1	-	-	-	-	-	-	1	-
CHEVROLET	USA	2	1	1	-	-	-	-	-	2	-	-
DAIMLER	GB	2	-	2	-	-	-	-	-	1	-	1
DODGE	USA	1	1	-	-	-	-	-	-	1	-	-
FIAT	D	2	-	2	-	-	-	-	-	1	1	-
	F	1	-	1	-	-	-	-	-	-	1	-
	I	55	4	51	-	-	-	-	-	2	53	-
FIAT-DETHLEFFS	I	1	-	1	-	-	-	-	-	-	1	-
FORD	D	16	6	10	-	-	-	-	-	16	-	-
IVECO	I	2	-	2	-	-	-	-	-	2	-	-
KAESSBOHRER	D	3	-	3	-	-	-	-	-	3	-	-
KNAUS	X	2	-	2	-	-	-	-	-	-	2	-
MAGIRUS-DEUTZ	D	1	-	1	-	-	-	-	-	1	-	-
MAN	D	33	-	14	19	-	-	-	-	33	-	-
MERCEDES-BENZ	D	48	3	45	-	-	-	-	-	42	3	3
	E	3	-	3	-	-	-	-	-	-	3	-
MERCEDES-BENZ-HYMER	D	1	1	-	-	-	-	-	-	1	-	-
MINONZIO	I	1	-	1	-	-	-	-	-	1	-	-
MITSUBISHI	J	3	1	2	-	-	-	-	-	1	-	2
OPEL	F	4	-	4	-	-	-	-	-	-	4	-
PEUGEOT	F	3	-	3	-	-	-	-	-	-	3	-
RENAULT	F	4	1	3	-	-	-	-	-	-	4	-
SETRA	D	12	-	12	-	-	-	-	-	12	-	-
SPIJKSTAAL	NL	1	1	-	-	-	-	-	-	1	-	-
STRADA	CH	1	-	1	-	-	-	-	-	1	-	-
UEBRIGE (SIEHE TYP)	X	3	1	2	-	-	-	-	-	2	1	-
VOLVO	S	1	-	1	-	-	-	-	-	1	-	-
VW	D	30	15	15	-	-	-	-	-	13	13	4
VW-MAN	D	1	-	1	-	-	-	-	-	1	-	-

PT11a: Fahrzeugbestand per 01.07.2006

Personenverkehrfahrzeuge nach Marke, Herkunftsland und Fahrzeugart

Marke	Land	Total	Leichter Motorwagen	Schwerer Motorwagen	Gesellschafts- wagen	Kleinbus	Gelenkbus
Total		239	110	23	62	40	4
BUCHER	CH	1	-	1	-	-	-
BUERSTNER	X	1	1	-	-	-	-
CHEVROLET	USA	2	1	1	-	-	-
DAIMLER	GB	2	-	2	-	-	-
DODGE	USA	1	1	-	-	-	-
FIAT	D	2	1	1	-	-	-
	F	1	1	-	-	-	-
	I	55	46	6	-	3	-
FIAT-DETHLEFFS	I	1	1	-	-	-	-
FORD	D	16	5	-	-	11	-
IVECO	I	2	2	-	-	-	-
KAESSBOHRER	D	3	-	-	3	-	-
KNAUS	X	2	2	-	-	-	-
MAGIRUS-DEUTZ	D	1	-	1	-	-	-
MAN	D	33	-	3	29	-	1
MERCEDES-BENZ	D	48	16	4	17	8	3
	E	3	3	-	-	-	-
MERCEDES-BENZ-HYMER	D	1	1	-	-	-	-
MINONZIO	I	1	-	1	-	-	-
MITSUBISHI	J	3	3	-	-	-	-
OPEL	F	4	-	-	-	4	-
PEUGEOT	F	3	3	-	-	-	-
RENAULT	F	4	2	-	-	2	-
SETRA	D	12	-	-	12	-	-
SPIJKSTAAL	NL	1	-	1	-	-	-
STRADA	CH	1	1	-	-	-	-
UEBRIGE (SIEHE TYP)	X	3	2	1	-	-	-
VOLVO	S	1	-	-	1	-	-
VW	D	30	18	-	-	12	-
VW-MAN	D	1	-	1	-	-	-

PT12: Fahrzeugbestand per 01.07.2006

Personenverkehrfahrzeuge mit mehr als 9 Sitzplätzen (einschliesslich Führersitz)

	Gesellschaftswagen Kleinbus Gelenkbus
Total	106
Sitzplätze (inkl. Führersitz)	
bis 16	545
bis 33	190
bis 44	1198
bis 52	827
53 und mehr	752
Anzahl Sitzplätze insgesamt	3512
Treibstoff	
Benzin	12
Diesel	75
Gas	19
Elektrisch	-
Ethanol	-
Methanol	-
Petrol	-
Wasserstoff	-
Benzin/Elekt	-
Diesel/Elekt	-
Gas/Benzin	-
Wasserst/Elekt	-
ohne Angabe	-
Alter in Jahren	
0 bis 2.0	17
2.1 bis 5.0	43
5.1 bis 10.0	26
10.1 und mehr	20

Sachentransportfahrzeuge FAZG 3

ST10: Fahrzeugbestand per 01.07.2006

Sachtransportfahrzeuge nach technischen Daten und Gemeinde

	Total	Vaduz	Triesen	Balzers	Triesenberg	Schaan	Planken	Eschen	Mauren	Gamprin	Ruggell	Schellenberg	Ausland
Total	2525	432	272	290	168	520	9	306	255	123	88	62	-
Fahrzeugart													
Lieferwagen	1958	363	208	243	126	419	8	200	174	99	65	53	-
Sattelschlepper, bis 3.5t	7	-	4	1	-	2	-	-	-	-	-	-	-
Lastwagen	328	57	47	41	26	49	1	45	25	14	14	9	-
Leichtes Sattelmotorfahrzeug	-	-	-	-	-	-	-	-	-	-	-	-	-
Schweres Sattelmotorfahrzeug	-	-	-	-	-	-	-	-	-	-	-	-	-
Sattelschlepper, über 3.5t	232	12	13	5	16	50	-	61	56	10	9	-	-
Antrieb													
Heck	1329	178	148	145	69	295	4	195	150	67	50	28	-
Front	710	169	70	101	18	150	-	71	47	38	28	18	-
Uebrige	486	85	54	44	81	75	5	40	58	18	10	16	-
ohne Angabe	-	-	-	-	-	-	-	-	-	-	-	-	-
Karosserie													
Kipper	197	37	21	14	25	33	1	15	21	8	15	7	-
Kasten	1209	262	131	139	58	263	3	140	91	49	42	31	-
Brücke	780	101	89	110	61	163	5	78	85	49	19	20	-
Tank	8	2	-	6	-	-	-	-	-	-	-	-	-
Uebrige	331	30	31	21	24	61	-	73	58	17	12	4	-
Anzahl Achsen													
2	2355	408	244	269	152	499	9	280	240	114	81	59	-
3	89	14	11	10	6	14	-	17	11	3	2	1	-
4 und mehr	81	10	17	11	10	7	-	9	4	6	5	2	-
ohne Angabe	-	-	-	-	-	-	-	-	-	-	-	-	-
Treibstoff													
Benzin	852	178	101	96	49	170	4	99	67	31	25	32	-
Diesel	1668	253	171	194	119	347	5	206	188	92	63	30	-
Gas	-	-	-	-	-	-	-	-	-	-	-	-	-
Elektrisch	-	-	-	-	-	-	-	-	-	-	-	-	-
Ethanol	-	-	-	-	-	-	-	-	-	-	-	-	-
Methanol	-	-	-	-	-	-	-	-	-	-	-	-	-
Petrol	-	-	-	-	-	-	-	-	-	-	-	-	-
Wasserstoff	-	-	-	-	-	-	-	-	-	-	-	-	-
Benzin/Elekt	-	-	-	-	-	-	-	-	-	-	-	-	-
Diesel/Elekt	-	-	-	-	-	-	-	-	-	-	-	-	-
Gas/Benzin	5	1	-	-	-	3	-	1	-	-	-	-	-
Wasserst/Elekt	-	-	-	-	-	-	-	-	-	-	-	-	-
ohne Angabe	-	-	-	-	-	-	-	-	-	-	-	-	-
Gesamtgewicht in kg													
bis 3500	1965	363	212	244	126	421	8	200	174	99	65	53	-
3501 bis 7500	20	5	1	4	3	-	1	6	-	-	-	-	-
7501 bis 12000	18	1	-	4	-	8	-	3	1	1	-	-	-
12001 bis 18000	349	39	31	19	23	68	-	71	65	13	16	4	-
18001 bis 26000	92	14	11	8	6	16	-	17	11	4	2	3	-
26001 bis 32000	81	10	17	11	10	7	-	9	4	6	5	2	-
32001 bis 40000	-	-	-	-	-	-	-	-	-	-	-	-	-
40001 und mehr	-	-	-	-	-	-	-	-	-	-	-	-	-
Nutzlast in kg													
bis 999	979	208	97	114	65	193	4	95	95	41	37	30	-
1000 bis 1499	862	140	104	113	53	194	4	91	68	52	24	19	-
1500 bis 2999	145	20	12	21	10	37	1	19	11	6	4	4	-
3000 bis 4999	13	1	-	3	1	3	-	3	1	1	-	-	-
5000 bis 6999	32	8	3	5	2	8	-	3	2	-	1	-	-
7000 bis 9999	156	21	20	10	5	30	-	25	30	5	6	4	-
10000 bis 14999	235	23	15	10	19	48	-	56	41	11	11	1	-
15000 und mehr	103	11	21	14	13	7	-	14	7	7	5	4	-
Alter in Jahren													
0 bis 2.0	379	87	27	34	21	69	-	49	53	15	16	8	-
2.1 bis 5.0	552	109	39	54	31	115	-	77	66	33	24	4	-
5.1 bis 10.0	883	137	106	111	60	183	6	114	75	42	29	20	-
10.1 und mehr	710	99	100	91	56	153	3	66	60	33	19	30	-
unbekannt	1	-	-	-	-	-	-	-	1	-	-	-	-

ST11: Fahrzeugbestand per 01.07.2006

Sachtransportfahrzeuge nach Marke, Herkunftsland und technischen Daten

Marke	Land	Total	Gesamtgewicht in kg							Nutzlast in kg								
			bis 3500	3501 bis 7500	7501 bis 12000	12001 bis 18000	18001 bis 26000	26001 bis 32000	32001 bis 40000	40001 und mehr	bis 999	1000 bis 1499	1500 bis 2999	3000 bis 4999	5000 bis 6999	7000 bis 9999	10000 bis 14999	15000 und mehr
Total		2525	1965	20	18	349	92	81	-	-	979	862	145	13	32	156	235	103
BONETTI	I	1	1	-	-	-	-	-	-	-	-	-	1	-	-	-	-	-
BOSCHUNG	CH	2	-	2	-	-	-	-	-	-	-	-	2	-	-	-	-	-
BUCHER	CH	1	-	1	-	-	-	-	-	-	-	-	1	-	-	-	-	-
CHEVROLET	USA	5	5	-	-	-	-	-	-	-	5	-	-	-	-	-	-	-
CITROEN	F	44	44	-	-	-	-	-	-	-	35	8	1	-	-	-	-	-
DAF	NL	44	-	-	-	38	4	2	-	-	-	-	-	-	-	-	15	27
	X	14	-	-	-	14	-	-	-	-	-	-	-	-	-	-	6	8
DAIHATSU	I	2	2	-	-	-	-	-	-	-	2	-	-	-	-	-	-	-
	J	1	1	-	-	-	-	-	-	-	1	-	-	-	-	-	-	-
DODGE	GB	2	2	-	-	-	-	-	-	-	2	-	-	-	-	-	-	-
	USA	3	3	-	-	-	-	-	-	-	3	-	-	-	-	-	-	-
	X	4	4	-	-	-	-	-	-	-	4	-	-	-	-	-	-	-
EFFEDI	I	1	1	-	-	-	-	-	-	-	-	-	1	-	-	-	-	-
FIAT	I	100	100	-	-	-	-	-	-	-	46	50	4	-	-	-	-	-
FORD	D	155	155	-	-	-	-	-	-	-	53	83	19	-	-	-	-	-
	GB	1	1	-	-	-	-	-	-	-	1	-	-	-	-	-	-	-
	USA	4	4	-	-	-	-	-	-	-	3	1	-	-	-	-	-	-
FRESIA	I	1	-	-	1	-	-	-	-	-	-	-	-	-	1	-	-	-
GMC	USA	9	9	-	-	-	-	-	-	-	9	-	-	-	-	-	-	-
HYUNDAI	IND	1	1	-	-	-	-	-	-	-	-	1	-	-	-	-	-	-
	ROK	15	15	-	-	-	-	-	-	-	-	15	-	-	-	-	-	-
	TR	1	1	-	-	-	-	-	-	-	-	1	-	-	-	-	-	-
ISUZU	J	4	4	-	-	-	-	-	-	-	1	3	-	-	-	-	-	-
IVECO	D	3	-	-	-	-	2	1	-	-	-	-	-	-	-	1	1	1
	I	107	102	2	1	1	-	1	-	-	31	70	3	2	-	-	-	1
KIA	ROK	1	1	-	-	-	-	-	-	-	1	-	-	-	-	-	-	-
LAND-ROVER	GB	14	14	-	-	-	-	-	-	-	11	3	-	-	-	-	-	-
MAN	D	48	-	-	-	37	2	9	-	-	-	-	-	-	3	12	25	8
MAZDA	J	59	59	-	-	-	-	-	-	-	1	38	20	-	-	-	-	-
MERCEDES-BENZ	D	277	180	2	8	40	20	27	-	-	65	98	19	8	9	25	26	27
	E	16	16	-	-	-	-	-	-	-	16	-	-	-	-	-	-	-
	TR	1	1	-	-	-	-	-	-	-	1	-	-	-	-	-	-	-
MITSUBISHI	J	50	50	-	-	-	-	-	-	-	27	22	1	-	-	-	-	-
MOTO-GUZZI	I	1	1	-	-	-	-	-	-	-	-	-	1	-	-	-	-	-
NISSAN	E	41	41	-	-	-	-	-	-	-	28	10	3	-	-	-	-	-
	F	9	9	-	-	-	-	-	-	-	9	-	-	-	-	-	-	-
	J	56	56	-	-	-	-	-	-	-	33	18	5	-	-	-	-	-
NSU	D	1	1	-	-	-	-	-	-	-	1	-	-	-	-	-	-	-
OM	I	2	2	-	-	-	-	-	-	-	-	1	1	-	-	-	-	-
OPEL	D	63	63	-	-	-	-	-	-	-	51	12	-	-	-	-	-	-
	F	16	16	-	-	-	-	-	-	-	3	10	3	-	-	-	-	-
	J	14	14	-	-	-	-	-	-	-	14	-	-	-	-	-	-	-
PEUGEOT	F	24	24	-	-	-	-	-	-	-	9	13	2	-	-	-	-	-
PIAGGIO	I	4	4	-	-	-	-	-	-	-	4	-	-	-	-	-	-	-
RENAULT	F	248	180	2	2	55	5	4	-	-	118	51	14	-	4	7	47	7
	X	1	-	-	-	1	-	-	-	-	-	-	-	-	1	-	-	-
ROVER	GB	2	2	-	-	-	-	-	-	-	1	1	-	-	-	-	-	-
SANTANA	E	1	1	-	-	-	-	-	-	-	-	1	-	-	-	-	-	-
SAURER	CH	4	-	-	1	2	1	-	-	-	-	-	-	-	1	2	1	-
SCAM	I	1	-	1	-	-	-	-	-	-	-	-	1	-	-	-	-	-
SCANIA	S	115	-	-	-	69	23	23	-	-	-	-	-	-	4	38	42	31

ST11: Fahrzeugbestand per 01.07.2006

Sachtransportfahrzeuge nach Marke, Herkunftsland und technischen Daten

Marke	Land	Total	Gesamtgewicht in kg										Nutzlast in kg					
			bis 3500	3501 bis 7500	7501 bis 12000	12001 bis 18000	18001 bis 26000	26001 bis 32000	32001 bis 40000	40001 und mehr	bis 999	1000 bis 1499	1500 bis 2999	3000 bis 4999	5000 bis 6999	7000 bis 9999	10000 bis 14999	15000 und mehr
SCANIA-VABIS	S	4	-	-	-	4	-	-	-	-	-	-	-	-	1	3	-	-
SEAT	E	5	5	-	-	-	-	-	-	-	5	-	-	-	-	-	-	
SKODA	CZ	2	2	-	-	-	-	-	-	-	2	-	-	-	-	-	-	
STEYR	A	1	1	-	-	-	-	-	-	-	1	-	-	-	-	-	-	
STEYR-PUCH	A	63	63	-	-	-	-	-	-	-	45	17	1	-	-	-	-	
SUZUKI	J	2	2	-	-	-	-	-	-	-	2	-	-	-	-	-	-	
TATA	IND	1	1	-	-	-	-	-	-	-	1	-	-	-	-	-	-	
TOYOTA	J	269	269	-	-	-	-	-	-	-	127	131	11	-	-	-	-	
UEBRIGE (SIEHE TYP)	X	3	3	-	-	-	-	-	-	-	3	-	-	-	-	-	-	
UNIMOG	D	20	8	10	2	-	-	-	-	-	3	6	9	2	-	-	-	
VOLVO	D	1	-	-	-	1	-	-	-	-	-	-	-	-	-	-	1	
	S	138	-	-	3	87	34	14	-	-	-	-	-	1	8	47	57	
VW	D	421	421	-	-	-	-	-	-	-	201	198	22	-	-	-	-	
WESTERN STAR	TJ	1	-	-	-	-	1	-	-	-	-	-	-	-	-	-	1	

ST11a: Fahrzeugbestand per 01.07.2006

Sachtransportfahrzeuge nach Marke, Herkunftsland und Fahrzeugart

Marke	Land	Total	Lieferwagen	Sattel- schlepper, bis 3.5t	Lastwagen	Leichtes Sattelmotor- fahrzeug	Schweres Sattelmotor- fahrzeug	Sattel- schlepper, über 3.5t
Total		2525	1958	7	328	-	-	232
BONETTI	I	1	1	-	-	-	-	-
BOSCHUNG	CH	2	-	-	2	-	-	-
BUCHER	CH	1	-	-	1	-	-	-
CHEVROLET	USA	5	5	-	-	-	-	-
CITROEN	F	44	44	-	-	-	-	-
DAF	NL	44	-	-	8	-	-	36
	X	14	-	-	-	-	-	14
DAIHATSU	I	2	2	-	-	-	-	-
	J	1	1	-	-	-	-	-
DODGE	GB	2	2	-	-	-	-	-
	USA	3	3	-	-	-	-	-
	X	4	4	-	-	-	-	-
EFFEDI	I	1	1	-	-	-	-	-
FIAT	I	100	100	-	-	-	-	-
FORD	D	155	155	-	-	-	-	-
	GB	1	1	-	-	-	-	-
	USA	4	4	-	-	-	-	-
FRESIA	I	1	-	-	1	-	-	-
GMC	USA	9	9	-	-	-	-	-
HYUNDAI	IND	1	1	-	-	-	-	-
	ROK	15	15	-	-	-	-	-
	TR	1	1	-	-	-	-	-
ISUZU	J	4	4	-	-	-	-	-
IVECO	D	3	-	-	3	-	-	-
	I	107	98	4	5	-	-	-
KIA	ROK	1	1	-	-	-	-	-
LAND-ROVER	GB	14	14	-	-	-	-	-
MAN	D	48	-	-	24	-	-	24
MAZDA	J	59	59	-	-	-	-	-
MERCEDES-BENZ	D	277	178	2	83	-	-	14
	E	16	16	-	-	-	-	-
	TR	1	1	-	-	-	-	-
MITSUBISHI	J	50	50	-	-	-	-	-
MOTO-GUZZI	I	1	1	-	-	-	-	-
NISSAN	E	41	41	-	-	-	-	-
	F	9	9	-	-	-	-	-
	J	56	56	-	-	-	-	-
NSU	D	1	1	-	-	-	-	-
OM	I	2	2	-	-	-	-	-
OPEL	D	63	63	-	-	-	-	-
	F	16	16	-	-	-	-	-
	J	14	14	-	-	-	-	-
PEUGEOT	F	24	24	-	-	-	-	-
PIAGGIO	I	4	4	-	-	-	-	-

ST11a: Fahrzeugbestand per 01.07.2006

Sachtransportfahrzeuge nach Marke, Herkunftsland und Fahrzeugart

Marke	Land	Total	Lieferwagen	Sattel- schlepper, bis 3.5t	Lastwagen	Leichtes Sattelmotor- fahrzeug	Schweres Sattelmotor- fahrzeug	Sattel- schlepper, über 3.5t
RENAULT	F	248	179	1	21	-	-	47
	X	1	-	-	1	-	-	-
ROVER	GB	2	2	-	-	-	-	-
SANTANA	E	1	1	-	-	-	-	-
SAURER	CH	4	-	-	4	-	-	-
SCAM	I	1	-	-	1	-	-	-
SCANIA	S	115	-	-	70	-	-	45
SCANIA-VABIS	S	4	-	-	4	-	-	-
SEAT	E	5	5	-	-	-	-	-
SKODA	CZ	2	2	-	-	-	-	-
STEYR	A	1	1	-	-	-	-	-
STEYR-PUCH	A	63	63	-	-	-	-	-
SUZUKI	J	2	2	-	-	-	-	-
TATA	IND	1	1	-	-	-	-	-
TOYOTA	J	269	269	-	-	-	-	-
UEBRIGE (SIEHE TYP)	X	3	3	-	-	-	-	-
UNIMOG	D	20	8	-	12	-	-	-
VOLVO	D	1	-	-	-	-	-	1
	S	138	-	-	87	-	-	51
VW	D	421	421	-	-	-	-	-
WESTERN STAR	TJ	1	-	-	1	-	-	-

ST13: Fahrzeugbestand per 01.07.2006
Nutzlastkapazität der Sachtransportfahrzeuge

Total Fahrzeuge	2286
Lieferwagen	1958
Lastwagen	328
Leichtes Sattelmotorfahrzeug	-
Schweres Sattelmotorfahrzeug	-
Gesamte Nutzlast aller Fahrzeuge nach Nutzlastkategorien (kg)	kg
bis 999	683845
1000 bis 1499	1010785
1500 bis 2999	244942
3000 bis 4999	54290
5000 bis 6999	195419
7000 bis 9999	804750
10000 bis 14999	926450
15000 und mehr	1723810
Total kg	5644291

Landwirtschaftliche Fahrzeuge FAZG 4

LF10: Fahrzeugbestand per 01.07.2006

Landwirtschaftliche Fahrzeuge nach technischen Daten und Gemeinde

	Total	Vaduz	Triesen	Balzers	Triesenberg	Schaan	Planken	Eschen	Mauren	Gamprin	Ruggell	Schellenberg	Ausland
Total	938	63	61	151	97	105	12	130	126	61	61	71	-
Fahrzeugart													
Landw. Traktor	714	50	47	130	34	81	4	114	104	46	53	51	-
Landw. Arbeitskarren	12	1	-	4	-	3	-	2	-	-	-	2	-
Landw. Motorkarren	176	12	10	13	61	20	7	10	18	7	3	15	-
Landw. Kombinationsfahrzeug	-	-	-	-	-	-	-	-	-	-	-	-	-
Landw. Motoreinachser	36	-	4	4	2	1	1	4	4	8	5	3	-
Antrieb													
Heck	512	34	27	106	18	60	5	83	76	31	35	37	-
Front	31	-	2	3	3	1	1	3	3	8	4	3	-
Uebrige	395	29	32	42	76	44	6	44	47	22	22	31	-
ohne Angabe	-	-	-	-	-	-	-	-	-	-	-	-	-
Anzahl Achsen													
1	36	-	4	3	2	2	1	4	4	8	5	3	-
2	900	63	57	147	95	103	11	126	121	53	56	68	-
3	-	-	-	-	-	-	-	-	-	-	-	-	-
4 und mehr	2	-	-	1	-	-	-	-	1	-	-	-	-
ohne Angabe	-	-	-	-	-	-	-	-	-	-	-	-	-
Gesamtgewicht in kg													
bis 3500	618	35	36	106	59	65	8	90	90	40	37	52	-
3501 bis 12000	315	28	25	43	38	39	4	39	35	21	24	19	-
12001 bis 18000	3	-	-	1	-	1	-	1	-	-	-	-	-
18001 bis 32000	2	-	-	1	-	-	-	-	1	-	-	-	-
32001 und mehr	-	-	-	-	-	-	-	-	-	-	-	-	-
Treibstoff													
Benzin	70	2	5	9	7	5	2	6	10	9	6	9	-
Diesel	868	61	56	142	90	100	10	124	116	52	55	62	-
Gas	-	-	-	-	-	-	-	-	-	-	-	-	-
Elektrisch	-	-	-	-	-	-	-	-	-	-	-	-	-
Ethanol	-	-	-	-	-	-	-	-	-	-	-	-	-
Methanol	-	-	-	-	-	-	-	-	-	-	-	-	-
Petrol	-	-	-	-	-	-	-	-	-	-	-	-	-
Wasserstoff	-	-	-	-	-	-	-	-	-	-	-	-	-
Benzin/Elekt	-	-	-	-	-	-	-	-	-	-	-	-	-
Diesel/Elekt	-	-	-	-	-	-	-	-	-	-	-	-	-
Gas/Benzin	-	-	-	-	-	-	-	-	-	-	-	-	-
Wasserst/Elekt	-	-	-	-	-	-	-	-	-	-	-	-	-
ohne Angabe	-	-	-	-	-	-	-	-	-	-	-	-	-

LF11: Fahrzeugbestand per 01.07.2006

Landwirtschaftliche Fahrzeuge nach Marke, Herkunftsland und technischen Daten

Marke	Land	Total	Fahrzeugart		Uebrig	Gesamtgewicht in kg			12001 bis 18000	18001 bis 32000	32001 und mehr
			Landw. Traktor	Landw. Motorein- achser		bis 3500	3501 bis 12000				
Total		938	714	36	188	618	315	3	2	-	
AEBI	CH	23	3	-	20	16	7	-	-	-	
AEBI RASANT	A	2	-	-	2	2	-	-	-	-	
ALPINA-OEKONOM	CH	4	4	-	-	4	-	-	-	-	
AUSTIN	GB	1	1	-	-	1	-	-	-	-	
BIMOTRA	CH	1	-	-	1	1	-	-	-	-	
BORGWARD	D	1	1	-	-	1	-	-	-	-	
BUCHER	CH	12	7	1	4	11	1	-	-	-	
BUEHLER	CH	1	1	-	-	1	-	-	-	-	
BUEHRER	CH	28	26	-	2	25	2	-	1	-	
CARRARO	I	3	3	-	-	3	-	-	-	-	
CARRARO A	I	2	1	-	1	2	-	-	-	-	
CASE	F	1	1	-	-	-	1	-	-	-	
CASE IH	D	1	1	-	-	-	1	-	-	-	
CASE-INTERNATIONAL	D	7	7	-	-	-	7	-	-	-	
	GB	1	1	-	-	-	1	-	-	-	
	USA	1	1	-	-	1	-	-	-	-	
CITROEN	F	1	-	-	1	1	-	-	-	-	
CLAAS	D	6	6	-	-	-	6	-	-	-	
DEUTZ	D	128	126	-	2	110	18	-	-	-	
	X	2	2	-	-	2	-	-	-	-	
DEUTZ-FAHR	D	44	44	-	-	6	38	-	-	-	
	X	1	1	-	-	1	-	-	-	-	
EICHER	D	1	1	-	-	-	1	-	-	-	
FENDT	D	196	166	-	30	117	77	2	-	-	
	X	8	7	-	1	5	3	-	-	-	
FERGUSON	F	1	1	-	-	1	-	-	-	-	
	GB	4	4	-	-	4	-	-	-	-	
FERRARI	I	1	1	-	-	1	-	-	-	-	
FIAT	I	8	8	-	-	3	5	-	-	-	
FORD	D	3	3	-	-	-	3	-	-	-	
	GB	14	14	-	-	12	2	-	-	-	
	USA	1	1	-	-	-	1	-	-	-	
FORDSON	GB	4	4	-	-	4	-	-	-	-	
GOLDONI	I	2	2	-	-	2	-	-	-	-	
GRUNDER	CH	3	2	1	-	3	-	-	-	-	
GUTBROD	D	1	1	-	-	1	-	-	-	-	
HAKO	D	1	-	-	1	1	-	-	-	-	
HATZ	D	14	14	-	-	14	-	-	-	-	
HELA	D	10	10	-	-	9	1	-	-	-	
HOLDER	D	3	3	-	-	3	-	-	-	-	
	X	1	1	-	-	1	-	-	-	-	
HSM	D	1	-	-	1	-	-	1	-	-	
HUERLIMANN	CH	21	20	-	1	16	5	-	-	-	
	I	3	2	-	1	1	2	-	-	-	
INTERNATIONAL	D	11	11	-	-	6	5	-	-	-	
	F	2	2	-	-	2	-	-	-	-	
ISEKI	J	7	5	-	2	7	-	-	-	-	
JOHN-DEERE	D	8	8	-	-	3	5	-	-	-	
	F	1	1	-	-	-	1	-	-	-	
	USA	14	14	-	-	-	14	-	-	-	

LF11: Fahrzeugbestand per 01.07.2006

Landwirtschaftliche Fahrzeuge nach Marke, Herkunftsland und technischen Daten

Marke	Land	Total	Fahrzeugart		Uebrig	Gesamtgewicht in kg		12001 bis 18000	18001 bis 32000	32001 und mehr
			Landw. Traktor	Landw. Motorein- achser		bis 3500	3501 bis 12000			
JOHN-DEERE	X	1	1	-	-	-	1	-	-	-
KRAMER	D	1	1	-	-	1	-	-	-	-
	I	1	1	-	-	1	-	-	-	-
KRIEGER	D	1	1	-	-	1	-	-	-	-
KUBOTA	J	2	1	-	1	2	-	-	-	-
LADOG	D	1	-	-	1	1	-	-	-	-
LAMBORGHINI	I	3	2	-	1	1	2	-	-	-
LANZ	D	8	8	-	-	5	3	-	-	-
LEIBER	D	1	-	-	1	1	-	-	-	-
LINDNER	A	3	3	-	-	1	2	-	-	-
LTS	D	1	-	-	1	-	1	-	-	-
MAHLER	CH	1	-	-	1	-	1	-	-	-
MANITOU	F	2	-	-	2	-	2	-	-	-
MASSEY-FERGUSON	F	11	11	-	-	5	6	-	-	-
	GB	10	10	-	-	9	1	-	-	-
	I	1	1	-	-	1	-	-	-	-
	X	1	1	-	-	-	1	-	-	-
MB-TRAC	D	2	2	-	-	-	2	-	-	-
MC CORMICK	GB	3	3	-	-	3	-	-	-	-
	USA	4	4	-	-	4	-	-	-	-
MEILI	CH	4	4	-	-	4	-	-	-	-
MERK-PULLAX	CH	1	-	-	1	1	-	-	-	-
NENCKI	CH	1	-	-	1	-	1	-	-	-
NEW HOLLAND	I	3	3	-	-	-	3	-	-	-
Nicht definierte	CH	1	1	-	-	-	1	-	-	-
NUSSMUELLER	A	1	-	-	1	1	-	-	-	-
OPEL	D	6	6	-	-	6	-	-	-	-
PORSCHE	D	7	7	-	-	7	-	-	-	-
	X	1	1	-	-	1	-	-	-	-
RAPID	CH	60	2	29	29	50	10	-	-	-
RASANT	A	6	-	-	6	6	-	-	-	-
REFORM	A	49	9	-	40	30	19	-	-	-
RENAULT	F	29	29	-	-	6	23	-	-	-
SAME	I	4	4	-	-	3	1	-	-	-
SCHAEFFER	D	3	-	-	3	2	1	-	-	-
SCHILTER	CH	6	-	-	6	5	1	-	-	-
SCHILTRAC	CH	2	2	-	-	-	2	-	-	-
STEYR	A	39	36	-	3	23	16	-	-	-
STEYR-PUCH	A	2	-	-	2	2	-	-	-	-
STEYRR	X	3	3	-	-	3	-	-	-	-
SUZUKI	E	1	-	-	1	1	-	-	-	-
	J	6	-	-	6	6	-	-	-	-
TIMBERJACK	FIN	1	-	-	1	-	-	-	1	-
UEBRIGE (SIEHE TYP)	X	14	5	5	4	11	3	-	-	-
UNIMOG	D	2	-	-	2	2	-	-	-	-
VALMET	FIN	2	2	-	-	-	2	-	-	-
VALPADANA	I	1	1	-	-	1	-	-	-	-
VALTRA	FIN	3	3	-	-	-	3	-	-	-
VAUXHALL	D	1	1	-	-	1	-	-	-	-

LF11: Fahrzeugbestand per 01.07.2006

Landwirtschaftliche Fahrzeuge nach Marke, Herkunftsland und technischen Daten

Marke	Land	Total	Fahrzeugart			Gesamtgewicht in kg				
			Landw. Traktor	Landw. Motorein- achser	Uebrige	bis 3500	3501 bis 12000	12001 bis 18000	18001 bis 32000	32001 und mehr
VEVEY	CH	2	2	-	-	2	-	-	-	-
WEIDEMANN (HOFTRAC)	D	3	-	-	3	3	-	-	-	-
WHIPPET	USA	1	-	-	1	1	-	-	-	-

Gewerbliche Fahrzeuge FAZG 5

GF10: Fahrzeugbestand per 01.07.2006
Gewerbliche Fahrzeuge nach technischen Daten und Gemeinde

	Total	Vaduz	Triesen	Balzers	Triesenberg	Schaan	Planken	Eschen	Mauren	Gamprin	Ruggell	Schellenberg	Ausland
Total	545	80	52	73	54	122	5	37	40	29	34	19	-
Fahrzeugart													
Traktor	21	3	3	4	1	4	-	2	-	1	3	-	-
Arbeitsmaschine	130	22	16	13	11	28	3	10	7	9	8	3	-
Arbeitskarren	272	45	23	41	30	63	1	15	14	14	16	10	-
Motorkarren	120	10	10	14	12	27	1	10	18	5	7	6	-
Motoreinachser	2	-	-	1	-	-	-	-	1	-	-	-	-
Antrieb													
Heck	105	17	12	9	4	33	2	7	8	4	6	3	-
Front	97	21	9	18	4	23	-	6	3	3	9	1	-
Uebrige	343	42	31	46	46	66	3	24	29	22	19	15	-
ohne Angabe	-	-	-	-	-	-	-	-	-	-	-	-	-
Anzahl Achsen													
1	3	-	-	1	-	-	-	-	1	1	-	-	-
2	524	78	52	68	49	118	5	37	39	25	34	19	-
3	7	1	-	1	1	2	-	-	-	2	-	-	-
4 und mehr	11	1	-	3	4	2	-	-	-	1	-	-	-
ohne Angabe	-	-	-	-	-	-	-	-	-	-	-	-	-
Gesamtgewicht in kg													
bis 3500	177	38	20	19	11	32	3	14	11	10	14	5	-
3501 bis 7500	177	20	16	27	18	43	-	12	17	5	11	8	-
7501 bis 18000	163	19	12	24	22	41	2	10	12	9	6	6	-
18001 bis 26000	24	1	4	2	3	5	-	1	-	5	3	-	-
26001 bis 32000	-	-	-	-	-	-	-	-	-	-	-	-	-
32001 und mehr	4	2	-	1	-	1	-	-	-	-	-	-	-
Treibstoff													
Benzin	55	16	7	5	3	7	2	5	3	3	4	-	-
Diesel	476	62	45	60	51	113	3	30	37	26	30	19	-
Gas	1	1	-	-	-	-	-	-	-	-	-	-	-
Elektrisch	12	1	-	8	-	1	-	2	-	-	-	-	-
Ethanol	-	-	-	-	-	-	-	-	-	-	-	-	-
Methanol	-	-	-	-	-	-	-	-	-	-	-	-	-
Petrol	-	-	-	-	-	-	-	-	-	-	-	-	-
Wasserstoff	-	-	-	-	-	-	-	-	-	-	-	-	-
Benzin/Elekt	-	-	-	-	-	-	-	-	-	-	-	-	-
Diesel/Elekt	-	-	-	-	-	-	-	-	-	-	-	-	-
Gas/Benzin	1	-	-	-	-	1	-	-	-	-	-	-	-
Wasserst/Elekt	-	-	-	-	-	-	-	-	-	-	-	-	-
ohne Angabe	-	-	-	-	-	-	-	-	-	-	-	-	-

GF11: Fahrzeugbestand per 01.07.2006

Gewerbliche Fahrzeuge nach Marke, Herkunftsland und technischen Daten

Marke	Land	Total	Fahrzeugart					Anzahl Achsen				
			Traktor	Arbeits- maschine	Arbeits- karren	Motor- karren	Motorein- achser	1	2	3	4 und mehr	ohne Angabe
Total		545	21	130	272	120	2	3	524	7	11	-
AEBI RASANT	A	2	1	-	-	1	-	-	2	-	-	-
AGRIA	D	1	-	-	-	-	1	1	-	-	-	-
AHLMANN	D	1	-	-	1	-	-	-	1	-	-	-
AKERMAN	S	1	-	-	1	-	-	-	1	-	-	-
AMEISE	D	1	-	-	1	-	-	-	1	-	-	-
AMMANN-DUOMAT	CH	1	-	-	1	-	-	-	1	-	-	-
ATLAS	D	2	-	-	2	-	-	-	2	-	-	-
	X	3	-	-	3	-	-	-	3	-	-	-
BALKANCAR	BG	1	-	-	1	-	-	-	1	-	-	-
BATTIONI+PAGANI	I	4	-	-	3	1	-	-	4	-	-	-
BAUMANN	D	1	-	-	1	-	-	-	1	-	-	-
BENFORD	GB	1	-	-	-	1	-	-	1	-	-	-
	X	1	-	-	-	1	-	-	1	-	-	-
BITELLI	I	3	-	-	3	-	-	-	3	-	-	-
BOMAG	CH	4	-	-	4	-	-	-	4	-	-	-
	D	18	-	-	18	-	-	-	18	-	-	-
BOSCHUNG	CH	4	-	2	-	2	-	-	4	-	-	-
BRAENDLE	CH	1	-	1	-	-	-	-	1	-	-	-
BRUEHLMANN	CH	2	-	-	2	-	-	-	2	-	-	-
BUCHER	CH	1	-	1	-	-	-	-	1	-	-	-
BUEHLER	CH	1	-	-	-	1	-	-	1	-	-	-
CARRARO	I	1	1	-	-	-	-	-	1	-	-	-
CARRARO A	I	6	4	-	-	2	-	-	6	-	-	-
CASE	F	4	-	1	3	-	-	-	4	-	-	-
CASE IH	USA	1	-	-	-	1	-	-	1	-	-	-
CASE-POCLAIN	F	2	-	-	2	-	-	-	2	-	-	-
CATERPILLAR	D	2	-	1	1	-	-	-	2	-	-	-
	F	1	-	-	1	-	-	-	1	-	-	-
	USA	17	-	6	11	-	-	-	17	-	-	-
	X	2	-	-	2	-	-	-	2	-	-	-
CLARK	USA	1	-	-	1	-	-	-	1	-	-	-
	X	1	-	-	1	-	-	-	1	-	-	-
CLAYSON	B	1	-	-	1	-	-	-	1	-	-	-
DEUTZ	D	4	1	-	1	2	-	-	4	-	-	-
DEUTZ-FAHR	D	3	-	-	1	2	-	-	3	-	-	-
DIXON	USA	2	-	-	2	-	-	-	2	-	-	-
DOTTO	X	1	1	-	-	-	-	-	1	-	-	-
DULEVO	I	2	-	-	2	-	-	-	2	-	-	-
DYM	CH	1	-	-	1	-	-	-	1	-	-	-
DYNAPAC	D	1	-	-	1	-	-	-	-	-	1	-
	S	2	-	-	2	-	-	-	2	-	-	-
EFG	CH	1	-	-	1	-	-	-	1	-	-	-
EICHER	D	1	-	-	-	1	-	-	1	-	-	-
EUREKA	I	1	-	-	1	-	-	-	1	-	-	-
FANTUZZI	I	1	-	-	1	-	-	-	1	-	-	-
FAUN	D	5	-	3	2	-	-	-	5	-	-	-
FENDT	D	9	1	-	1	7	-	-	9	-	-	-
FIAT	I	1	-	1	-	-	-	-	1	-	-	-
FIAT-HITACHI	I	1	-	-	1	-	-	-	1	-	-	-
FISCHER	X	1	-	-	1	-	-	-	1	-	-	-

GF11: Fahrzeugbestand per 01.07.2006

Gewerbliche Fahrzeuge nach Marke, Herkunftsland und technischen Daten - Fortsetzung

Marke	Land	Total	Treibstoff			Gesamtgewicht in kg					
			Benzin	Diesel	Uebrige	bis 3500	3501 bis 7500	7501 bis 18000	18001 bis 26000	26001 bis 32000	32001 und mehr
Total		545	55	476	14	177	177	163	24	-	4
AEBI RASANT	A	2	-	2	-	2	-	-	-	-	-
AGRIA	D	1	1	-	-	1	-	-	-	-	-
AHLMANN	D	1	-	1	-	-	1	-	-	-	-
AKERMAN	S	1	-	1	-	-	-	1	-	-	-
AMEISE	D	1	-	1	-	-	1	-	-	-	-
AMMANN-DUOMAT	CH	1	-	1	-	-	-	1	-	-	-
ATLAS	D	2	-	2	-	-	2	-	-	-	-
	X	3	-	3	-	-	1	2	-	-	-
BALKANCAR	BG	1	-	1	-	-	1	-	-	-	-
BATTIONI+PAGANI	I	4	-	4	-	-	2	2	-	-	-
BAUMANN	D	1	-	1	-	-	-	1	-	-	-
BENFORD	GB	1	-	1	-	-	1	-	-	-	-
	X	1	-	1	-	-	1	-	-	-	-
BITELLI	I	3	-	3	-	-	1	2	-	-	-
BOMAG	CH	4	-	4	-	3	1	-	-	-	-
	D	18	-	18	-	7	4	6	1	-	-
BOSCHUNG	CH	4	-	4	-	-	4	-	-	-	-
BRAENDLE	CH	1	1	-	-	-	1	-	-	-	-
BRUEHLMANN	CH	2	-	2	-	-	-	-	2	-	-
BUCHER	CH	1	-	1	-	-	1	-	-	-	-
BUEHLER	CH	1	-	1	-	1	-	-	-	-	-
CARRARO	I	1	-	1	-	1	-	-	-	-	-
CARRARO A	I	6	-	6	-	5	1	-	-	-	-
CASE	F	4	-	4	-	-	-	4	-	-	-
CASE IH	USA	1	-	1	-	1	-	-	-	-	-
CASE-POCLAIN	F	2	-	2	-	-	-	-	2	-	-
CATERPILLAR	D	2	-	2	-	-	1	-	1	-	-
	F	1	-	1	-	1	-	-	-	-	-
	USA	17	-	17	-	5	3	3	6	-	-
	X	2	1	-	1	-	2	-	-	-	-
CLARK	USA	1	-	1	-	1	-	-	-	-	-
	X	1	-	1	-	-	1	-	-	-	-
CLAYSON	B	1	-	1	-	-	1	-	-	-	-
DEUTZ	D	4	-	4	-	3	1	-	-	-	-
DEUTZ-FAHR	D	3	-	3	-	1	1	1	-	-	-
DIXON	USA	2	2	-	-	2	-	-	-	-	-
DOTTO	X	1	-	1	-	1	-	-	-	-	-
DULEVO	I	2	1	1	-	2	-	-	-	-	-
DYM	CH	1	1	-	-	1	-	-	-	-	-
DYNAPAC	D	1	-	1	-	-	-	1	-	-	-
	S	2	-	2	-	2	-	-	-	-	-
EFG	CH	1	-	-	1	-	1	-	-	-	-
EICHER	D	1	-	1	-	1	-	-	-	-	-
EUREKA	I	1	1	-	-	1	-	-	-	-	-
FANTUZZI	I	1	-	1	-	-	1	-	-	-	-
FAUN	D	5	-	5	-	-	1	4	-	-	-
FENDT	D	9	-	9	-	4	3	2	-	-	-
FIAT	I	1	-	1	-	-	-	1	-	-	-
FIAT-HITACHI	I	1	-	1	-	-	-	1	-	-	-
FISCHER	X	1	-	1	-	-	1	-	-	-	-

GF11: Fahrzeugbestand per 01.07.2006

Gewerbliche Fahrzeuge nach Marke, Herkunftsland und technischen Daten

Marke	Land	Total	Fahrzeugart					Anzahl Achsen					
			Traktor	Arbeits- maschine	Arbeits- karren	Motor- karren	Motorein- achser	1	2	3	4 und mehr	ohne Angabe	
FKI	I	1	-	-	1	-	-	-	1	-	-	-	
FORD	D	2	-	2	-	-	-	-	2	-	-	-	
	J	1	-	-	-	1	-	-	1	-	-	-	
FUCHS	D	1	-	-	1	-	-	-	1	-	-	-	
FURUKAWA	D	1	-	1	-	-	-	-	1	-	-	-	
GANSOW	I	1	-	-	1	-	-	-	1	-	-	-	
GEHL	D	1	-	-	1	-	-	-	1	-	-	-	
GIANNI FERRARI	I	2	-	-	2	-	-	-	2	-	-	-	
HAKO	D	5	-	-	5	-	-	-	5	-	-	-	
HAMM	D	5	-	-	5	-	-	-	5	-	-	-	
HATRA	D	1	-	-	1	-	-	-	1	-	-	-	
HELI	RC	1	-	-	1	-	-	-	1	-	-	-	
HOES	D	2	-	-	2	-	-	-	1	-	1	-	
HOFMANN	CH	1	-	-	1	-	-	-	1	-	-	-	
HOLDER	D	16	10	-	1	5	-	-	16	-	-	-	
HOUGH	D	1	-	1	-	-	-	-	1	-	-	-	
HYDREMA	DK	3	-	-	2	1	-	-	3	-	-	-	
HYSTER	D	3	-	-	3	-	-	-	3	-	-	-	
	GB	2	-	-	2	-	-	-	2	-	-	-	
	NL	1	-	-	1	-	-	-	1	-	-	-	
HYUNDAI	IND	1	-	-	1	-	-	-	1	-	-	-	
	ROK	1	-	-	1	-	-	-	1	-	-	-	
	TR	1	-	-	1	-	-	-	1	-	-	-	
IHI-SHIBAURA	J	1	-	-	-	1	-	-	1	-	-	-	
INTERNATIONAL	D	1	-	1	-	-	-	-	1	-	-	-	
	USA	2	-	2	-	-	-	-	2	-	-	-	
ISEKI	J	13	-	-	6	7	-	-	13	-	-	-	
JCB	GB	1	-	1	-	-	-	-	1	-	-	-	
JOHN-DEERE	USA	2	1	-	1	-	-	-	2	-	-	-	
JUNGHEINRICH	D	4	-	-	4	-	-	1	3	-	-	-	
KAERCHER	D	5	-	-	5	-	-	-	5	-	-	-	
KAISER	CH	1	-	-	1	-	-	-	1	-	-	-	
	FL	9	-	-	9	-	-	-	9	-	-	-	
KALMAR	S	1	-	-	1	-	-	-	1	-	-	-	
KOMATSU	D	1	-	1	-	-	-	-	1	-	-	-	
	J	1	-	-	1	-	-	-	1	-	-	-	
KRAMER	D	5	-	-	5	-	-	-	5	-	-	-	
KUBOTA	J	6	-	-	-	6	-	-	6	-	-	-	
LAMBORGHINI	I	1	-	-	-	1	-	-	1	-	-	-	
LANSING	GB	6	-	-	6	-	-	-	6	-	-	-	
LEIBER	D	1	-	-	-	1	-	-	1	-	-	-	
LIEBERHERR	CH	1	-	-	1	-	-	-	1	-	-	-	
LIEBHERR	A	1	-	-	1	-	-	-	1	-	-	-	
	D	8	-	5	3	-	-	-	6	1	1	-	
LINDE	D	7	-	-	5	2	-	-	7	-	-	-	
LONGHINI	I	1	-	-	1	-	-	-	1	-	-	-	
MAGIRUS-DEUTZ	D	1	-	1	-	-	-	-	-	1	-	-	
MAN	D	2	-	2	-	-	-	-	2	-	-	-	
MANITOU	F	4	-	1	3	-	-	-	4	-	-	-	
MASSEY-FERGUSON	GB	1	-	-	-	1	-	-	1	-	-	-	
	I	1	-	-	-	1	-	-	1	-	-	-	

GF11: Fahrzeugbestand per 01.07.2006

Gewerbliche Fahrzeuge nach Marke, Herkunftsland und technischen Daten - Fortsetzung

Marke	Land	Total	Treibstoff			Gesamtgewicht in kg					
			Benzin	Diesel	Uebrige	bis 3500	3501 bis 7500	7501 bis 18000	18001 bis 26000	26001 bis 32000	32001 und mehr
FKI	I	1	-	1	-	-	-	1	-	-	-
FORD	D	2	2	-	-	2	-	-	-	-	-
	J	1	-	1	-	1	-	-	-	-	-
FUCHS	D	1	-	1	-	-	-	1	-	-	-
FURUKAWA	D	1	-	1	-	-	-	1	-	-	-
GANSOW	I	1	-	1	-	1	-	-	-	-	-
GEHL	D	1	-	1	-	1	-	-	-	-	-
GIANNI FERRARI	I	2	-	2	-	2	-	-	-	-	-
HAKO	D	5	1	4	-	5	-	-	-	-	-
HAMM	D	5	-	5	-	1	-	4	-	-	-
HATRA	D	1	-	1	-	-	-	1	-	-	-
HELI	RC	1	-	1	-	-	1	-	-	-	-
HOES	D	2	-	2	-	-	-	2	-	-	-
HOFMANN	CH	1	1	-	-	1	-	-	-	-	-
HOLDER	D	16	-	16	-	14	2	-	-	-	-
HOUGH	D	1	-	1	-	-	-	1	-	-	-
HYDREMA	DK	3	-	3	-	-	2	1	-	-	-
HYSTER	D	3	-	3	-	-	3	-	-	-	-
	GB	2	-	1	1	1	1	-	-	-	-
	NL	1	-	1	-	-	1	-	-	-	-
HYUNDAI	IND	1	-	1	-	-	1	-	-	-	-
	ROK	1	-	1	-	-	1	-	-	-	-
	TR	1	-	1	-	-	1	-	-	-	-
IHI-SHIBAURA	J	1	-	1	-	1	-	-	-	-	-
INTERNATIONAL	D	1	-	1	-	-	-	1	-	-	-
	USA	2	2	-	-	-	2	-	-	-	-
ISEKI	J	13	-	13	-	13	-	-	-	-	-
JCB	GB	1	-	1	-	-	-	1	-	-	-
JOHN-DEERE	USA	2	1	1	-	1	-	1	-	-	-
JUNGHEINRICH	D	4	-	4	-	1	3	-	-	-	-
KAERCHER	D	5	5	-	-	5	-	-	-	-	-
KAISER	CH	1	-	1	-	-	-	1	-	-	-
	FL	9	-	9	-	-	1	8	-	-	-
KALMAR	S	1	-	-	1	-	-	1	-	-	-
KOMATSU	D	1	-	1	-	-	-	1	-	-	-
	J	1	1	-	-	-	1	-	-	-	-
KRAMER	D	5	-	5	-	-	5	-	-	-	-
KUBOTA	J	6	-	6	-	6	-	-	-	-	-
LAMBORGHINI	I	1	-	1	-	-	1	-	-	-	-
LANSING	GB	6	-	-	6	2	4	-	-	-	-
LEIBER	D	1	-	1	-	1	-	-	-	-	-
LIEBERHERR	CH	1	-	1	-	-	-	1	-	-	-
LIEBHERR	A	1	-	1	-	-	-	1	-	-	-
	D	8	-	8	-	-	-	3	3	-	2
LINDE	D	7	-	6	1	-	5	2	-	-	-
LONGHINI	I	1	-	1	-	1	-	-	-	-	-
MAGIRUS-DEUTZ	D	1	1	-	-	-	-	1	-	-	-
MAN	D	2	-	2	-	-	-	2	-	-	-
MANITOU	F	4	-	4	-	-	4	-	-	-	-
MASSEY-FERGUSON	GB	1	-	1	-	-	-	1	-	-	-
	I	1	-	1	-	-	1	-	-	-	-

GF11: Fahrzeugbestand per 01.07.2006

Gewerbliche Fahrzeuge nach Marke, Herkunftsland und technischen Daten

Marke	Land	Total	Fahrzeugart					Anzahl Achsen					
			Traktor	Arbeits- maschine	Arbeits- karren	Motor- karren	Motorein- achser	1	2	3	4 und mehr	ohne Angabe	
MASSEY-FERGUSON													
MATRAL	F	1	-	-	1	-	-	-	1	-	-	-	-
MAZDA	J	1	-	1	-	-	-	-	1	-	-	-	-
MBA	CH	10	-	-	-	10	-	-	10	-	-	-	-
	D	2	-	-	-	2	-	-	2	-	-	-	-
	I	3	-	-	-	3	-	-	3	-	-	-	-
MB-TRAC	D	2	-	-	-	2	-	-	2	-	-	-	-
MBU	D	1	-	-	1	-	-	-	1	-	-	-	-
MBU-SCHIED	D	1	-	-	1	-	-	-	1	-	-	-	-
MEILI	CH	1	-	1	-	-	-	-	1	-	-	-	-
MERCEDES-BENZ	D	55	-	55	-	-	-	-	51	2	2	-	-
MERLO	I	1	-	-	1	-	-	-	1	-	-	-	-
MITSUBISHI	J	4	-	1	3	-	-	-	4	-	-	-	-
MUSTANG	USA	3	-	-	3	-	-	-	3	-	-	-	-
NEUSON-LIFTON	A	7	-	-	-	7	-	-	7	-	-	-	-
NEW HOLLAND	I	2	-	1	1	-	-	-	2	-	-	-	-
NISSAN	J	2	-	1	1	-	-	-	2	-	-	-	-
O+K	D	11	-	6	5	-	-	-	11	-	-	-	-
	X	1	-	-	1	-	-	-	1	-	-	-	-
OK-FAUN	D	4	-	1	3	-	-	-	4	-	-	-	-
OM	I	1	-	-	1	-	-	-	1	-	-	-	-
OPEL	D	1	-	-	-	1	-	-	1	-	-	-	-
PAUS	D	2	-	-	-	2	-	-	2	-	-	-	-
PEUGEOT	F	1	-	1	-	-	-	-	1	-	-	-	-
PLYMOUTH	USA	1	-	-	-	1	-	-	1	-	-	-	-
PRINOTH	CH	1	-	-	-	1	-	-	1	-	-	-	-
	I	5	-	-	5	-	-	-	-	-	5	-	-
PUCH	A	2	-	2	-	-	-	-	2	-	-	-	-
PULIMAT	I	1	-	-	1	-	-	-	1	-	-	-	-
RACO	CH	20	-	-	-	20	-	-	20	-	-	-	-
RANGER	X	1	-	-	1	-	-	-	1	-	-	-	-
RASANT	A	1	1	-	-	-	-	-	1	-	-	-	-
RENAULT	F	4	-	2	-	2	-	-	4	-	-	-	-
ROAD-MAC	GB	1	-	-	1	-	-	-	1	-	-	-	-
ROLBA	CH	1	-	-	1	-	-	-	1	-	-	-	-
ROVER	GB	2	-	2	-	-	-	-	2	-	-	-	-
SAMSUNG	ROK	2	-	1	1	-	-	-	2	-	-	-	-
SAURER	CH	1	-	1	-	-	-	-	1	-	-	-	-
SCANIA	S	2	-	2	-	-	-	-	2	-	-	-	-
SCHILTER	CH	1	-	-	-	1	-	-	1	-	-	-	-
SENNEBOGEN	D	8	-	-	8	-	-	-	8	-	-	-	-
SIMPLICITY	USA	1	-	-	-	1	-	-	1	-	-	-	-
STECK	CH	1	-	-	1	-	-	-	1	-	-	-	-
STEYR	A	4	-	3	-	1	-	-	4	-	-	-	-
STILL	D	7	-	-	7	-	-	-	7	-	-	-	-
TCM	J	8	-	-	8	-	-	-	8	-	-	-	-
TEREXLIFT	I	2	-	-	2	-	-	-	2	-	-	-	-
THWAITES	GB	11	-	-	-	11	-	-	11	-	-	-	-
TORCHIO	I	1	-	-	1	-	-	-	1	-	-	-	-
TORO	USA	3	-	-	3	-	-	-	3	-	-	-	-

GF11: Fahrzeugbestand per 01.07.2006

Gewerbliche Fahrzeuge nach Marke, Herkunftsland und technischen Daten - Fortsetzung

Marke	Land	Total	Treibstoff			Gesamtgewicht in kg					
			Benzin	Diesel	Uebrige	bis 3500	3501 bis 7500	7501 bis 18000	18001 bis 26000	26001 bis 32000	32001 und mehr
MASSEY-FERGUSON											
MATRAL	F	1	1	-	-	1	-	-	-	-	-
MAZDA	J	1	1	-	-	1	-	-	-	-	-
MBA	CH	10	-	10	-	1	9	-	-	-	-
	D	2	-	2	-	-	1	1	-	-	-
	I	3	-	3	-	-	3	-	-	-	-
MB-TRAC	D	2	-	2	-	-	2	-	-	-	-
MBU	D	1	-	1	-	1	-	-	-	-	-
MBU-SCHIED	D	1	-	1	-	1	-	-	-	-	-
MEILI	CH	1	-	1	-	-	1	-	-	-	-
MERCEDES-BENZ	D	55	4	51	-	18	4	29	2	-	2
MERLO	I	1	-	1	-	-	-	1	-	-	-
MITSUBISHI	J	4	2	2	-	2	2	-	-	-	-
MUSTANG	USA	3	-	3	-	3	-	-	-	-	-
NEUSON-LIFTON	A	7	-	7	-	-	-	7	-	-	-
NEW HOLLAND	I	2	-	2	-	1	-	1	-	-	-
NISSAN	J	2	-	2	-	1	1	-	-	-	-
O+K	D	11	-	11	-	-	2	7	2	-	-
	X	1	-	1	-	-	1	-	-	-	-
OK-FAUN	D	4	-	4	-	-	-	3	1	-	-
OM	I	1	-	1	-	-	1	-	-	-	-
OPEL	D	1	1	-	-	1	-	-	-	-	-
PAUS	D	2	-	2	-	-	2	-	-	-	-
PEUGEOT	F	1	-	1	-	1	-	-	-	-	-
PLYMOUTH	USA	1	1	-	-	1	-	-	-	-	-
PRINOTH	CH	1	-	1	-	-	1	-	-	-	-
	I	5	-	5	-	-	1	4	-	-	-
PUCH	A	2	2	-	-	2	-	-	-	-	-
PULIMAT	I	1	-	1	-	1	-	-	-	-	-
RACO	CH	20	-	20	-	-	16	4	-	-	-
RANGER	X	1	-	1	-	-	-	1	-	-	-
RASANT	A	1	-	1	-	1	-	-	-	-	-
RENAULT	F	4	-	4	-	2	2	-	-	-	-
ROAD-MAC	GB	1	-	1	-	-	1	-	-	-	-
ROLBA	CH	1	1	-	-	1	-	-	-	-	-
ROVER	GB	2	2	-	-	2	-	-	-	-	-
SAMSUNG	ROK	2	-	1	1	1	-	1	-	-	-
SAURER	CH	1	-	1	-	-	-	1	-	-	-
SCANIA	S	2	-	2	-	-	-	2	-	-	-
SCHILTER	CH	1	1	-	-	1	-	-	-	-	-
SENNEBOGEN	D	8	-	8	-	-	-	7	1	-	-
SIMPLICITY	USA	1	-	1	-	1	-	-	-	-	-
STECK	CH	1	-	1	-	-	-	1	-	-	-
STEYR	A	4	-	4	-	1	-	3	-	-	-
STILL	D	7	-	6	1	-	4	3	-	-	-
TCM	J	8	3	5	-	2	6	-	-	-	-
TEREXLIFT	I	2	-	2	-	-	2	-	-	-	-
THWAITES	GB	11	-	11	-	-	5	6	-	-	-
TORCHIO	I	1	-	1	-	-	1	-	-	-	-
TORO	USA	3	2	1	-	3	-	-	-	-	-

GF11: Fahrzeugbestand per 01.07.2006

Gewerbliche Fahrzeuge nach Marke, Herkunftsland und technischen Daten

Marke	Land	Total	Fahrzeugart					Anzahl Achsen					
			Traktor	Arbeits- maschine	Arbeits- karren	Motor- karren	Motorein- achser	1	2	3	4 und mehr	ohne Angabe	
TORO													
TOYOTA	F	3	-	-	3	-	-	-	3	-	-	-	
	J	7	-	3	4	-	-	-	7	-	-	-	
UEBRIGE (SIEHE TYP)	CH	1	-	-	-	1	-	-	1	-	-	-	
	X	23	-	3	18	1	1	1	22	-	-	-	
UNIMOG	D	1	-	1	-	-	-	-	1	-	-	-	
VALTRA	FIN	1	-	-	-	1	-	-	1	-	-	-	
VICTOR MEILI	CH	1	-	-	1	-	-	-	-	-	1	-	
VOEGELE	D	2	-	-	2	-	-	-	-	2	-	-	
VOLVO	S	2	-	1	1	-	-	-	2	-	-	-	
VW	D	6	-	6	-	-	-	-	6	-	-	-	
WEBER	CH	1	-	-	1	-	-	-	1	-	-	-	
WEIHERHAMMER	D	1	-	-	1	-	-	-	1	-	-	-	
WELTE	X	1	-	1	-	-	-	-	-	1	-	-	
WIRTGEN	D	3	-	-	3	-	-	-	3	-	-	-	
WORMSER	CH	3	-	-	1	2	-	-	3	-	-	-	
YANMAR	J	1	-	-	-	1	-	-	1	-	-	-	
ZETTELMEYER	D	7	-	-	7	-	-	-	7	-	-	-	

GF11: Fahrzeugbestand per 01.07.2006

Gewerbliche Fahrzeuge nach Marke, Herkunftsland und technischen Daten - Fortsetzung

Marke	Land	Total	Treibstoff			Gesamtgewicht in kg					
			Benzin	Diesel	Uebrig	bis 3500	3501 bis 7500	7501 bis 18000	18001 bis 26000	26001 bis 32000	32001 und mehr
TORO											
TOYOTA	F	3	2	1	-	1	2	-	-	-	-
	J	7	2	4	1	4	3	-	-	-	-
UEBRIGE (SIEHE TYP)	CH	1	1	-	-	1	-	-	-	-	-
	X	23	3	20	-	6	10	7	-	-	-
UNIMOG	D	1	-	1	-	-	1	-	-	-	-
VALTRA	FIN	1	-	1	-	-	-	1	-	-	-
VICTOR MEILI	CH	1	-	1	-	1	-	-	-	-	-
VOEGELE	D	2	-	2	-	-	-	1	1	-	-
VOLVO	S	2	-	2	-	-	-	1	1	-	-
VW	D	6	4	2	-	6	-	-	-	-	-
WEBER	CH	1	-	1	-	-	1	-	-	-	-
WEIHERHAMMER	D	1	-	1	-	-	-	1	-	-	-
WELTE	X	1	-	1	-	-	-	-	1	-	-
WIRTGEN	D	3	-	3	-	-	2	1	-	-	-
WORMSER	CH	3	-	3	-	-	3	-	-	-	-
YANMAR	J	1	-	1	-	1	-	-	-	-	-
ZETTELMEYER	D	7	-	7	-	-	7	-	-	-	-

GF11a: Fahrzeugbestand per 01.07.2006

Gewerbliche Fahrzeuge nach Marke, Herkunftsland und Fahrzeugart

Marke	Land	Total	Traktor	Arbeitsmaschine	Arbeitskarren	Motorkarren	Motoreinachser
Total		545	21	130	272	120	2
AEBI RASANT	A	2	1	-	-	1	-
AGRIA	D	1	-	-	-	-	1
AHLMANN	D	1	-	-	1	-	-
AKERMAN	S	1	-	-	1	-	-
AMEISE	D	1	-	-	1	-	-
AMMANN-DUOMAT	CH	1	-	-	1	-	-
ATLAS	D	2	-	-	2	-	-
	X	3	-	-	3	-	-
BALKANCAR	BG	1	-	-	1	-	-
BATTIONI+PAGANI	I	4	-	-	3	1	-
BAUMANN	D	1	-	-	1	-	-
BENFORD	GB	1	-	-	-	1	-
	X	1	-	-	-	1	-
BITELLI	I	3	-	-	3	-	-
BOMAG	CH	4	-	-	4	-	-
	D	18	-	-	18	-	-
BOSCHUNG	CH	4	-	2	-	2	-
BRAENDLE	CH	1	-	1	-	-	-
BRUEHLMANN	CH	2	-	-	2	-	-
BUCHER	CH	1	-	1	-	-	-
BUEHLER	CH	1	-	-	-	1	-
CARRARO	I	1	1	-	-	-	-
CARRARO A	I	6	4	-	-	2	-
CASE	F	4	-	1	3	-	-
CASE IH	USA	1	-	-	-	1	-
CASE-POCLAIN	F	2	-	-	2	-	-
CATERPILLAR	D	2	-	1	1	-	-
	F	1	-	-	1	-	-
	USA	17	-	6	11	-	-
	X	2	-	-	2	-	-
CLARK	USA	1	-	-	1	-	-
	X	1	-	-	1	-	-
CLAYSON	B	1	-	-	1	-	-
DEUTZ	D	4	1	-	1	2	-
DEUTZ-FAHR	D	3	-	-	1	2	-
DIXON	USA	2	-	-	2	-	-
DOTTO	X	1	1	-	-	-	-
DULEVO	I	2	-	-	2	-	-
DYM	CH	1	-	-	1	-	-
DYNAPAC	D	1	-	-	1	-	-
	S	2	-	-	2	-	-
EFG	CH	1	-	-	1	-	-
EICHER	D	1	-	-	-	1	-
EUREKA	I	1	-	-	1	-	-
FANTUZZI	I	1	-	-	1	-	-

GF11a: Fahrzeugbestand per 01.07.2006

Gewerbliche Fahrzeuge nach Marke, Herkunftsland und Fahrzeugart

Marke	Land	Total	Traktor	Arbeitsmaschine	Arbeitskarren	Motorkarren	Motoreinachser
FAUN	D	5	-	3	2	-	-
FENDT	D	9	1	-	1	7	-
FIAT	I	1	-	1	-	-	-
FIAT-HITACHI	I	1	-	-	1	-	-
FISCHER	X	1	-	-	1	-	-
FKI	I	1	-	-	1	-	-
FORD	D	2	-	2	-	-	-
	J	1	-	-	-	1	-
FUCHS	D	1	-	-	1	-	-
FURUKAWA	D	1	-	1	-	-	-
GANSOW	I	1	-	-	1	-	-
GEHL	D	1	-	-	1	-	-
GIANNI FERRARI	I	2	-	-	2	-	-
HAKO	D	5	-	-	5	-	-
HAMM	D	5	-	-	5	-	-
HATRA	D	1	-	-	1	-	-
HELI	RC	1	-	-	1	-	-
HOES	D	2	-	-	2	-	-
HOFMANN	CH	1	-	-	1	-	-
HOLDER	D	16	10	-	1	5	-
HOUGH	D	1	-	1	-	-	-
HYDREMA	DK	3	-	-	2	1	-
HYSTER	D	3	-	-	3	-	-
	GB	2	-	-	2	-	-
	NL	1	-	-	1	-	-
HYUNDAI	IND	1	-	-	1	-	-
	ROK	1	-	-	1	-	-
	TR	1	-	-	1	-	-
IHI-SHIBAURA	J	1	-	-	-	1	-
INTERNATIONAL	D	1	-	1	-	-	-
	USA	2	-	2	-	-	-
ISEKI	J	13	-	-	6	7	-
JCB	GB	1	-	1	-	-	-
JOHN-DEERE	USA	2	1	-	1	-	-
JUNGHEINRICH	D	4	-	-	4	-	-
KAERCHER	D	5	-	-	5	-	-
KAISER	CH	1	-	-	1	-	-
	FL	9	-	-	9	-	-
KALMAR	S	1	-	-	1	-	-
KOMATSU	D	1	-	1	-	-	-
	J	1	-	-	1	-	-
KRAMER	D	5	-	-	5	-	-
KUBOTA	J	6	-	-	-	6	-
LAMBORGHINI	I	1	-	-	-	1	-
LANSING	GB	6	-	-	6	-	-

GF11a: Fahrzeugbestand per 01.07.2006

Gewerbliche Fahrzeuge nach Marke, Herkunftsland und Fahrzeugart

Marke	Land	Total	Traktor	Arbeitsmaschine	Arbeitskarren	Motorkarren	Motoreinachser
LEIBER	D	1	-	-	-	1	-
LIEBERHERR	CH	1	-	-	1	-	-
LIEBHERR	A	1	-	-	1	-	-
	D	8	-	5	3	-	-
LINDE	D	7	-	-	5	2	-
LONGHINI	I	1	-	-	1	-	-
MAGIRUS-DEUTZ	D	1	-	1	-	-	-
MAN	D	2	-	2	-	-	-
MANITOU	F	4	-	1	3	-	-
MASSEY-FERGUSON	GB	1	-	-	-	1	-
	I	1	-	-	-	1	-
MATRAL	F	1	-	-	1	-	-
MAZDA	J	1	-	1	-	-	-
MBA	CH	10	-	-	-	10	-
	D	2	-	-	-	2	-
	I	3	-	-	-	3	-
MB-TRAC	D	2	-	-	-	2	-
MBU	D	1	-	-	1	-	-
MBU-SCHIED	D	1	-	-	1	-	-
MEILI	CH	1	-	1	-	-	-
MERCEDES-BENZ	D	55	-	55	-	-	-
MERLO	I	1	-	-	1	-	-
MITSUBISHI	J	4	-	1	3	-	-
MUSTANG	USA	3	-	-	3	-	-
NEUSON-LIFTON	A	7	-	-	-	7	-
NEW HOLLAND	I	2	-	1	1	-	-
NISSAN	J	2	-	1	1	-	-
O+K	D	11	-	6	5	-	-
	X	1	-	-	1	-	-
OK-FAUN	D	4	-	1	3	-	-
OM	I	1	-	-	1	-	-
OPEL	D	1	-	-	-	1	-
PAUS	D	2	-	-	-	2	-
PEUGEOT	F	1	-	1	-	-	-
PLYMOUTH	USA	1	-	-	-	1	-
PRINOTH	CH	1	-	-	-	1	-
	I	5	-	-	5	-	-
PUCH	A	2	-	2	-	-	-
PULMAT	I	1	-	-	1	-	-
RACO	CH	20	-	-	-	20	-
RANGER	X	1	-	-	1	-	-
RASANT	A	1	1	-	-	-	-
RENAULT	F	4	-	2	-	2	-
ROAD-MAC	GB	1	-	-	1	-	-

GF11a: Fahrzeugbestand per 01.07.2006

Gewerbliche Fahrzeuge nach Marke, Herkunftsland und Fahrzeugart

Marke	Land	Total	Traktor	Arbeitsmaschine	Arbeitskarren	Motorkarren	Motoreinachser
ROLBA	CH	1	-	-	1	-	-
ROVER	GB	2	-	2	-	-	-
SAMSUNG	ROK	2	-	1	1	-	-
SAURER	CH	1	-	1	-	-	-
SCANIA	S	2	-	2	-	-	-
SCHILTER	CH	1	-	-	-	1	-
SENNEBOGEN	D	8	-	-	8	-	-
SIMPLICITY	USA	1	-	-	-	1	-
STECK	CH	1	-	-	1	-	-
STEYR	A	4	-	3	-	1	-
STILL	D	7	-	-	7	-	-
TCM	J	8	-	-	8	-	-
TEREXLIFT	I	2	-	-	2	-	-
THWAITES	GB	11	-	-	-	11	-
TORCHIO	I	1	-	-	1	-	-
TORO	USA	3	-	-	3	-	-
TOYOTA	F	3	-	-	3	-	-
	J	7	-	3	4	-	-
UEBRIGE (SIEHE TYP)	CH	1	-	-	-	1	-
	X	23	-	3	18	1	1
UNIMOG	D	1	-	1	-	-	-
VALTRA	FIN	1	-	-	-	1	-
VICTOR MEILI	CH	1	-	-	1	-	-
VOEGELE	D	2	-	-	2	-	-
VOLVO	S	2	-	1	1	-	-
VW	D	6	-	6	-	-	-
WEBER	CH	1	-	-	1	-	-
WEIHERHAMMER	D	1	-	-	1	-	-
WELTE	X	1	-	1	-	-	-
WIRTGEN	D	3	-	-	3	-	-
WORMSER	CH	3	-	-	1	2	-
YANMAR	J	1	-	-	-	1	-
ZETTELMAYER	D	7	-	-	7	-	-

Motorräder FAZG 6

MR10: Fahrzeugbestand per 01.07.2006

Motorräder nach technischen Daten und Gemeinde

	Total	Vaduz	Triesen	Balzers	Triesenberg	Schaan	Planken	Eschen	Mauren	Gamprin	Ruggell	Schellenberg	Ausland
Total	3170	444	411	409	223	475	35	361	419	150	145	98	-
Fahrzeugart													
Motorrad	2758	373	362	360	194	422	31	311	361	128	132	84	-
Kleinmotorrad	322	66	38	25	23	47	3	43	40	17	10	10	-
Motorrad-Dreirad	8	1	1	1	1	1	-	1	2	-	-	-	-
Motorrad-Seitenwagen	16	2	2	5	-	1	-	2	2	1	1	-	-
Kleinmotorrad-Dreirad	3	-	1	1	-	-	-	1	-	-	-	-	-
Leichtmotorfahrzeug	3	-	-	1	-	1	-	-	-	-	1	-	-
Kleinmotorfahrzeug	44	2	7	10	3	1	-	3	10	4	1	3	-
Dreirädriges Motorfahrzeug	14	-	-	6	-	2	1	-	4	-	-	1	-
Motorschlitten	2	-	-	-	2	-	-	-	-	-	-	-	-
Karosserie													
Kabine	6	1	1	1	1	1	-	-	1	-	-	-	-
Roller	1107	176	141	136	69	153	11	138	159	42	55	27	-
Uebrige	2057	267	269	272	153	321	24	223	259	108	90	71	-
Hubraum in ccm													
bis 049	665	113	84	89	51	92	6	80	77	32	26	15	-
050-124	592	85	81	72	25	88	8	75	80	25	37	16	-
125-249	256	26	31	39	23	43	4	31	37	6	10	6	-
250-499	155	18	16	25	18	18	1	14	26	5	4	10	-
500-749	529	66	66	78	40	73	8	50	57	34	32	25	-
750-999	348	38	51	45	29	62	1	34	45	12	17	14	-
1000 und mehr	591	93	74	58	35	93	7	77	91	34	18	11	-
Elektrisch	34	5	8	3	2	6	-	-	6	2	1	1	-

MR11: Fahrzeugbestand per 01.07.2006

Motorräder nach Marke, Herkunftsland und technischen Daten

Marke	Land	Total	Fahrzeugart			Karosserie			Hubraum in ccm								1000 und mehr	Elektrisch
			Motor-rad	Klein-motor-rad	Seiten-wagen	Uebrig	Kabine	Roller	Uebrig	bis 049	050-124	125-249	250-499	500-749	750-999			
Total		3170	2758	322	16	74	6	1107	2057	665	592	256	155	529	348	591	34	
ADLYMOTO	TWN	1	-	-	-	1	-	-	1	-	-	-	1	-	-	-	-	
AEON	TWN	3	-	-	-	3	-	-	3	-	2	1	-	-	-	-	-	
AIXAM	F	1	-	-	-	1	-	-	1	-	-	-	1	-	-	-	-	
AME	CH	1	1	-	-	-	-	-	1	-	-	-	-	-	-	-	1	
	D	3	3	-	-	-	-	-	3	-	-	-	-	-	-	-	3	
APRILIA	I	162	124	38	-	-	-	121	41	98	31	19	1	2	11	-	-	
ARDIE	D	1	1	-	-	-	-	-	1	-	-	-	-	1	-	-	-	
ARTIC CAT	USA	2	-	-	-	2	-	-	2	-	-	-	-	2	-	-	-	
BAROSSA	TWN	3	-	-	-	3	-	-	3	-	-	3	-	-	-	-	-	
BENELLI	I	1	1	-	-	-	-	-	1	-	-	-	-	-	-	-	1	
BETA	I	4	1	3	-	-	-	3	1	3	1	-	-	-	-	-	-	
BIMOTA	I	1	1	-	-	-	-	-	1	-	-	-	1	-	-	-	-	
BMW	D	154	153	-	1	-	-	8	146	-	-	16	3	23	23	89	-	
BOMBARDIER	CDN	6	-	-	-	6	-	-	6	-	-	-	1	5	-	-	-	
BSA	GB	4	3	-	1	-	-	-	4	-	-	-	1	3	-	-	-	
BUELL	USA	15	15	-	-	-	-	-	15	-	-	-	-	-	4	11	-	
BULTACO	E	1	1	-	-	-	-	-	1	-	-	1	-	-	-	-	-	
CAGIVA	I	13	13	-	-	-	-	-	13	-	2	1	-	6	4	-	-	
CHANG JIANG	TJ	1	-	-	1	-	-	-	1	-	-	-	-	1	-	-	-	
CH-RACING	I	3	3	-	-	-	-	-	3	-	3	-	-	-	-	-	-	
CITY-EL	DK	1	-	-	-	1	1	-	-	-	-	-	-	-	-	-	1	
CONDOR	CH	8	8	-	-	-	-	-	8	-	-	-	6	2	-	-	-	
CONDOR-PUCH	A	1	1	-	-	-	-	-	1	-	-	-	1	-	-	-	-	
CPI	TWN	1	1	-	-	-	-	1	-	1	-	-	-	-	-	-	-	
CUENI-CHOPPER	CH	2	2	-	-	-	-	-	2	-	-	-	-	-	-	2	-	
CZ-CAGIVA	I	1	1	-	-	-	-	-	1	-	-	1	-	-	-	-	-	
DAELIM	ROK	3	3	-	-	-	-	1	2	-	3	-	-	-	-	-	-	
DERBI	E	21	16	3	-	2	-	3	18	18	1	2	-	-	-	-	-	
DINLI	TWN	1	-	-	-	1	-	-	1	-	1	-	-	-	-	-	-	
DKW	D	3	3	-	-	-	-	-	3	1	1	1	-	-	-	-	-	
DNEPR	UA	2	-	-	2	-	-	-	2	-	-	-	-	2	-	-	-	
DUCATI	I	79	79	-	-	-	-	-	79	-	-	-	-	25	54	-	-	
EGLI-HONDA	CH	1	1	-	-	-	-	-	1	-	-	-	-	1	-	-	-	
EML	NL	2	-	-	2	-	-	-	2	-	-	-	-	-	-	2	-	
EVT	TWN	21	-	21	-	-	-	21	-	-	-	-	-	-	-	-	21	
GAS GAS	E	2	2	-	-	-	-	-	2	-	-	-	2	-	-	-	-	
GG	CH	1	1	-	-	-	-	-	1	-	-	-	-	-	-	1	-	
GILERA	E	1	1	-	-	-	-	-	1	1	-	-	-	-	-	-	-	
	I	48	32	16	-	-	-	44	4	31	7	7	3	-	-	-	-	
HARLEY-DAVIDSON	I	8	8	-	-	-	-	-	8	-	1	-	-	-	-	7	-	
	USA	236	232	-	3	1	-	-	236	-	-	-	-	3	8	225	-	
HER CHEE	RC	4	-	2	-	2	-	2	2	4	-	-	-	-	-	-	-	
HM	I	2	2	-	-	-	-	-	2	-	2	-	-	-	-	-	-	
HONDA	E	31	15	16	-	-	-	22	9	22	-	2	-	3	4	-	-	
	I	46	41	5	-	-	-	32	14	9	-	26	-	11	-	-	-	
	IND	5	5	-	-	-	-	5	-	-	5	-	-	-	-	-	-	
	J	376	367	8	-	1	-	84	292	38	80	52	18	105	46	37	-	
	T	2	2	-	-	-	-	1	1	-	-	2	-	-	-	-	-	
	USA	15	15	-	-	-	-	-	15	-	-	-	-	-	-	15	-	
HOREX	D	1	1	-	-	-	-	-	1	-	-	-	1	-	-	-	-	
HPU	CH	5	5	-	-	-	-	-	5	-	-	-	-	-	-	5	-	
HUSABERG	A	2	2	-	-	-	-	-	2	-	-	-	-	2	-	-	-	
	S	8	8	-	-	-	-	-	8	-	-	-	1	7	-	-	-	
HUSQVARNA	I	15	15	-	-	-	-	-	15	-	2	-	3	10	-	-	-	
HUSSAR	-	1	-	1	-	-	-	1	-	1	-	-	-	-	-	-	-	

MR11: Fahrzeugbestand per 01.07.2006

Motorräder nach Marke, Herkunftsland und technischen Daten

Marke	Land	Total	Fahrzeugart			Karosserie			Hubraum in ccm								
			Motor- rad	Klein- motor- rad	Seiten- wagen	Uebrig	Kabine	Roller	Uebrig	bis 049	050-124	125-249	250-499	500-749	750-999	1000 und mehr	Elek- trisch
HYOSUNG	ROK	7	7	-	-	-	-	-	7	-	-	2	-	5	-	-	-
INDIAN	USA	2	2	-	-	-	-	-	2	-	-	-	-	-	-	2	-
INNOCENTI	I	1	1	-	-	-	-	-	1	-	1	-	-	-	-	-	-
ITALJET	I	6	3	3	-	-	-	5	1	4	1	1	-	-	-	-	-
JAWA	CZ	1	1	-	-	-	-	-	1	-	-	1	-	-	-	-	-
KAWASAKI	J	139	133	-	-	6	-	-	139	-	7	3	15	49	37	28	-
KL	I	1	1	-	-	-	-	-	1	-	-	1	-	-	-	-	-
KREIDLER	D	5	4	1	-	-	-	-	5	3	2	-	-	-	-	-	-
KTM	A	60	60	-	-	-	-	-	60	-	-	2	13	43	2	-	-
KYMCO	RC	29	14	14	-	1	-	25	4	25	1	3	-	-	-	-	-
LAMBRETTA	I	3	2	-	1	-	-	-	3	-	3	-	-	-	-	-	-
LAVERDA	I	4	4	-	-	-	-	-	4	-	1	-	1	1	1	-	-
LIGIER	F	1	-	-	-	1	-	-	1	-	-	-	-	1	-	-	-
LYNX	FIN	1	-	-	-	1	-	-	1	-	-	-	1	-	-	-	-
MALAGUTI	I	24	17	7	-	-	-	20	4	16	5	2	1	-	-	-	-
MATCHLESS	GB	1	1	-	-	-	-	-	1	-	-	-	1	-	-	-	-
MBK	E	9	8	1	-	-	-	9	-	6	3	-	-	-	-	-	-
	F	24	21	3	-	-	-	23	1	18	6	-	-	-	-	-	-
	I	2	2	-	-	-	-	-	2	-	2	-	-	-	-	-	-
	J	2	2	-	-	-	-	2	-	-	2	-	-	-	-	-	-
	RC	1	1	-	-	-	-	1	-	-	-	1	-	-	-	-	-
MEGA	F	2	-	-	-	2	-	-	2	-	-	-	2	-	-	-	-
MINI-EL	DK	2	1	-	-	1	2	-	-	-	-	-	-	-	-	-	2
MONTESA	E	2	2	-	-	-	-	-	2	-	-	-	2	-	-	-	-
MORINI	I	2	2	-	-	-	-	-	2	-	-	-	1	1	-	-	-
MOTO MORINI	I	1	1	-	-	-	-	-	1	-	-	-	-	-	-	1	-
MOTO-GUZZI	I	38	35	-	3	-	-	-	38	-	-	-	2	4	20	12	-
MUZ	D	3	2	1	-	-	-	1	2	-	-	-	-	2	-	-	1
MV-AGUSTA	I	3	3	-	-	-	-	-	3	-	-	-	-	1	2	-	-
MWH	CH	1	1	-	-	-	-	-	1	-	-	-	-	-	-	1	-
MZ	D	6	3	3	-	-	-	3	3	-	3	-	-	-	-	-	3
Nicht definierte	CH	1	1	-	-	-	-	-	1	-	-	1	-	-	-	-	-
NORTON	GB	9	9	-	-	-	-	-	9	-	-	-	-	3	6	-	-
PERAVES	CH	1	1	-	-	-	1	-	-	-	-	-	-	-	1	-	-
PEUGEOT	F	67	51	16	-	-	-	65	2	40	20	3	-	-	-	-	4
PGO	TJ	11	6	2	-	3	-	8	3	2	-	9	-	-	-	-	-
PIAGGIO	I	328	239	76	-	13	-	238	90	108	185	28	7	-	-	-	-
	RC	9	7	2	-	-	-	8	1	1	8	-	-	-	-	-	-
POLARIS	USA	2	-	-	-	2	-	-	2	-	-	-	1	1	-	-	-
PUCH	A	7	6	1	-	-	-	-	7	1	2	4	-	-	-	-	-
REWACO	D	3	-	-	-	3	-	-	3	-	-	-	-	-	1	2	-
RIEJU	E	3	-	3	-	-	-	-	3	3	-	-	-	-	-	-	-
RUDGE-ULSTER	GB	1	1	-	-	-	-	-	1	-	-	-	-	1	-	-	-
SACHS	D	2	2	-	-	-	-	-	2	-	1	-	-	-	1	-	-
SANYANG	TJ	1	-	1	-	-	-	1	-	1	-	-	-	-	-	-	-
SCHERER	D	1	-	-	-	1	-	-	1	-	-	-	-	-	-	1	-
SENN	CH	1	1	-	-	-	-	-	1	-	-	-	-	-	-	1	-
SHERCO	F	4	4	-	-	-	-	-	4	4	-	-	-	-	-	-	-
SM	RC	14	-	14	-	-	-	14	-	14	-	-	-	-	-	-	-
SMC	RC	14	1	11	-	2	-	12	2	12	-	2	-	-	-	-	-
STANDARD	GB	1	1	-	-	-	-	-	1	-	-	-	-	1	-	-	-
	TWN	2	-	-	-	2	-	-	2	-	-	2	-	-	-	-	-
SUNBEAM	GB	1	1	-	-	-	-	-	1	-	-	-	1	-	-	-	-
SUZUKI	E	44	25	19	-	-	-	36	8	32	-	4	7	1	-	-	-

MR11: Fahrzeugbestand per 01.07.2006

Motorräder nach Marke, Herkunftsland und technischen Daten

Marke	Land	Total	Fahrzeugart			Karosserie			Hubraum in ccm								Elektrisch
			Motorrad	Kleinmotorrad	Seitenwagen	Uebrig	Kabine	Roller	Uebrig	bis 049	050-124	125-249	250-499	500-749	750-999	1000 und mehr	
SUZUKI	J	277	269	7	1	-	-	68	209	8	58	14	21	82	50	44	-
SYM	X	5	5	-	-	-	-	5	-	3	-	2	-	-	-	-	-
TRIKETEC	D	1	-	-	-	1	-	-	1	-	-	-	-	1	-	-	-
TRIUMPH	GB	58	57	-	1	-	-	-	58	-	-	-	3	20	25	10	-
TWIKE	CH	2	-	-	-	2	2	-	-	-	-	-	-	-	-	-	2
TWN	D	1	1	-	-	-	-	-	1	-	-	-	1	-	-	-	-
UEBRIGE (SIEHE TYP)	X	7	6	-	-	1	-	1	6	-	2	1	2	1	-	1	-
VELOCETTE	GB	1	1	-	-	-	-	-	1	-	-	1	-	-	-	-	-
VESPA	I	25	25	-	-	-	-	17	8	3	18	4	-	-	-	-	-
VINCENT	F	1	1	-	-	-	-	-	1	-	-	-	-	-	1	-	-
VOR	I	3	3	-	-	-	-	-	3	-	-	-	-	3	-	-	-
VOXAN	F	1	1	-	-	-	-	-	1	-	-	-	-	-	1	-	-
YAMAHA	E	33	28	5	-	-	-	28	5	20	11	2	-	-	-	-	-
	F	116	105	11	-	-	-	108	8	87	23	-	2	4	-	-	-
	I	15	14	-	-	1	-	1	14	1	4	4	1	2	-	3	-
	J	362	349	8	-	5	-	49	313	26	78	17	23	88	46	84	-
	RC	9	9	-	-	-	-	9	-	-	2	7	-	-	-	-	-
	USA	2	2	-	-	-	-	-	2	-	-	-	-	-	-	2	-
Z-SUZUKI	CH	3	1	-	-	2	-	-	3	-	-	-	3	-	-	-	-
ZUENDAPP	D	1	1	-	-	-	-	1	-	-	-	1	-	-	-	-	-
ZWEIRAD-UNION	D	1	1	-	-	-	-	-	1	-	1	-	-	-	-	-	-

Anhänger FAZG 7

AH10: Fahrzeugbestand per 01.07.2006
Anhänger nach technischen Daten

	Anzahl
Total	3072
Fahrzeugart	
Sattel-Sachentransportanhänger	251
Sachentransportanhänger	2033
Sattel-Anhänger	-
Sattel-Arbeitsanhänger	-
Arbeitsanhänger	416
Sattel-Personentransportanhänger	-
Personentransportanhänger	2
Wohnanhänger	166
Sattel-Wohnanhänger	-
Sattel-Sportgeräteanhänger	1
Sportgeräteanhänger	118
Motorradanhänger	33
Landw. Anhänger	17
Landw. Arbeitsanhänger	25
Uebrige	10
Anzahl Achsen	
1	1980
2	678
3	223
4 und mehr	1
ohne Angabe	190
Gesamtgewicht in kg	
bis 1000	1363
1001 bis 2000	835
2001 bis 3500	346
3501 bis 8000	104
8001 bis 10000	14
10001 bis 12000	39
12001 bis 18000	113
18001 bis 24000	34
24001 bis 34000	68
34001 und mehr	156

AH11: Fahrzeugbestand per 01.07.2006

Anhänger nach Marke, Herkunftsland und technischen Daten

Marke	Land	90Sachentransportanhänger		95Sattel-Sachentransportanhänger		94Arbeitsanhänger		92Wohnanhänger		93Sportgeräteeanhänger		Gesamtgewicht in Tonnen								
		Total	Fahrzeugart	90	95	94	92	93	Uebrig	ohne Angabe	bis 1000	1001 bis 2000	2001 bis 3500	3501 bis 8000	8001 bis 10000	10001 bis 12000	12001 bis 18000	18001 bis 24000	24001 bis 34000	34001 und mehr
Total		3072	2033	251	416	166	118	88	-	1363	835	346	104	14	39	113	34	68	156	
ACKERMANN	CH	2	2	-	-	-	-	-	-	-	-	-	2	-	-	-	-	-	-	
ADRIA	X	1	-	-	-	1	-	-	-	-	1	-	-	-	-	-	-	-	-	
AEBI	CH	17	16	-	1	-	-	-	-	-	7	8	2	-	-	-	-	-	-	
AEBI/ATLAS COPCO	CH	1	-	-	1	-	-	-	-	-	-	1	-	-	-	-	-	-	-	
AGADOS	X	17	16	-	1	-	-	-	-	12	3	2	-	-	-	-	-	-	-	
ALB	X	1	-	-	1	-	-	-	-	-	1	-	-	-	-	-	-	-	-	
ALF	X	2	2	-	-	-	-	-	-	1	1	-	-	-	-	-	-	-	-	
ALFA LAVAL AGRI	CH	1	1	-	-	-	-	-	-	-	1	-	-	-	-	-	-	-	-	
ALGEMA	X	1	1	-	-	-	-	-	-	-	-	1	-	-	-	-	-	-	-	
ALHO	X	1	-	-	1	-	-	-	-	-	1	-	-	-	-	-	-	-	-	
AL-KO	CH	1	1	-	-	-	-	-	-	-	1	-	-	-	-	-	-	-	-	
ALPENKREUZER	X	2	-	-	-	2	-	-	-	2	-	-	-	-	-	-	-	-	-	
AMMANN	CH	2	-	-	2	-	-	-	-	1	1	-	-	-	-	-	-	-	-	
ANDEX	X	1	-	-	-	-	-	1	-	-	1	-	-	-	-	-	-	-	-	
ANDRES	CH	6	6	-	-	-	-	-	-	-	-	-	1	3	2	-	-	-	-	
ANSSEMS	X	19	19	-	-	-	-	-	-	6	11	2	-	-	-	-	-	-	-	
ARCOMET	X	1	-	-	1	-	-	-	-	-	-	-	-	-	-	1	-	-	-	
ATEC	X	1	1	-	-	-	-	-	-	-	-	1	-	-	-	-	-	-	-	
ATLANTA	X	1	1	-	-	-	-	-	-	-	1	-	-	-	-	-	-	-	-	
ATLAS-COPCO	B	9	-	-	9	-	-	-	-	5	4	-	-	-	-	-	-	-	-	
	X	15	-	-	15	-	-	-	-	11	3	-	1	-	-	-	-	-	-	
AUWAERTER	X	8	8	-	-	-	-	-	-	2	-	6	-	-	-	-	-	-	-	
AZAR	X	2	-	-	2	-	-	-	-	1	-	1	-	-	-	-	-	-	-	
BAETSCHMANN	CH	1	-	-	-	-	-	1	-	-	1	-	-	-	-	-	-	-	-	
BAKOMAT	CH	2	-	-	2	-	-	-	-	-	-	-	2	-	-	-	-	-	-	
BANTAM	USA	1	1	-	-	-	-	-	-	1	-	-	-	-	-	-	-	-	-	
	X	1	1	-	-	-	-	-	-	1	-	-	-	-	-	-	-	-	-	
BARENTS	X	3	3	-	-	-	-	-	-	1	2	-	-	-	-	-	-	-	-	
BARTHAU	X	9	8	-	1	-	-	-	-	4	2	3	-	-	-	-	-	-	-	
BAUMGARTNER	CH	1	1	-	-	-	-	-	-	1	-	-	-	-	-	-	-	-	-	
BECK	CH	6	2	-	2	-	-	2	-	2	1	1	-	-	-	2	-	-	-	
BENALU	X	1	-	1	-	-	-	-	-	-	-	-	-	-	-	-	-	1	-	
BERGER	CH	1	-	1	-	-	-	-	-	-	-	-	-	-	-	-	-	-	1	
	D	2	-	2	-	-	-	-	-	-	-	-	-	-	-	-	-	-	2	
	X	7	-	6	1	-	-	-	-	1	-	-	-	-	-	-	-	2	4	
BERNOLD	CH	1	-	-	1	-	-	-	-	1	-	-	-	-	-	-	-	-	-	
BIEL	CH	1	-	-	1	-	-	-	-	1	-	-	-	-	-	-	-	-	-	
BIRRER	CH	1	1	-	-	-	-	-	-	-	-	-	-	-	-	1	-	-	-	
BLOMERT	X	6	2	-	-	-	4	-	-	-	3	3	-	-	-	-	-	-	-	
BOECKER	X	1	-	-	1	-	-	-	-	-	1	-	-	-	-	-	-	-	-	
BOECKMANN	X	29	22	-	-	-	7	-	-	8	14	7	-	-	-	-	-	-	-	
BOSCHUNG	CH	1	-	-	1	-	-	-	-	-	-	1	-	-	-	-	-	-	-	
BRANTNER	X	1	-	-	-	-	-	1	-	-	-	-	-	-	-	1	-	-	-	
BRATSCHI	CH	1	1	-	-	-	-	-	-	-	-	1	-	-	-	-	-	-	-	

AH11: Fahrzeugbestand per 01.07.2006

Anhänger nach Marke, Herkunftsland und technischen Daten

Marke	Land	90 Sachtransportanhänger		95 Sattel-Sachtransportanhänger			94 Arbeitsanhänger			92 Wohnanhänger			93 Sportgeräteeanhänger							
		Total	Fahrzeugart	90	95	94	92	93	Uebrig	ohne Angabe	bis 1000	1001 bis 2000	2001 bis 3500	3501 bis 8000	8001 bis 10000	10001 bis 12000	12001 bis 18000	18001 bis 24000	24001 bis 34000	34001 und mehr
BRENDERUP	X	17	16	-	-	-	1	-	-	11	2	4	-	-	-	-	-	-	-	
BREVO	X	2	-	-	2	-	-	-	-	2	-	-	-	-	-	-	-	-	-	
BRIAN JAMES	X	1	1	-	-	-	-	-	-	-	-	1	-	-	-	-	-	-	-	
BROSHUIS	X	2	-	2	-	-	-	-	-	-	-	-	-	-	-	-	-	-	2	
BRUEHLMANN	CH	2	2	-	-	-	-	-	-	-	1	1	-	-	-	-	-	-	-	
BRUNS	X	1	-	-	-	-	1	-	-	-	1	-	-	-	-	-	-	-	-	
BUEHLER	CH	1	1	-	-	-	-	-	-	-	1	-	-	-	-	-	-	-	-	
BUEHRER	CH	1	1	-	-	-	-	-	-	-	-	-	1	-	-	-	-	-	-	
BUER	X	3	3	-	-	-	-	-	-	-	2	1	-	-	-	-	-	-	-	
BUERSTNER	X	20	-	-	-	20	-	-	-	6	14	-	-	-	-	-	-	-	-	
BZS	CH	3	2	-	1	-	-	-	-	3	-	-	-	-	-	-	-	-	-	
CADOLTO	X	1	-	-	1	-	-	-	-	-	1	-	-	-	-	-	-	-	-	
CAMP-LET	X	4	-	-	-	1	3	-	-	1	2	1	-	-	-	-	-	-	-	
CARBOFER	CH	1	-	-	1	-	-	-	-	1	-	-	-	-	-	-	-	-	-	
CARGO	X	1	-	1	-	-	-	-	-	-	-	-	-	-	-	-	-	-	1	
CATTANEO	X	2	-	-	2	-	-	-	-	-	-	-	2	-	-	-	-	-	-	
CAVIEZEL	CH	2	1	-	1	-	-	-	-	-	2	-	-	-	-	-	-	-	-	
CHEVAL LIBERTE	X	1	-	-	-	-	1	-	-	-	1	-	-	-	-	-	-	-	-	
CLAAS	X	2	-	-	-	-	-	2	-	-	1	-	1	-	-	-	-	-	-	
CLARK	X	1	-	-	1	-	-	-	-	1	-	-	-	-	-	-	-	-	-	
COBRA	CH	1	-	-	1	-	-	-	-	-	1	-	-	-	-	-	-	-	-	
COMPAIR	X	1	-	-	1	-	-	-	-	1	-	-	-	-	-	-	-	-	-	
CONDECTA	CH	4	-	-	4	-	-	-	-	1	-	-	-	-	-	3	-	-	-	
	I	11	-	-	11	-	-	-	-	7	-	-	4	-	-	-	-	-	-	
	X	19	-	-	19	-	-	-	-	3	13	1	-	1	-	1	-	-	-	
CONTRAFEU	CH	4	-	-	4	-	-	-	-	4	-	-	-	-	-	-	-	-	-	
COPRODIS	X	1	1	-	-	-	-	-	-	-	1	-	-	-	-	-	-	-	-	
COSMOS	CH	30	-	-	-	-	-	30	-	30	-	-	-	-	-	-	-	-	-	
DALTEC	CH	9	9	-	-	-	-	-	-	-	1	8	-	-	-	-	-	-	-	
DA-PONT	CH	1	-	1	-	-	-	-	-	-	-	-	1	-	-	-	-	-	-	
DE JONG	X	1	1	-	-	-	-	-	-	-	1	-	-	-	-	-	-	-	-	
DELLFATEC	CH	1	1	-	-	-	-	-	-	1	-	-	-	-	-	-	-	-	-	
DELLSPERGER	CH	13	11	-	-	-	2	-	-	10	2	1	-	-	-	-	-	-	-	
DETHLEFFS	X	17	1	-	-	16	-	-	-	4	13	-	-	-	-	-	-	-	-	
DIXON	USA	1	1	-	-	-	-	-	-	1	-	-	-	-	-	-	-	-	-	
DOLL	X	1	1	-	-	-	-	-	-	-	-	-	-	-	1	-	-	-	-	
DOTTO	X	2	-	-	-	-	-	2	-	-	-	-	2	-	-	-	-	-	-	
DURANA	CH	1	1	-	-	-	-	-	-	-	-	-	1	-	-	-	-	-	-	
DYM	CH	5	-	-	5	-	-	-	-	5	-	-	-	-	-	-	-	-	-	
EBERLE	X	5	5	-	-	-	-	-	-	3	1	1	-	-	-	-	-	-	-	
ECOAIR	X	2	-	-	2	-	-	-	-	2	-	-	-	-	-	-	-	-	-	
EDUARDS	X	2	2	-	-	-	-	-	-	-	-	2	-	-	-	-	-	-	-	

AH11: Fahrzeugbestand per 01.07.2006 Anhänger nach Marke, Herkunftsland und technischen Daten

Marke	Land	90 Sachtransportanhänger		95 Sattel-Sachtransportanhänger		94 Arbeitsanhänger		92 Wohnanhänger		93 Sportgeräteeanhänger		Gesamtgewicht in Tonnen								
		Total	Fahrzeugart	90	95	94	92	93	Uebrige	ohne Angabe	bis 1000	1001 bis 2000	2001 bis 3500	3501 bis 8000	8001 bis 10000	10001 bis 12000	12001 bis 18000	18001 bis 24000	24001 bis 34000	34001 und mehr
EGLI	CH	13	2	-	11	-	-	-	-	2	8	3	-	-	-	-	-	-	-	
EHRSAM	CH	13	-	-	13	-	-	-	-	9	4	-	-	-	-	-	-	-	-	
EHRSAM-DENZLER	CH	1	-	-	1	-	-	-	-	-	1	-	-	-	-	-	-	-	-	
EICKORN	X	1	1	-	-	-	-	-	-	-	-	1	-	-	-	-	-	-	-	
ELLEBI	X	6	6	-	-	-	-	-	-	4	-	2	-	-	-	-	-	-	-	
ELOMAT	X	2	-	-	2	-	-	-	-	2	-	-	-	-	-	-	-	-	-	
ELWA	CH	1	1	-	-	-	-	-	-	1	-	-	-	-	-	-	-	-	-	
EPOKE	X	3	-	-	3	-	-	-	-	1	2	-	-	-	-	-	-	-	-	
EQUIPE	X	1	1	-	-	-	-	-	-	-	1	-	-	-	-	-	-	-	-	
ERDE	CH	2	2	-	-	-	-	-	-	2	-	-	-	-	-	-	-	-	-	
	X	5	5	-	-	-	-	-	-	5	-	-	-	-	-	-	-	-	-	
ERIBA	X	5	-	-	-	5	-	-	-	1	4	-	-	-	-	-	-	-	-	
ERIBA-HYMER	X	1	-	-	-	1	-	-	-	-	1	-	-	-	-	-	-	-	-	
ERKA	X	5	3	-	-	1	1	-	-	5	-	-	-	-	-	-	-	-	-	
ERMECA	X	1	1	-	-	-	-	-	-	1	-	-	-	-	-	-	-	-	-	
ESS	X	37	37	-	-	-	-	-	-	35	2	-	-	-	-	-	-	-	-	
ESSELMANN/HAMM	X	1	-	-	-	-	-	1	-	-	1	-	-	-	-	-	-	-	-	
ESTRICH-BOY	X	1	-	-	1	-	-	-	-	-	1	-	-	-	-	-	-	-	-	
ETTINGER	CH	12	-	-	12	-	-	-	-	10	2	-	-	-	-	-	-	-	-	
EUROLIFT	X	1	-	-	1	-	-	-	-	-	1	-	-	-	-	-	-	-	-	
EUROPA	X	1	1	-	-	-	-	-	-	1	-	-	-	-	-	-	-	-	-	
FANKHAUSER	CH	3	2	1	-	-	-	-	-	-	2	-	1	-	-	-	-	-	-	
FAUTRAS	X	1	1	-	-	-	-	-	-	-	1	-	-	-	-	-	-	-	-	
FB	X	1	-	-	-	-	1	-	-	-	-	1	-	-	-	-	-	-	-	
FEGA	CH	1	-	-	1	-	-	-	-	1	-	-	-	-	-	-	-	-	-	
FELDBINDER	X	10	-	10	-	-	-	-	-	-	-	-	-	-	-	-	-	3	7	
FELLA	I	1	-	-	-	-	-	1	-	-	1	-	-	-	-	-	-	-	-	
FENDT	D	2	-	-	-	2	-	-	-	1	1	-	-	-	-	-	-	-	-	
	X	8	-	-	-	8	-	-	-	-	8	-	-	-	-	-	-	-	-	
FEUERSCHUTZ	CH	9	-	-	9	-	-	-	-	7	1	1	-	-	-	-	-	-	-	
FEUERSTEIN	CH	6	6	-	-	-	-	-	-	1	3	2	-	-	-	-	-	-	-	
FITZEL	X	26	25	-	-	-	1	-	-	12	4	10	-	-	-	-	-	-	-	
FLIEGL	X	4	1	1	-	-	-	2	-	-	-	-	1	1	-	1	-	-	1	
FRECH-HOCH	CH	6	2	-	4	-	-	-	-	-	1	4	-	-	-	1	-	-	-	
FREEBIRD	X	1	-	-	-	-	-	1	-	1	-	-	-	-	-	-	-	-	-	
FREHNER	CH	4	4	-	-	-	-	-	-	-	2	2	-	-	-	-	-	-	-	
FREY	CH	1	-	-	1	-	-	-	-	-	1	-	-	-	-	-	-	-	-	
FRICK	CH	4	1	-	2	-	1	-	-	3	-	1	-	-	-	-	-	-	-	
GAMO	X	2	1	-	-	-	-	1	-	-	1	1	-	-	-	-	-	-	-	
GANGLOFF	CH	2	2	-	-	-	-	-	-	-	2	-	-	-	-	-	-	-	-	
GASSNER	CH	2	2	-	-	-	-	-	-	1	1	-	-	-	-	-	-	-	-	
GAUPEN	X	1	1	-	-	-	-	-	-	-	1	-	-	-	-	-	-	-	-	

AH11: Fahrzeugbestand per 01.07.2006

Anhänger nach Marke, Herkunftsland und technischen Daten

Marke	Land	90 Sachtransportanhänger		95 Sattel-Sachtransportanhänger			94 Arbeitsanhänger		92 Wohnanhänger		93 Sportgeräteeanhänger									
		Total	Fahrzeugart	90	95	94	92	93	Uebrige	ohne Angabe	bis 1000	1001 bis 2000	2001 bis 3500	3501 bis 8000	8001 bis 10000	10001 bis 12000	12001 bis 18000	18001 bis 24000	24001 bis 34000	34001 und mehr
GEIGER	CH	1	1	-	-	-	-	-	-	-	1	-	-	-	-	-	-	-	-	
GERMANIA	X	5	-	-	-	-	-	5	-	-	5	-	-	-	-	-	-	-	-	
GESER	CH	1	1	-	-	-	-	-	-	-	-	-	-	-	1	-	-	-	-	
GK GRUENENFELDER	CH	29	17	9	3	-	-	-	-	-	2	1	8	1	1	8	1	2	5	
GOEGL	X	3	2	-	-	-	-	-	1	-	-	1	-	-	-	2	-	-	-	
GOEWEL	X	3	-	-	-	-	-	-	3	-	-	-	3	-	-	-	-	-	-	
GOLDHOFER	X	3	2	1	-	-	-	-	-	-	-	-	-	-	-	-	-	3	-	
GRABER	CH	2	-	-	2	-	-	-	-	-	2	-	-	-	-	-	-	-	-	
GREUTER	CH	1	1	-	-	-	-	-	-	-	-	-	-	-	1	-	-	-	-	
GRIESSER	CH	1	1	-	-	-	-	-	-	-	1	-	-	-	-	-	-	-	-	
GRIMME	X	2	-	-	-	-	-	-	2	-	-	-	2	-	-	-	-	-	-	
GROSSMANN	CH	1	-	-	1	-	-	-	-	-	1	-	-	-	-	-	-	-	-	
HAENNI	CH	2	-	-	2	-	-	-	-	-	2	-	-	-	-	-	-	-	-	
HAESSIG	CH	1	1	-	-	-	-	-	-	-	1	-	-	-	-	-	-	-	-	
HAFFA	CH	1	-	-	1	-	-	-	-	-	1	-	-	-	-	-	-	-	-	
HAMMELMANN	X	1	-	-	1	-	-	-	-	-	-	1	-	-	-	-	-	-	-	
HAMSTER	CH	1	-	-	1	-	-	-	-	-	-	-	1	-	-	-	-	-	-	
HANGLER	X	6	5	1	-	-	-	-	-	-	-	-	-	-	-	4	2	-	-	
HANSEN	CH	1	-	-	1	-	-	-	-	-	-	1	-	-	-	-	-	-	-	
HAPERT	X	18	18	-	-	-	-	-	-	2	8	8	-	-	-	-	-	-	-	
HARBECK	X	11	1	-	-	-	10	-	-	4	6	1	-	-	-	-	-	-	-	
HAUSER	CH	1	-	1	-	-	-	-	-	-	-	-	1	-	-	-	-	-	-	
HEINEMANN	X	238	227	-	3	6	2	-	-	202	34	2	-	-	-	-	-	-	-	
HEINKEL	D	10	-	-	10	-	-	-	-	-	10	-	-	-	-	-	-	-	-	
	X	3	-	-	2	-	-	1	-	-	1	2	-	-	-	-	-	-	-	
HEKU	X	1	-	-	-	-	1	-	-	-	1	-	-	-	-	-	-	-	-	
HENRA	X	7	5	-	-	-	2	-	-	1	5	1	-	-	-	-	-	-	-	
HENSLER	X	1	1	-	-	-	-	-	-	-	1	-	-	-	-	-	-	-	-	
HILLE	X	1	1	-	-	-	-	-	-	-	-	-	1	-	-	-	-	-	-	
HIRTH	X	2	2	-	-	-	-	-	-	-	1	1	-	-	-	-	-	-	-	
HOBBY	X	32	-	-	-	32	-	-	-	4	28	-	-	-	-	-	-	-	-	
HOEFNER	X	82	82	-	-	-	-	-	-	68	12	2	-	-	-	-	-	-	-	
HOFER	CH	2	2	-	-	-	-	-	-	-	2	-	-	-	-	-	-	-	-	
HOLMAN	X	5	-	-	5	-	-	-	-	3	2	-	-	-	-	-	-	-	-	
HRB	X	11	11	-	-	-	-	-	-	8	3	-	-	-	-	-	-	-	-	
HUBER	X	1	1	-	-	-	-	-	-	-	1	-	-	-	-	-	-	-	-	
HUGENTOBLER	CH	1	1	-	-	-	-	-	-	-	-	-	-	-	1	-	-	-	-	
HUGGEL	CH	1	-	1	-	-	-	-	-	-	-	-	1	-	-	-	-	-	-	
HUGGLER	CH	42	-	-	42	-	-	-	-	-	-	6	35	-	-	1	-	-	-	
HUKI	X	1	1	-	-	-	-	-	-	-	1	-	-	-	-	-	-	-	-	
HUMBAUR	X	260	260	-	-	-	-	-	-	117	91	52	-	-	-	-	-	-	-	

AH11: Fahrzeugbestand per 01.07.2006 Anhänger nach Marke, Herkunftsland und technischen Daten

Marke	Land	90 Sachtransportanhänger		95 Sattel-Sachtransportanhänger			94 Arbeitsanhänger			92 Wohnanhänger		93 Sportgeräteanhänger								
		Total	Fahrzeugart	90	95	94	92	93	Uebrige	ohne Angabe	bis 1000	1001 bis 2000	2001 bis 3500	3501 bis 8000	8001 bis 10000	10001 bis 12000	12001 bis 18000	18001 bis 24000	24001 bis 34000	34001 und mehr
HUMER	X	2	2	-	-	-	-	-	-	-	2	-	-	-	-	-	-	-	-	-
HUNZIKER	CH	1	-	-	1	-	-	-	-	-	1	-	-	-	-	-	-	-	-	-
HUSER	CH	5	2	-	-	-	3	-	-	-	3	2	-	-	-	-	-	-	-	-
HYDRO-KULI	CH	1	-	-	1	-	-	-	-	-	-	1	-	-	-	-	-	-	-	-
HYMER	X	20	19	-	1	-	-	-	-	17	3	-	-	-	-	-	-	-	-	-
IFOR-WILLIAMS	X	35	31	-	-	-	4	-	-	1	13	21	-	-	-	-	-	-	-	-
IMV ADRIA	X	2	-	-	-	2	-	-	-	1	1	-	-	-	-	-	-	-	-	-
INGERSOLL-RAND	X	3	-	-	3	-	-	-	-	1	2	-	-	-	-	-	-	-	-	-
INTRADYM	CH	3	-	-	3	-	-	-	-	3	-	-	-	-	-	-	-	-	-	-
ISOPOLAR	X	1	1	-	-	-	-	-	-	-	-	1	-	-	-	-	-	-	-	-
JAMET	X	1	-	-	-	1	-	-	-	1	-	-	-	-	-	-	-	-	-	-
JFK	X	1	-	-	-	-	1	-	-	-	-	1	-	-	-	-	-	-	-	-
JODAG	X	3	-	-	3	-	-	-	-	-	2	1	-	-	-	-	-	-	-	-
KAESER	X	2	-	-	2	-	-	-	-	2	-	-	-	-	-	-	-	-	-	-
KAESSBOHRER	D	5	3	2	-	-	-	-	-	-	-	-	-	-	2	-	1	2	-	-
	X	2	1	1	-	-	-	-	-	-	-	-	-	-	-	-	1	1	-	-
KAISER	CH	2	1	-	1	-	-	-	-	-	2	-	-	-	-	-	-	-	-	-
	FL	1	1	-	-	-	-	-	-	1	-	-	-	-	-	-	-	-	-	-
	X	3	2	-	1	-	-	-	-	1	-	1	1	-	-	-	-	-	-	-
KARO	X	1	-	-	-	-	-	1	-	-	-	1	-	-	-	-	-	-	-	-
KAUFMANN	CH	1	1	-	-	-	-	-	-	1	-	-	-	-	-	-	-	-	-	-
KELLER	CH	2	2	-	-	-	-	-	-	2	-	-	-	-	-	-	-	-	-	-
KLAAS	X	4	-	-	4	-	-	-	-	-	4	-	-	-	-	-	-	-	-	-
KLEPPER	X	1	-	-	-	1	-	-	-	1	-	-	-	-	-	-	-	-	-	-
KLEUSBERG	X	1	-	-	1	-	-	-	-	-	1	-	-	-	-	-	-	-	-	-
KNAUS	X	21	-	-	-	21	-	-	-	5	16	-	-	-	-	-	-	-	-	-
KNAUSS	X	1	-	-	1	-	-	-	-	-	1	-	-	-	-	-	-	-	-	-
KNOTT	X	2	1	-	-	-	-	1	-	-	2	-	-	-	-	-	-	-	-	-
KNUPP	CH	2	2	-	-	-	-	-	-	-	-	-	-	2	-	-	-	-	-	-
KOEGEL	D	1	-	1	-	-	-	-	-	-	-	-	-	-	-	-	-	-	-	1
	X	51	9	42	-	-	-	-	-	-	-	-	-	1	8	2	3	37	-	-
KOEGL	CH	1	-	1	-	-	-	-	-	-	-	-	-	-	-	-	-	-	-	1
KRAPF	X	1	-	-	-	-	-	1	-	-	-	-	-	1	-	-	-	-	-	-
KREIS	CH	1	-	-	1	-	-	-	-	1	-	-	-	-	-	-	-	-	-	-
KRESS	X	7	3	-	-	-	4	-	-	-	6	1	-	-	-	-	-	-	-	-
KRONE	X	4	-	2	-	-	-	2	-	-	-	2	-	-	-	-	-	-	-	2
KUFER	X	1	1	-	-	-	-	-	-	-	-	1	-	-	-	-	-	-	-	-
KUHN	CH	1	-	-	-	-	-	1	-	-	1	-	-	-	-	-	-	-	-	-
LAG	CH	1	-	1	-	-	-	-	-	-	-	-	-	-	-	-	-	-	-	1
	X	5	-	5	-	-	-	-	-	-	-	-	-	-	-	-	-	-	-	5
LANZ	D	11	11	-	-	-	-	-	-	-	-	-	-	10	1	-	-	-	-	-
LANZ+MARTI	CH	2	2	-	-	-	-	-	-	-	-	-	-	-	2	-	-	-	-	-
LE RELAIS	CH	11	-	-	11	-	-	-	-	11	-	-	-	-	-	-	-	-	-	-
LEHMANN	X	1	1	-	-	-	-	-	-	1	-	-	-	-	-	-	-	-	-	-
LEOPARD	X	1	1	-	-	-	-	-	-	1	-	-	-	-	-	-	-	-	-	-

AH11: Fahrzeugbestand per 01.07.2006

Anhänger nach Marke, Herkunftsland und technischen Daten

Marke	Land	90 Sachtransportanhänger		95 Sattel-Sachtransportanhänger		94 Arbeitsanhänger		92 Wohnanhänger		93 Sportgeräteeanhänger		Gesamtgewicht in Tonnen								
		Total	Fahrzeugart	90	95	94	92	93	Uebrige	ohne Angabe	bis 1000	1001 bis 2000	2001 bis 3500	3501 bis 8000	8001 bis 10000	10001 bis 12000	12001 bis 18000	18001 bis 24000	24001 bis 34000	34001 und mehr
LEUZINGER	CH	1	-	-	1	-	-	-	-	-	1	-	-	-	-	-	-	-	-	-
LIBERTY	X	2	-	-	-	2	-	-	-	-	2	-	-	-	-	-	-	-	-	-
LIEBHERR	A	1	-	-	1	-	-	-	-	-	-	-	-	-	1	-	-	-	-	-
	D	1	-	-	1	-	-	-	-	-	-	-	-	-	1	-	-	-	-	-
LMC	X	1	-	-	-	1	-	-	-	-	1	-	-	-	-	-	-	-	-	-
LORD	X	1	-	-	-	1	-	-	-	-	1	-	-	-	-	-	-	-	-	-
MACO	X	2	-	-	2	-	-	-	-	1	-	1	-	-	-	-	-	-	-	-
MACO-MEUDON	X	10	-	-	10	-	-	-	-	6	4	-	-	-	-	-	-	-	-	-
MACO-SULLAIR	X	11	-	-	11	-	-	-	-	11	-	-	-	-	-	-	-	-	-	-
MADA	X	1	-	-	-	-	1	-	-	-	1	-	-	-	-	-	-	-	-	-
MARBACH	CH	1	1	-	-	-	-	-	-	1	-	-	-	-	-	-	-	-	-	-
MARECHAL	X	1	-	-	-	1	-	-	-	1	-	-	-	-	-	-	-	-	-	-
MARQUARDT	X	6	3	-	-	-	3	-	-	-	5	1	-	-	-	-	-	-	-	-
MARTE	USA	1	1	-	-	-	-	-	-	-	-	-	-	-	-	-	1	-	-	-
	X	21	14	4	1	-	-	2	-	2	1	1	2	1	1	5	4	4	-	-
MARTY	CH	1	-	-	1	-	-	-	-	1	-	-	-	-	-	-	-	-	-	-
MAYER	CH	1	1	-	-	-	-	-	-	-	-	-	1	-	-	-	-	-	-	-
MAYTEC	X	1	1	-	-	-	-	-	-	-	-	1	-	-	-	-	-	-	-	-
MAZ	CH	1	1	-	-	-	-	-	-	-	-	1	-	-	-	-	-	-	-	-
MEIER	CH	3	1	-	-	-	2	-	-	1	2	-	-	-	-	-	-	-	-	-
MEIERLING	X	6	2	4	-	-	-	-	-	-	-	-	-	-	2	-	3	1	-	-
MEILLER	X	2	-	2	-	-	-	-	-	-	-	-	-	-	-	-	-	-	-	2
MENZI	CH	21	20	1	-	-	-	-	-	14	3	2	1	-	-	-	-	-	-	1
METTAUER	CH	3	1	-	2	-	-	-	-	2	1	-	-	-	-	-	-	-	-	-
METZ	X	1	1	-	-	-	-	-	-	-	1	-	-	-	-	-	-	-	-	-
MEUSBURGER	X	71	21	50	-	-	-	-	-	-	-	-	-	1	16	4	12	38	-	-
MFT	X	1	1	-	-	-	-	-	-	1	-	-	-	-	-	-	-	-	-	-
MM	X	1	-	-	1	-	-	-	-	-	-	-	-	-	1	-	-	-	-	-
MODERNE	CH	1	-	-	1	-	-	-	-	1	-	-	-	-	-	-	-	-	-	-
MOREL	CH	1	1	-	-	-	-	-	-	1	-	-	-	-	-	-	-	-	-	-
MORIER	CH	1	-	1	-	-	-	-	-	-	-	1	-	-	-	-	-	-	-	-
MOSER	CH	2	2	-	-	-	-	-	-	-	-	1	-	1	-	-	-	-	-	-
MUELLER	CH	1	1	-	-	-	-	-	-	-	-	1	-	-	-	-	-	-	-	-
	X	3	3	-	-	-	-	-	-	-	-	-	-	1	-	2	-	-	-	-
MUELLER MITTELTAL	X	4	4	-	-	-	-	-	-	-	-	-	-	-	1	3	-	-	-	-
MUENSTERLAND	X	2	-	-	-	2	-	-	-	2	-	-	-	-	-	-	-	-	-	-
MULTISTAR	X	1	-	-	1	-	-	-	-	1	-	-	-	-	-	-	-	-	-	-
MURALT	CH	1	1	-	-	-	-	-	-	1	-	-	-	-	-	-	-	-	-	-
NATER	CH	1	1	-	-	-	-	-	-	1	-	-	-	-	-	-	-	-	-	-
NAUTILUS	X	2	-	-	-	-	2	-	-	1	1	-	-	-	-	-	-	-	-	-
NEGELE	CH	2	2	-	-	-	-	-	-	2	-	-	-	-	-	-	-	-	-	-
NELBACH	X	1	-	-	-	-	1	-	-	-	1	-	-	-	-	-	-	-	-	-
NEUHAUS	CH	9	9	-	-	-	-	-	-	-	-	5	4	-	-	-	-	-	-	-

AH11: Fahrzeugbestand per 01.07.2006

Anhänger nach Marke, Herkunftsland und technischen Daten

Marke	Land	90 Sachtransportanhänger		95 Sattel-Sachtransportanhänger					94 Arbeitsanhänger			92 Wohnanhänger		93 Sportgeräteeanhänger						
		Total	Fahrzeugart	90	95	94	92	93	Uebrige	ohne Angabe	bis 1000	1001 bis 2000	2001 bis 3500	3501 bis 8000	8001 bis 10000	10001 bis 12000	12001 bis 18000	18001 bis 24000	24001 bis 34000	34001 und mehr
Nicht definierte	CH	3	3	-	-	-	-	-	-	1	1	1	-	-	-	-	-	-	-	
NIEDERBERGER	CH	6	-	-	6	-	-	-	-	-	2	4	-	-	-	-	-	-	-	
NIEMEYER	X	5	-	-	-	-	-	5	-	-	5	-	-	-	-	-	-	-	-	
NIFTYLIFT	X	1	-	-	1	-	-	-	-	-	1	-	-	-	-	-	-	-	-	
NUESSLI	CH	1	1	-	-	-	-	-	-	-	-	-	-	1	-	-	-	-	-	
OMFTT-PEDERETTI	X	1	1	-	-	-	-	-	-	1	-	-	-	-	-	-	-	-	-	
OSTALB	X	1	1	-	-	-	-	-	-	1	-	-	-	-	-	-	-	-	-	
PACKO	X	1	1	-	-	-	-	-	-	1	-	-	-	-	-	-	-	-	-	
PANNEX	CH	1	-	-	-	-	1	-	-	1	-	-	-	-	-	-	-	-	-	
PARAGAN	X	1	1	-	-	-	-	-	-	-	-	1	-	-	-	-	-	-	-	
PEGASUS	CH	4	2	-	-	-	2	-	-	4	-	-	-	-	-	-	-	-	-	
PETER	CH	3	3	-	-	-	-	-	-	-	-	-	-	3	-	-	-	-	-	
PFANDER	CH	10	9	-	1	-	-	-	-	6	3	1	-	-	-	-	-	-	-	
PFISTER	CH	1	1	-	-	-	-	-	-	1	-	-	-	-	-	-	-	-	-	
PIETSCH	X	2	-	-	2	-	-	-	-	-	2	-	-	-	-	-	-	-	-	
PIONIER	CH	5	3	-	2	-	-	-	-	5	-	-	-	-	-	-	-	-	-	
POETTINGER	X	6	-	-	-	-	-	6	-	3	3	-	-	-	-	-	-	-	-	
PONGRATZ	X	339	332	-	5	-	2	-	-	231	75	33	-	-	-	-	-	-	-	
POTAIN	X	10	-	-	10	-	-	-	-	-	-	-	1	1	4	3	1	-	-	
PUMA	BR	1	1	-	-	-	-	-	-	1	-	-	-	-	-	-	-	-	-	
RACLET	X	6	-	-	-	6	-	-	-	6	-	-	-	-	-	-	-	-	-	
RAGT	CH	1	-	-	1	-	-	-	-	-	1	-	-	-	-	-	-	-	-	
RAMIREZ	X	1	1	-	-	-	-	-	-	1	-	-	-	-	-	-	-	-	-	
RAMPF-FABA	CH	1	1	-	-	-	-	-	-	-	-	-	-	-	1	-	-	-	-	
RAPIDO	X	3	-	-	-	3	-	-	-	3	-	-	-	-	-	-	-	-	-	
RAST	X	1	1	-	-	-	-	-	-	-	-	-	-	1	-	-	-	-	-	
REBER	CH	2	2	-	-	-	-	-	-	2	-	-	-	-	-	-	-	-	-	
REBU	CH	6	-	-	6	-	-	-	-	-	6	-	-	-	-	-	-	-	-	
REGGIANA	X	2	1	-	-	-	1	-	-	1	1	-	-	-	-	-	-	-	-	
RETTENMAIER	X	2	1	-	-	-	1	-	-	-	2	-	-	-	-	-	-	-	-	
REY	CH	1	1	-	-	-	-	-	-	-	1	-	-	-	-	-	-	-	-	
RIBA	X	1	-	-	-	-	1	-	-	-	1	-	-	-	-	-	-	-	-	
RIGLING	X	1	-	-	1	-	-	-	-	1	-	-	-	-	-	-	-	-	-	
ROSENBAUER	X	2	-	-	2	-	-	-	-	-	1	1	-	-	-	-	-	-	-	
ROSTA	CH	3	1	-	1	-	-	1	-	1	2	-	-	-	-	-	-	-	-	
RT-THOR	I	2	-	-	2	-	-	-	-	-	2	-	-	-	-	-	-	-	-	
RUBAG	X	2	1	-	1	-	-	-	-	1	1	-	-	-	-	-	-	-	-	
SAMRO	X	7	-	7	-	-	-	-	-	-	-	-	-	-	-	-	-	3	4	
SANWALD	CH	1	-	1	-	-	-	-	-	-	-	-	1	-	-	-	-	-	-	
SARIS	X	107	105	-	1	-	1	-	-	58	38	11	-	-	-	-	-	-	-	

AH11: Fahrzeugbestand per 01.07.2006

Anhänger nach Marke, Herkunftsland und technischen Daten

Marke	Land	90 Sachtransportanhänger			95 Sattel-Sachtransportanhänger			94 Arbeitsanhänger			92 Wohnanhänger			93 Sportgeräteeanhänger			
		Total	Fahrzeugart		92	93	Uebrige	ohne Angabe	Gesamtgewicht in Tonnen								
			90	95					bis 1000	1001 bis 2000	2001 bis 3500	3501 bis 8000	8001 bis 10000	10001 bis 12000	12001 bis 18000	18001 bis 24000	24001 bis 34000
SCHAEDLE	CH	4	4	-	-	-	-	-	-	3	1	-	-	-	-	-	-
SCHAUBSTAHL	X	1	-	1	-	-	-	-	-	-	-	-	-	-	-	1	-
SCHELLING	CH	2	2	-	-	-	-	-	-	-	1	1	-	-	-	-	-
SCHMID	CH	1	1	-	-	-	-	-	-	1	-	-	-	-	-	-	-
	X	1	1	-	-	-	-	-	-	1	-	-	-	-	-	-	-
SCHMITZ	X	15	2	13	-	-	-	-	-	-	-	-	2	2	5	6	-
SCHOUTEN CAR	X	1	-	-	-	1	-	-	-	1	-	-	-	-	-	-	-
SCHURTI	CH	2	2	-	-	-	-	-	1	1	-	-	-	-	-	-	-
SCHWARZ	X	2	2	-	-	-	-	-	-	2	-	-	-	-	-	-	-
SCHWARZMUELLER	X	54	19	35	-	-	-	-	-	-	1	-	3	12	6	14	18
SCHWEIZER	CH	1	-	-	1	-	-	-	-	-	1	-	-	-	-	-	-
SCHWINGENSCHLÖGEL	X	1	1	-	-	-	-	-	-	-	-	-	1	-	-	-	-
SENSA	CH	5	4	-	1	-	-	-	2	2	-	1	-	-	-	-	-
SIG	CH	1	1	-	-	-	-	-	-	-	1	-	-	-	-	-	-
SIGG	X	3	1	-	-	2	-	-	-	3	-	-	-	-	-	-	-
SIGMA	X	1	1	-	-	-	-	-	-	1	-	-	-	-	-	-	-
SIR	X	1	-	-	-	1	-	-	-	1	-	-	-	-	-	-	-
SOMMER	X	3	-	3	-	-	-	-	-	-	-	-	-	-	-	-	3
SOSAG	X	1	-	-	1	-	-	-	-	-	1	-	-	-	-	-	-
SPIER	X	15	-	15	-	-	-	-	-	-	-	-	14	-	1	-	-
SPINDELBERGER	X	1	-	-	-	1	-	-	1	-	-	-	-	-	-	-	-
SPITZER	X	1	-	1	-	-	-	-	-	-	-	-	-	-	-	1	-
SPL (SPL-BOHEME)	X	2	1	-	-	1	-	-	2	-	-	-	-	-	-	-	-
SPRINT-TRAILER	X	2	-	-	-	2	-	-	-	1	1	-	-	-	-	-	-
STAHL	CH	1	1	-	-	-	-	-	1	-	-	-	-	-	-	-	-
STEIGER	CH	3	1	-	2	-	-	-	1	2	-	-	-	-	-	-	-
STEIN	X	1	1	-	-	-	-	-	-	1	-	-	-	-	-	-	-
STEINBACHER	X	1	-	-	-	1	-	-	-	1	-	-	-	-	-	-	-
STEININGER	X	6	6	-	-	-	-	-	3	3	-	-	-	-	-	-	-
STEMA	X	18	18	-	-	-	-	-	15	3	-	-	-	-	-	-	-
STERCKEMAN	X	3	-	-	-	3	-	-	2	1	-	-	-	-	-	-	-
STIERLIN	CH	1	1	-	-	-	-	-	1	-	-	-	-	-	-	-	-
STIRNIMANN	CH	3	-	-	3	-	-	-	-	2	-	-	-	-	1	-	-
STOEGER	X	5	-	-	-	5	-	-	-	3	1	1	-	-	-	-	-
STRASSER+SPINDELBERGER	CH	1	-	-	-	1	-	-	1	-	-	-	-	-	-	-	-
STUESSI	CH	10	1	-	-	9	-	-	2	6	2	-	-	-	-	-	-
	X	1	1	-	-	-	-	-	-	1	-	-	-	-	-	-	-
SULLAIR	X	7	-	-	7	-	-	-	6	1	-	-	-	-	-	-	-
SUTER	CH	6	-	-	6	-	-	-	6	-	-	-	-	-	-	-	-
SUTTER	CH	3	2	-	1	-	-	-	3	-	-	-	-	-	-	-	-
SWISSTRAILER	CH	7	5	-	2	-	-	-	3	-	4	-	-	-	-	-	-
TABBERT	X	11	1	-	-	10	-	-	2	9	-	-	-	-	-	-	-

AH11: Fahrzeugbestand per 01.07.2006 Anhänger nach Marke, Herkunftsland und technischen Daten

Marke	Land	90Sachentransportanhänger		95Sattel-Sachentransportanhänger					94Arbeitsanhänger			92Wohnanhänger		93Sportgeräteanhänger						
		Total	Fahrzeugart	90	95	94	92	93	Uebrige	ohne Angabe	bis 1000	1001 bis 2000	2001 bis 3500	3501 bis 8000	8001 bis 10000	10001 bis 12000	12001 bis 18000	18001 bis 24000	24001 bis 34000	34001 und mehr
TALSON	X	2	-	2	-	-	-	-	-	-	-	-	-	-	-	-	-	2	-	
TANNER	CH	6	6	-	-	-	-	-	-	-	-	3	3	-	-	-	-	-	-	
TAWI	CH	1	-	-	-	-	-	1	-	-	-	1	-	-	-	-	-	-	-	
TEC	X	2	-	-	-	2	-	-	-	-	2	-	-	-	-	-	-	-	-	
TECHAU	X	1	1	-	-	-	-	-	-	-	1	-	-	-	-	-	-	-	-	
TEHNIKA	X	5	5	-	-	-	-	-	-	5	-	-	-	-	-	-	-	-	-	
THERMOFORCE	CH	1	1	-	-	-	-	-	-	1	-	-	-	-	-	-	-	-	-	
THIEL	X	11	8	-	-	-	3	-	-	-	9	2	-	-	-	-	-	-	-	
TIM	X	1	-	-	1	-	-	-	-	-	-	-	-	-	1	-	-	-	-	
TIMA	X	2	2	-	-	-	-	-	-	-	-	2	-	-	-	-	-	-	-	
TPV	X	1	-	-	-	-	1	-	-	1	-	-	-	-	-	-	-	-	-	
TRIGANO	X	5	-	-	-	5	-	-	-	5	-	-	-	-	-	-	-	-	-	
TRIPLE L TRAILER	CH	1	1	-	-	-	-	-	-	-	-	1	-	-	-	-	-	-	-	
UEBRIGE (SIEHE TYP)	A	19	19	-	-	-	-	-	-	5	10	4	-	-	-	-	-	-	-	
	CH	14	10	-	3	-	-	1	-	8	4	1	-	-	-	-	-	1	-	
	D	3	2	-	1	-	-	-	-	2	-	1	-	-	-	-	-	-	-	
	DK	2	2	-	-	-	-	-	-	-	2	-	-	-	-	-	-	-	-	
	F	1	1	-	-	-	-	-	-	-	-	1	-	-	-	-	-	-	-	
	FL	5	2	-	1	-	2	-	-	3	2	-	-	-	-	-	-	-	-	
	GB	1	1	-	-	-	-	-	-	-	1	-	-	-	-	-	-	-	-	
	IND	1	1	-	-	-	-	-	-	-	1	-	-	-	-	-	-	-	-	
	NL	1	1	-	-	-	-	-	-	1	-	-	-	-	-	-	-	-	-	
	X	174	131	5	18	4	7	9	-	85	47	20	7	1	2	8	-	2	2	
UNSINN	X	16	16	-	-	-	-	-	-	-	6	10	-	-	-	-	-	-	-	
VAN HOOL	B	3	-	3	-	-	-	-	-	-	-	-	-	-	-	-	-	-	3	
	X	7	-	7	-	-	-	-	-	-	-	-	-	-	-	-	-	1	6	
VAN VOSSEN	X	1	-	-	-	-	1	-	-	1	-	-	-	-	-	-	-	-	-	
VARIANT	X	15	15	-	-	-	-	-	-	4	11	-	-	-	-	-	-	-	-	
VETSCH	CH	3	3	-	-	-	-	-	-	-	3	-	-	-	-	-	-	-	-	
VIBROLL	X	1	-	-	1	-	-	-	-	1	-	-	-	-	-	-	-	-	-	
VOGT	CH	11	1	-	9	-	1	-	-	10	-	1	-	-	-	-	-	-	-	
VON ROLL	CH	1	1	-	-	-	-	-	-	-	-	1	-	-	-	-	-	-	-	
WALSER	CH	1	1	-	-	-	-	-	-	1	-	-	-	-	-	-	-	-	-	
WANDL	X	34	34	-	-	-	-	-	-	4	23	7	-	-	-	-	-	-	-	
WANNER	X	1	1	-	-	-	-	-	-	-	1	-	-	-	-	-	-	-	-	
WASTA	CH	1	1	-	-	-	-	-	-	-	1	-	-	-	-	-	-	-	-	
WEBER	X	1	1	-	-	-	-	-	-	1	-	-	-	-	-	-	-	-	-	
WEIRO	X	5	-	-	5	-	-	-	-	-	5	-	-	-	-	-	-	-	-	
WEISIG	CH	1	-	-	1	-	-	-	-	-	1	-	-	-	-	-	-	-	-	
WELGER	X	1	-	-	-	-	-	1	-	-	-	1	-	-	-	-	-	-	-	
WENK	CH	8	6	-	-	-	-	2	-	2	6	-	-	-	-	-	-	-	-	
WESTFALIA	X	36	31	-	3	-	2	-	-	28	8	-	-	-	-	-	-	-	-	
WEST-MERSEA	X	1	1	-	-	-	-	-	-	1	-	-	-	-	-	-	-	-	-	
WF BERN	CH	1	-	-	1	-	-	-	-	1	-	-	-	-	-	-	-	-	-	
WIEDERKEHR	CH	4	3	-	1	-	-	-	-	2	2	-	-	-	-	-	-	-	-	
WILK	X	4	-	-	-	4	-	-	-	3	1	-	-	-	-	-	-	-	-	
WINKLER	X	1	1	-	-	-	-	-	-	1	-	-	-	-	-	-	-	-	-	

AH11: Fahrzeugbestand per 01.07.2006

Anhänger nach Marke, Herkunftsland und technischen Daten

Marke	Land	90 Sachtransportanhänger		95 Sattel-Sachtransportanhänger			94 Arbeitsanhänger			92 Wohnanhänger			93 Sportgeräteanhänger							
		Total	Fahrzeugart	90	95	94	92	93	Uebrige	ohne Angabe	bis 1000	1001 bis 2000	2001 bis 3500	3501 bis 8000	8001 bis 10000	10001 bis 12000	12001 bis 18000	18001 bis 24000	24001 bis 34000	34001 und mehr
WM	X	3	3	-	-	-	-	-	-	1	2	-	-	-	-	-	-	-	-	
WM-MEYER	X	20	19	-	-	-	1	-	-	2	9	9	-	-	-	-	-	-	-	
WOHLGENANNT	X	2	2	-	-	-	-	-	-	-	-	-	-	1	-	1	-	-	-	
WOLFANGEL	X	19	14	-	-	-	5	-	-	15	4	-	-	-	-	-	-	-	-	
WT-METALL	X	1	1	-	-	-	-	-	-	1	-	-	-	-	-	-	-	-	-	
WUEST	CH	4	4	-	-	-	-	-	-	-	-	3	-	1	-	-	-	-	-	
ZBINDEN	CH	4	3	-	1	-	-	-	-	1	-	1	2	-	-	-	-	-	-	
ZBINDEN-ONAN	CH	1	-	-	1	-	-	-	-	1	-	-	-	-	-	-	-	-	-	
ZBINDEN-SENSA	CH	3	3	-	-	-	-	-	-	-	-	2	1	-	-	-	-	-	-	
ZIEGLER	CH	1	-	-	1	-	-	-	-	1	-	-	-	-	-	-	-	-	-	
ZIKUN	X	2	-	2	-	-	-	-	-	-	-	-	-	-	-	-	-	-	2	
ZORZI	X	1	1	-	-	-	-	-	-	-	-	-	-	-	-	1	-	-	-	
ZUNHAMMER	X	2	-	-	-	-	-	2	-	-	-	-	-	1	-	1	-	-	-	

AH12: Fahrzeugbestand per 01.07.2006

Nutzlastkapazität der (Sattel)-Sachtransportanhänger

	Total	Sachtransportanhänger	Sattel-Sachtransportanhänger
Total Fahrzeuge	2284	2033	251
Anzahl Fahrzeuge mit ... Nutzlast (kg)			
bis 999	1274	1274	-
1000 bis 1499	233	233	-
1500 bis 2999	356	354	2
3000 bis 4999	35	30	5
5000 bis 6999	9	8	1
7000 bis 9999	54	41	13
10000 bis 14999	81	74	7
15000 bis 19999	20	16	4
über 20000	222	3	219
Alter in Jahren			
0 bis 2.0	264	218	46
2.1 bis 5.0	409	343	66
5.1 bis 10.0	574	484	90
10.1 und mehr	1036	987	49
unbekannt	1	1	-
Gesamte Nutzlast aller Fahrzeuge nach Nutzlastkategorien (kg)			
	kg	kg	kg
bis 999	788856	788856	-
1000 bis 1499	274806	274806	-
1500 bis 2999	713368	708238	5130
3000 bis 4999	137134	117814	19320
5000 bis 6999	54530	49490	5040
7000 bis 9999	454620	344410	110210
10000 bis 14999	1089086	997480	91606
15000 bis 19999	350990	288140	62850
20000 und mehr	6250305	71040	6179265
Total Nutzlast	10113695	3640274	6473421

Vergleichstabellen

Entwicklung Fahrzeugbestand - seit 1965

Jahr	Motorfahrzeuge							Total Motor- fahr- zeuge	Anhänger FAZG 7	Total Fahrzeuge
	Personen- wagen FAZG 1	Personen- wagen auf 1000 Einwohner	Personen- transport- fahrzeuge FAZG 2	Sachen- transport- fahrzeuge FAZG 3	Landwirtsch. Fahrzeuge FAZG 4	Gewerbliche Fahrzeuge FAZG 5	Motor- räder FAZG 6			
1965	3408	179	157	476	657	9	514	5221	*	5221
1966	3803	197	148	549	671	9	451	5631	*	5631
1967	4283	215	189	614	684	8	382	6160	*	6160
1968	4697	230	188	688	673	6	333	6585	*	6585
1969	5325	251	191	657	669	10	281	7133	511	7644
1970	6210	297	221	776	660	10	331	8208	523	8731
1971	7124	333	210	836	686	8	320	9184	605	9789
1972	7867	359	249	862	687	9	372	10046	684	10730
1973	8447	377	247	1060	663	9	297	10723	659	11382
1974	9129	393	267	1090	677	13	317	11493	760	12253
1975	9413	396	324	1013	683	10	343	11786	839	12625
1976	9899	413	96	995	687	9	353	12039	841	12880
1977	10354	424	93	1027	701	7	472	12654	856	13510
1978	11120	450	93	1091	707	10	512	13533	979	14512
1979	11869	468	100	1155	722	10	553	14409	1094	15503
1980	12569	487	105	1196	751	10	638	15269	1033	16302
1981	13217	524	109	1316	780	10	822	16254	1102	17356
1982	13838	530	115	1384	806	9	916	17068	1212	18280
1983	13498	512	107	1375	817	6	889	16692	1301	17993
1984	14371	542	105	1464	853	6	1149	17948	1418	19366
1985	14804	555	105	1518	880	8	1265	18580	1496	20076
1986	14452	534	102	1524	857	8	1097	18040	1508	19548
1987	15229	556	105	1651	868	7	1226	19086	1648	20734
1988	15889	573	107	1801	872	9	1283	19961	1771	21732
1989	16277	578	108	1877	885	7	1277	20431	1858	22289
1990	16891	594	111	2010	891	9	1321	21233	1946	23179
1991	17328	600	108	2107	895	7	1392	21837	2054	23891
1992	17697	602	109	2163	886	10	1514	22379	2111	24490
1993	17767	595	110	2217	712	149	1582	22537	2110	24647
1994	18256	602	104	2278	719	151	1666	23174	2236	25410
1995	18820	614	119	2348	867	28	1722	23904	2345	26249
1996	19310	624	120	2486	868	27	1873	24684	2476	27160
1997	19926	640	121	2625	867	29	2039	25607	2635	28242
1998	20469	654	132	2753	877	26	2237	26494	2758	29252
1999	21150	661	115	2884	893	26	2443	27511	2852	30363
2000	21784	672	225	2460	916	468	2594	28447	2893	31340
2001	22626	688	224	2600	916	488	2754	29608	2967	32575
2002	23265	694	224	2665	922	509	2878	30463	3079	33542
2003	23524	694	226	2560	923	533	2980	30746	3081	33827
2004	23935	698	237	2591	925	529	3003	31220	3145	34365
2005	24393	705	247	2579	935	521	3110	31785	3171	34956
2006	24293	696	239	2525	938	545	3170	31710	3072	34782

Personenwagen: bis 1999 einschliesslich Personenwagen für Warentransport

Seit 1976: Kleinbusse mit 9 Sitzplätzen (inkl. Führer) in den Personenwagen enthalten

Bis 1985: immatrikulierte Fahrzeuge, ab 1986: in Verkehr stehende Fahrzeuge

Gewerbliche Fahrzeuge: 1993, 1994: inkl. landwirtschaftliche Motorfahrzeuge mit Gewerbebewilligung; bis 1999 waren ein Teil der gewerblichen Fahrzeuge den Sachtentransportfahrzeugen zugeordnet.

Personenwagen (FAZG 1) nach Gemeinden

Jahr	Total	Vaduz	Triesen	Balzers	Triesenberg	Schaan	Planken	Eschen	Mauren	Gamprin	Ruggell	Schellenberg	Ausland
1965	3243	910	336	325	185	596	19	299	343	85	78	67	-
1966	3603	996	381	376	207	668	25	317	369	101	98	65	-
1967	4000	1066	418	422	241	721	25	389	408	116	112	82	-
1968	4381	1136	450	486	258	817	31	415	453	114	130	91	-
1969	5000	1274	557	561	296	959	35	461	477	139	136	105	-
1970	5822	1501	660	627	347	1095	41	545	553	168	173	112	-
1971	6657	1664	790	697	396	1279	50	627	612	204	199	139	-
1972	7364	1865	879	780	429	1364	59	697	707	210	223	151	-
1973	7903	1955	949	875	468	1470	60	739	734	233	255	165	-
1974	8614	2078	1043	952	518	1607	74	833	801	254	282	172	-
1975	8862	2123	1070	998	547	1649	63	855	823	260	299	175	-
1976	9899	2346	1172	1107	633	1844	76	966	923	295	341	196	-
1977	10354	2474	1232	1155	673	1931	77	1007	950	302	350	203	-
1978	11120	2679	1278	1227	752	2070	94	1065	1018	337	379	221	-
1979	11869	2834	1374	1319	789	2220	90	1137	1093	371	407	235	-
1980	12569	3005	1465	1392	845	2346	94	1233	1132	391	427	239	-
1981	13217	3147	1575	1459	922	2403	94	1287	1198	427	458	247	-
1982	13838	3320	1640	1506	985	2504	106	1312	1258	451	497	259	-
1983	13498	3219	1609	1490	944	2427	99	1240	1272	445	501	252	-
1984	14371	3475	1677	1582	1012	2588	124	1342	1325	466	509	271	-
1985	14804	3555	1734	1635	1053	2655	126	1377	1342	502	539	286	-
1986	14452	3373	1681	1586	1025	2605	133	1377	1324	491	567	290	-
1987	15229	3536	1823	1685	1076	2739	135	1452	1368	511	598	306	-
1988	15889	3601	1932	1797	1094	2858	142	1521	1446	552	625	321	-
1989	16277	3621	2027	1860	1124	2896	150	1558	1513	554	649	325	-
1990	16891	3691	2125	1961	1190	2994	150	1629	1523	589	696	343	-
1991	17328	3728	2192	2014	1208	3096	165	1681	1567	596	719	362	-
1992	17697	3731	2243	2028	1237	3148	171	1754	1646	617	738	384	-
1993	17767	3689	2266	2032	1264	3132	163	1812	1649	632	723	405	-
1994	18256	3732	2334	2098	1324	3208	171	1857	1684	667	753	428	-
1995	18820	3766	2447	2165	1354	3284	169	1942	1778	695	781	439	-
1996	19310	3752	2565	2242	1401	3291	181	1995	1858	725	857	443	-
1997	19926	3808	2681	2280	1448	3413	188	2103	1892	751	891	471	-
1998	20469	3813	2757	2373	1484	3527	208	2144	1959	769	957	478	-
1999	21150	3962	2865	2451	1495	3629	213	2215	2028	790	994	508	-
2000	21784	4063	2905	2521	1523	3773	216	2265	2096	822	1011	528	61
2001	22626	4124	3020	2669	1573	3974	218	2357	2223	832	1052	548	36
2002	23265	4197	3107	2734	1599	4073	216	2484	2353	830	1085	562	25
2003	23524	4144	3116	2766	1602	4156	229	2521	2434	862	1117	564	13
2004	23935	4174	3161	2816	1620	4239	234	2583	2489	906	1142	561	10
2005	24393	4194	3178	2842	1607	4322	226	2644	2591	1011	1215	557	6
2006	24293	4207	3129	2850	1609	4307	231	2548	2586	1022	1246	553	5

Personenwagen (FAZG 1) nach Anzahl und Marken

Jahr	Rangfolge nach Anzahl												Andere
	1.	2.	3.	4.	5.	6.	7.	8.	9.	10.	11.	12.	
1994	VW 3397	Opel 1980	Toyota 1368	Ford 1247	Audi 1172	Renault 1122	Mercedes 929	BMW 884	Subaru 720	Mazda 669	Nissan 627	Mitsubishi 494	Andere 3647
1995	VW 3560	Opel 2070	Toyota 1404	Ford 1256	Audi 1243	Renault 1183	Mercedes 979	BMW 894	Subaru 739	Mazda 669	Nissan 638	Mitsubishi 484	Andere 3701
1996	VW 3778	Opel 2033	Toyota 1440	Audi 1304	Ford 1266	Renault 1197	Mercedes 1022	BMW 911	Subaru 710	Mazda 681	Nissan 681	Mitsubishi 467	Andere 3820
1997	VW 3871	Opel 2026	Toyota 1497	Audi 1434	Ford 1294	Renault 1269	Mercedes 1059	BMW 956	Mazda 710	Nissan 699	Subaru 689	Mitsubishi 453	Andere 3969
1998	VW 3922	Opel 2021	Audi 1538	Toyota 1507	Renault 1308	Ford 1305	Mercedes 1119	BMW 1034	Mazda 710	Nissan 676	Subaru 668	Fiat 486	Andere 4175
1999	VW 4099	Opel 2013	Audi 1602	Toyota 1510	Ford 1350	Renault 1346	Mercedes 1236	BMW 1072	Mazda 736	Nissan 670	Subaru 663	Fiat 518	Andere 4335
2000	VW 4279	Opel 2027	Audi 1744	Toyota 1564	Renault 1388	Ford 1378	Mercedes 1332	BMW 1051	Mazda 728	Nissan 659	Subaru 643	Fiat 494	Andere 4497
2001	VW 4489	Opel 1983	Audi 1797	Toyota 1600	Renault 1470	Mercedes 1428	Ford 1407	BMW 1144	Mazda 727	Nissan 649	Subaru 613	Fiat 537	Andere 4782
2002	VW 4638	Opel 1957	Audi 1890	Toyota 1612	Mercedes 1535	Renault 1510	Ford 1366	BMW 1211	Mazda 733	Nissan 647	Subaru 595	Fiat 548	Andere 5023
2003	VW 4730	Audi 1935	Opel 1869	Toyota 1610	Mercedes 1593	Renault 1508	Ford 1373	BMW 1230	Mazda 723	Nissan 618	Subaru 567	Fiat 560	Andere 5208
2004	VW 4720	Audi 2066	Opel 1857	Toyota 1663	Mercedes 1626	Renault 1503	Ford 1335	BMW 1269	Mazda 723	Nissan 609	Volvo 567	Fiat 558	Andere 5439
2005	VW 4739	Audi 2132	Opel 1800	Toyota 1693	Mercedes 1674	Renault 1479	BMW 1355	Ford 1298	Mazda 732	Nissan 621	Volvo 598	Fiat 560	Andere 5712
2006	VW 4633	Audi 2161	Opel 1728	Toyota 1710	Mercedes 1697	Renault 1424	BMW 1382	Ford 1264	Mazda 721	Nissan 604	Volvo 579	Fiat 557	Andere 5833

Personenwagen (FAZG 1) nach Leergewicht

Jahr	Total	Anzahl Fahrzeuge mit Leergewicht in kg					ohne Angabe
		bis 999	1000 bis 1249	1250 bis 1499	1500 bis 1999	2000 und mehr	
2000	21784 100.0%	4410 20.2%	6180 28.4%	6299 28.9%	4439 20.4%	456 2.1%	- 0.0%
2001	22626 100.0%	4098 18.1%	6251 27.6%	6702 29.6%	5062 22.4%	513 2.3%	- 0.0%
2002	23265 100.0%	3805 16.4%	6189 26.6%	6936 29.8%	5724 24.6%	611 2.6%	- 0.0%
2003	23524 100.0%	3407 14.5%	6129 26.1%	6973 29.6%	6312 26.8%	703 3.0%	- 0.0%
2004	23935 100.0%	3102 13.0%	5986 25.0%	7128 29.8%	6847 28.6%	872 3.6%	- 0.0%
2005	24393 100.0%	2802 11.5%	5868 24.1%	7197 29.5%	7450 30.5%	1076 4.4%	- 0.0%
2006	24293 100.0%	2508 10.3%	5547 22.8%	7155 29.5%	7817 32.2%	1266 5.2%	- 0.0%

Personenwagen (FAZG 1) nach Gesamtgewicht

Jahr	Total	Anzahl Fahrzeuge mit Gesamtgewicht in kg					ohne Angabe
		bis 1000	1001 bis 1500	1501 bis 2000	2001 bis 2500	2501 und mehr	
2000	21784 100.0%	108 0.5%	5787 26.6%	11452 52.6%	3460 15.9%	977 4.5%	- 0.0%
2001	22626 100.0%	146 0.6%	5559 24.6%	12090 53.4%	3794 16.8%	1037 4.6%	- 0.0%
2002	23265 100.0%	167 0.7%	5329 22.9%	12448 53.5%	4189 18.0%	1132 4.9%	- 0.0%
2003	23524 100.0%	186 0.8%	4990 21.2%	12577 53.5%	4570 19.4%	1201 5.1%	- 0.0%
2004	23935 100.0%	198 0.8%	4786 20.0%	12651 52.9%	4913 20.5%	1387 5.8%	- 0.0%
2005	24393 100.0%	210 0.9%	4564 18.7%	12681 52.0%	5362 22.0%	1576 6.5%	- 0.0%
2006	24293 100.0%	213 0.9%	4249 17.5%	12426 51.2%	5669 23.3%	1736 7.1%	- 0.0%

Personenwagen (FAZG 1) nach Treibstoffart

Jahr	Total	Anzahl Fahrzeuge mit Treibstoffart								ohne Angabe
		Benzin	Diesel	Elektrisch	Gas	Methanol	Benzin/Elek. ¹	Gas/Benzin ¹	Übrige	
2000	21784 100.0%	20633 94.7%	1101 5.1%	4 0.0%	- 0.0%	- 0.0%	.	.	- 0.0%	46 0.2%
2001	22626 100.0%	21174 93.6%	1443 6.4%	2 0.0%	- 0.0%	- 0.0%	.	.	4 0.0%	3 0.0%
2002	23265 100.0%	21357 91.8%	1899 8.2%	2 0.0%	2 0.0%	- 0.0%	.	.	5 0.0%	- 0.0%
2003	23524 100.0%	21129 89.8%	2385 10.1%	3 0.0%	2 0.0%	- 0.0%	.	.	5 0.0%	- 0.0%
2004	23935 100.0%	21017 87.8%	2907 12.1%	2 0.0%	4 0.0%	- 0.0%	.	.	5 0.0%	- 0.0%
2005	24393 100.0%	20895 85.7%	3487 14.3%	1 0.0%	3 0.0%	- 0.0%	.	.	7 0.0%	- 0.0%
2006	24293 100.0%	20267 83.4%	3983 16.4%	1 0.0%	- 0.0%	- 0.0%	36 0.1%	6 0.0%	- 0.0%	- 0.0%

¹ seit 2006 statistisch erfasst.

Personenwagen (FAZG 1) im internationalen Vergleich

Jahr	Personenwagen auf 1000 Einwohner			Ein Personenwagen entfällt auf ... Einwohner		
	Liechtenstein	Schweiz	Österreich	Liechtenstein	Schweiz	Österreich
1970	297	221	162	3.4	5.1	6.2
1971	333	231	178	3.0	4.3	5.6
1972	359	244	196	2.8	4.1	5.1
1973	377	257	206	2.7	3.9	4.9
1974	393	267	219	2.5	3.7	4.6
1975	396	280	229	2.5	3.6	4.4
1976	413	293	243	2.4	3.4	4.1
1977	424	305	261	2.3	3.3	3.8
1978	450	324	272	2.2	3.1	3.7
1979	468	341	285	2.1	2.9	3.5
1980	487	353	301	2.1	2.8	3.3
1981	524	375	306	1.9	2.7	3.3
1982	530	385	312	1.9	2.6	3.2
1983	512	392	320	1.9	2.6	3.1
1984	542	397	327	1.8	2.5	3.1
1985	555	404	335	1.8	2.5	3.0
1986	534	411	345	1.9	2.4	2.9
1987	556	420	354	1.8	2.4	2.8
1988	573	414	369	1.7	2.4	2.7
1989	578	422	384	1.7	2.4	2.6
1990	594	443	396	1.7	2.3	2.5
1991	600	449	410	1.7	2.2	2.4
1992	602	449	412	1.7	2.2	2.4
1993	595	451	426	1.7	2.2	2.3
1994	602	451	435	1.7	2.2	2.3
1995	614	457	447	1.6	2.2	2.2
1996	624	462	458	1.6	2.2	2.2
1997	640	468	469	1.6	2.1	2.1
1998	654	477	481	1.5	2.1	2.1
1999	661	487	495	1.5	2.1	2.0
2000	672	495	506	1.5	2.0	2.0
2001	688	504	516	1.5	2.0	1.9
2002	694	510	485	1.4	2.0	2.1
2003	694	506	490	1.4	2.0	2.0
2004	698	509	501	1.4	2.0	2.0
2005	705	514	503	1.4	1.9	2.0
2006	696	518	505	1.4	1.9	2.0

Personenverkehrfahrzeuge (FAZG 2) nach Fahrzeugart

Jahr	Total	Leichter Motorwagen FAZ 10	Schwerer Motorwagen FAZ 11	Gesellschafts- wagen FAZ 20	Kleinbus FAZ 21	Gelenkbus FAZ 22
2000	225 100.0%	102 45.3%	20 8.9%	64 28.4%	36 16.0%	3 1.3%
2001	224 100.0%	94 42.0%	17 7.6%	75 33.5%	35 15.6%	3 1.3%
2002	224 100.0%	105 46.9%	16 7.1%	58 25.9%	41 18.3%	4 1.8%
2003	226 100.0%	105 46.5%	22 9.7%	55 24.3%	40 17.7%	4 1.8%
2004	237 100.0%	109 46.0%	26 11.0%	63 26.6%	35 14.8%	4 1.7%
2005	247 100.0%	113 45.7%	29 11.7%	63 25.5%	38 15.4%	4 1.6%
2006	239 100.0%	110 46.0%	23 9.6%	62 25.9%	40 16.7%	4 1.7%

Sachtransportfahrzeuge (FAZG 3) nach Fahrzeugart

Jahr	Total	Lieferwagen	Sattelschlepper bis 3.5t	Lastwagen	Leichtes Sattelmotor- fahrzeug	Schweres Sattelmotor- fahrzeug	Sattelschlepper über 3.5t
		FAZ 30	FAZ 38	FAZ 35	FAZ 36	FAZ 37	FAZ 38
2000	2460 100.0%	1727 70.2%	13 0.5%	435 17.7%	- 0.0%	4 0.2%	281 11.4%
2001	2600 100.0%	1856 71.4%	11 0.4%	430 16.5%	- 0.0%	6 0.2%	297 11.4%
2002	2665 100.0%	1907 71.6%	14 0.5%	431 16.2%	- 0.0%	6 0.2%	307 11.5%
2003	2560 100.0%	1897 74.1%	11 0.4%	414 16.2%	- 0.0%	6 0.2%	232 9.1%
2004	2591 100.0%	1937 74.8%	12 0.5%	401 15.5%	- 0.0%	6 0.2%	235 9.1%
2005	2579 100.0%	1939 75.2%	9 0.3%	385 14.9%	- 0.0%	3 0.1%	243 9.4%
2006	2525 100.0%	1'958 77.5%	7 0.3%	328 13.0%	- 0.0%	- 0.0%	232 9.2%

Sachtransportfahrzeuge (FAZG 3) nach Gesamtgewicht

Jahr	Total	Anzahl Fahrzeuge mit Gesamtgewicht in kg							
		bis 3500	3501 bis 7500	7501 bis 12000	12001 bis 18000	18001 bis 26000	26001 bis 32000	32001 bis 40000	40001 und mehr
2000	2460 100.0%	1740 70.7%	16 0.7%	29 1.2%	483 19.6%	138 5.6%	53 2.2%	1 0.0%	- 0.0%
2001	2600 100.0%	1867 71.8%	18 0.7%	36 1.4%	488 18.8%	128 4.9%	61 2.3%	2 0.1%	- 0.0%
2002	2665 100.0%	1921 72.1%	17 0.6%	33 1.2%	502 18.8%	118 4.4%	72 2.7%	2 0.1%	- 0.0%
2003	2560 100.0%	1908 74.5%	19 0.7%	35 1.4%	417 16.3%	102 4.0%	76 3.0%	3 0.1%	- 0.0%
2004	2591 100.0%	1949 75.2%	18 0.7%	32 1.2%	404 15.6%	105 4.1%	80 3.1%	3 0.1%	- 0.0%
2005	2579 100.0%	1948 75.5%	21 0.8%	31 1.2%	393 15.2%	100 3.9%	84 3.3%	2 0.1%	- 0.0%
2006	2525 100.0%	1965 77.8%	20 0.8%	18 0.7%	349 13.8%	92 3.6%	81 3.2%	- 0.0%	- 0.0%

Sachtransportfahrzeuge (FAZG 3) nach Nutzlast

Jahr	Total	Anzahl Fahrzeuge mit Nutzlast in kg							
		bis 999	1000 bis 1499	1500 bis 2999	3000 bis 4999	5000 bis 6999	7000 bis 9999	10000 bis 14999	15000 und mehr
2000	2460 100.0%	667 27.1%	893 36.3%	199 8.1%	14 0.6%	35 1.4%	252 10.2%	305 12.4%	95 3.9%
2001	2600 100.0%	754 29.0%	938 36.1%	197 7.6%	20 0.8%	41 1.6%	247 9.5%	303 11.7%	100 3.8%
2002	2665 100.0%	821 30.8%	928 34.8%	192 7.2%	18 0.7%	41 1.5%	246 9.2%	309 11.6%	110 4.1%
2003	2560 100.0%	847 33.1%	900 35.2%	182 7.1%	23 0.9%	36 1.4%	208 8.1%	260 10.2%	104 4.1%
2004	2591 100.0%	894 34.5%	902 34.8%	170 6.6%	23 0.9%	37 1.4%	197 7.6%	262 10.1%	106 4.1%
2005	2579 100.0%	933 36.2%	877 34.0%	168 6.5%	17 0.7%	34 1.3%	186 7.2%	256 9.9%	108 4.2%
2006	2525 100.0%	979 38.8%	862 34.1%	145 5.7%	13 0.5%	32 1.3%	156 6.2%	235 9.3%	103 4.1%

Landwirtschaftliche Fahrzeuge (FAZG 4) nach Fahrzeugart

Jahr	Total	Landw.	Landw.	Landw.	Landw.	Landw.
		Traktor FAZ 43	Arbeitskarren FAZ 52	Motorkarren FAZ 81	Kombinations- fahrzeug FAZ 84	Motor- einachser FAZ 83
2000	916 100.0%	681 74.3%	12 1.3%	170 18.6%	- 0.0%	53 5.8%
2001	916 100.0%	682 74.5%	12 1.3%	171 18.7%	- 0.0%	51 5.6%
2002	922 100.0%	681 73.9%	13 1.4%	178 19.3%	- 0.0%	50 5.4%
2003	923 100.0%	684 74.1%	13 1.4%	176 19.1%	- 0.0%	50 5.4%
2004	925 100.0%	699 75.6%	11 1.2%	176 19.0%	- 0.0%	39 4.2%
2005	935 100.0%	710 75.9%	11 1.2%	177 18.9%	- 0.0%	37 4.0%
2006	938 100.0%	714 76.1%	12 1.3%	176 18.8%	- 0.0%	36 3.8%

Landwirtschaftliche Fahrzeuge (FAZG 4) nach Gesamtgewicht

Jahr	Total	Anzahl Fahrzeuge mit Gesamtgewicht in kg				
		bis 3500	3501 bis 12000	12001 bis 18000	18001 bis 32000	32001 und mehr
2000	916 100.0%	758 82.8%	155 16.9%	1 0.1%	2 0.2%	- 0.0%
2001	916 100.0%	747 81.6%	166 18.1%	1 0.1%	2 0.2%	- 0.0%
2002	922 100.0%	744 80.7%	175 19.0%	1 0.1%	2 0.2%	- 0.0%
2003	923 100.0%	730 79.1%	190 20.6%	1 0.1%	2 0.2%	- 0.0%
2004	925 100.0%	627 67.8%	293 31.7%	3 0.3%	2 0.2%	- 0.0%
2005	935 100.0%	627 67.1%	303 32.4%	3 0.3%	2 0.2%	- 0.0%
2006	938 100.0%	618 65.9%	315 33.6%	3 0.3%	2 0.2%	- 0.0%

Gewerbliche Fahrzeuge (FAZG 5) nach Fahrzeugart

Jahr	Total	Traktor	Arbeitsmaschine	Arbeitskarren	Motorkarren	Motor-
		FAZ 42	FAZ 50	FAZ 51	FAZ 80	einachser FAZ 82
2000	468 100.0%	18 3.8%	114 24.4%	231 49.4%	105 22.4%	- 0.0%
2001	488 100.0%	22 4.5%	118 24.2%	235 48.2%	113 23.2%	0 0.0%
2002	509 100.0%	23 4.5%	123 24.2%	248 48.7%	115 22.6%	- 0.0%
2003	533 100.0%	23 4.3%	126 23.6%	261 49.0%	122 22.9%	1 0.2%
2004	529 100.0%	18 3.4%	129 24.4%	262 49.5%	119 22.5%	1 0.2%
2005	521 100.0%	18 3.5%	125 24.0%	252 48.4%	124 23.8%	2 0.4%
2006	545 100.0%	21 3.9%	130 23.9%	272 49.9%	120 22.0%	2 0.4%

Gewerbliche Fahrzeuge (FAZG 5) nach Gesamtgewicht

Jahr	Total	Anzahl Fahrzeuge mit Gesamtgewicht in kg					
		bis 3500	3501 bis 7500	7501 bis 18000	18001 bis 26000	26001 bis 32000	32001 und mehr
2000	468 100.0%	138 29.5%	172 36.8%	132 28.2%	23 4.9%	- 0.0%	3 0.6%
2001	488 100.0%	143 29.3%	182 37.3%	137 28.1%	23 4.7%	- 0.0%	3 0.6%
2002	509 100.0%	155 30.5%	177 34.8%	149 29.3%	24 4.7%	1 0.2%	3 0.6%
2003	533 100.0%	167 31.3%	182 34.1%	156 29.3%	24 4.5%	1 0.2%	3 0.6%
2004	529 100.0%	164 31.0%	180 34.0%	156 29.5%	25 4.7%	2 0.4%	2 0.4%
2005	521 100.0%	168 32.2%	173 33.2%	153 29.4%	23 4.4%	2 0.4%	2 0.4%
2006	545 100.0%	177 32.5%	177 32.5%	163 29.9%	24 4.4%	- 0.0%	4 0.7%

Motorräder (FAZG 6) nach Fahrzeugart

Jahr	Total	Motorrad	Klein- motorrad	Motorrad- Dreirad	Motorrad- Seiten- wagen	Klein- motorrad- Dreirad	Leicht- motor- fahrzeug	Klein- motor- fahrzeug	Dreirädriges motor- fahrzeug	Motor- schlitten
	FAZ 60	FAZ 61	FAZ 62	FAZ 63	FAZ 64	FAZ 65	FAZ 66	FAZ 67	FAZ 68	
2000	2594 100.0%	2101 81.0%	454 17.5%	7 0.3%	19 0.7%	1 0.0%	- 0.0%	5 0.2%	5 0.2%	2 0.1%
2001	2754 100.0%	2197 79.8%	510 18.5%	6 0.2%	21 0.8%	2 0.1%	1 0.0%	9 0.3%	6 0.2%	2 0.1%
2002	2878 100.0%	2258 78.5%	566 19.7%	5 0.2%	22 0.8%	2 0.1%	3 0.1%	13 0.5%	7 0.2%	2 0.1%
2003	2980 100.0%	2344 78.7%	576 19.3%	7 0.2%	19 0.6%	2 0.1%	1 0.0%	18 0.6%	11 0.4%	2 0.1%
2004	3003 100.0%	2495 83.1%	439 14.6%	7 0.2%	17 0.6%	2 0.1%	1 0.0%	28 0.9%	12 0.4%	2 0.1%
2005	3110 100.0%	2644 85.0%	377 12.1%	6 0.2%	17 0.5%	3 0.1%	3 0.1%	44 1.4%	14 0.5%	2 0.1%
2006	3170 100.0%	2758 87.0%	322 10.2%	8 0.3%	16 0.5%	3 0.1%	3 0.1%	44 1.4%	14 0.4%	2 0.1%

Anhänger (FAZG 7) nach Fahrzeugart

Jahr	Total	Sattel-Sachentransportanhänger FAZ 95	Sachentransportanhänger	Sattel-Anhänger FAZ 89	Sattel-Arbeitsanhänger FAZ 98	Arbeitsanhänger FAZ 94	Sattel-Personentransportanhänger FAZ 96	Personentransportanhänger FAZ 91	Wohnanhänger FAZ 92	Sattel-Wohnanhänger FAZ 88	Sattel-Sportgeräteeanhänger FAZ 97	Sportgeräteeanhänger FAZ 93	Motorradanhänger FAZ 86	Landw. Anhänger FAZ 85	Landw. Arbeitsanhänger FAZ 87	Übrige Anhänger FAZ 99
2000	2893 100.0%	327 0.1%	1768 0.6%	- 0.0%	- 0.0%	435 15.0%	- 0.0%	2 0.1%	188 6.5%	- 0.0%	1 0.0%	142 4.9%	17 0.6%	- 0.0%	- 0.0%	13 0.4%
2001	2967 100.0%	332 11.2%	1836 61.9%	- 0.0%	- 0.0%	435 14.7%	- 0.0%	2 0.1%	188 6.3%	- 0.0%	1 0.0%	140 4.7%	20 0.7%	1 0.0%	1 0.0%	11 0.4%
2002	3079 100.0%	339 11.0%	1935 62.8%	- 0.0%	- 0.0%	435 14.1%	- 0.0%	2 0.1%	187 6.1%	- 0.0%	1 0.0%	141 4.6%	26 0.8%	1 0.0%	1 0.0%	11 0.4%
2003	3081 100.0%	270 8.8%	1990 64.6%	- 0.0%	- 0.0%	427 13.9%	- 0.0%	2 0.1%	203 6.6%	- 0.0%	1 0.0%	141 4.6%	30 1.0%	3 0.1%	3 0.1%	11 0.4%
2004	3145 100.0%	272 8.6%	2034 64.7%	- 0.0%	- 0.0%	446 14.2%	- 0.0%	2 0.1%	193 6.1%	- 0.0%	1 0.0%	140 4.5%	33 1.0%	7 0.2%	6 0.2%	11 0.3%
2005	3171 100.0%	264 8.3%	2074 65.4%	- 0.0%	- 0.0%	418 13.2%	- 0.0%	2 0.1%	198 6.2%	1 0.0%	1 0.0%	142 4.5%	33 1.0%	12 0.4%	17 0.5%	9 0.3%
2006	3072 100.0%	251 8.2%	2033 66.2%	- 0.0%	- 0.0%	416 13.5%	- 0.0%	2 0.1%	166 5.4%	- 0.0%	1 0.0%	118 3.8%	33 1.1%	17 0.6%	25 0.8%	10 0.3%

Fahrzeuggruppen nach Alter

Fahrzeuggruppen	Jahr	Anzahl Fahrzeuge mit Alter in Jahren				
		0 bis 2.0	2.1 bis 5.0	5.1 bis 10.0	10.1 und älter	unbekannt
Personenwagen (FAZG 1)	2000	4493 20.6%	5485 25.2%	7002 32.1%	4804 22.1%	- 0.0%
	2001	4548 20.1%	5781 25.6%	7154 31.6%	5143 22.7%	- 0.0%
	2002	4473 19.2%	6113 26.3%	7211 31.0%	5468 23.5%	- 0.0%
	2003	4224 18.0%	6490 27.6%	7326 31.1%	5484 23.3%	- 0.0%
	2004	3896 16.3%	6593 27.5%	7707 32.2%	5739 24.0%	- 0.0%
	2005	3964 16.3%	6319 25.9%	8275 33.9%	5835 23.9%	- 0.0%
	2006	3954 16.3%	5953 24.5%	8356 34.4%	6028 24.8%	2 0.0%
Personentransportfahrzeuge (FAZG 2)	2000	27 12.0%	40 17.8%	63 28.0%	95 42.2%	- 0.0%
	2001	35 15.6%	47 21.0%	59 26.3%	83 37.1%	- 0.0%
	2002	46 20.5%	40 17.9%	64 28.6%	74 33.0%	- 0.0%
	2003	47 20.8%	41 18.1%	52 23.0%	86 38.1%	- 0.0%
	2004	33 13.9%	64 27.0%	55 23.2%	85 35.9%	- 0.0%
	2005	41 16.6%	62 25.1%	63 25.5%	81 32.8%	- 0.0%
	2006	30 12.6%	73 30.5%	63 26.4%	73 30.5%	- 0.0%
Sachtransportfahrzeuge (FAZG 3)	2000	502 20.4%	521 21.2%	608 24.7%	829 33.7%	- 0.0%
	2001	581 22.3%	597 23.0%	559 21.5%	862 33.2%	1 0.0%
	2002	544 20.4%	693 26.0%	566 21.2%	861 32.3%	1 0.0%
	2003	407 15.9%	730 28.5%	627 24.5%	795 31.1%	1 0.0%
	2004	344 13.3%	758 29.3%	724 27.9%	764 29.5%	1 0.0%
	2005	404 15.7%	664 25.7%	809 31.4%	701 27.2%	1 0.0%
	2006	379 15.0%	552 21.9%	883 35.0%	710 28.1%	1 0.0%

Nutzlastkapazität der Sachtransportfahrzeuge

Jahr	Anzahl Fahrzeuge				Gesamte Nutzlast in Tonnen der Fahrzeuge nach Nutzlastkategorie in kg								
	Total	Lieferwagen FAZ 30	Lastwagen FAZ 35	Sattel-Motorfahrz FAZ 36,37	Total	bis 999 kg	1000 bis 1499 kg	1500 bis 2999 kg	3000 bis 4999 kg	5000 bis 6999kg	7000 bis 9999 kg	10000 bis 14999 kg	15000 und mehr
2000	2166	1727	435	4	6576	473	1061	329	60	210	1584	1316	1543
2001	2292	1856	430	6	6618	536	1110	328	87	247	1435	1199	1676
2002	2344	1907	431	6	6730	579	1097	312	80	245	1428	1126	1863
2003	2317	1897	414	6	6482	595	1064	299	102	213	1351	1069	1789
2004	2344	1937	401	6	6424	626	1060	279	100	218	1210	1105	1826
2005	2327	1939	385	3	6157	655	1030	287	73	206	1105	976	1825
2006	2286	1958	328	-	5644	684	1011	245	54	195	805	926	1724

Nutzlastkapazität der (Sattel)-Sachtransportanhänger

Jahr	Anhänger		Gesamte Nutzlast in Tonnen aller Anhänger nach Nutzlastkategorie in kg									
	Typ	Anzahl	Total	bis 999 kg	1000 bis 1499 kg	1500 bis 2999 kg	3000 bis 4999 kg	5000 bis 6999kg	7000 bis 9999 kg	10000 bis 14999 kg	15000 bis 19999 kg	20000 und mehr
2000	FAZ 90	1768	4507	658	187	359	165	88	631	1300	902	217
	FAZ 95	327	7983	-	1	17	37	12	75	55	396	7390
	Total	2095	12490	658	188	376	202	100	706	1355	1298	7607
2001	FAZ 90	1836	4443	677	212	434	154	62	592	1381	739	192
	FAZ 95	332	8158	-	-	20	31	12	122	40	302	7631
	Total	2168	12601	677	212	454	185	74	714	1421	1041	7823
2002	FAZ 90	1935	4574	715	231	503	152	62	561	1547	624	179
	FAZ 95	339	8467	-	-	16	44	11	112	39	232	8013
	Total	2274	13041	715	231	519	196	73	673	1586	856	8192
2003	FAZ 90	1990	4333	756	242	545	146	55	515	1441	475	158
	FAZ 95	270	6659	-	-	13	39	11	112	39	146	6299
	Total	2260	10992	756	242	558	185	66	627	1480	621	6457
2004	FAZ 90	2034	4253	775	250	600	127	55	463	1508	344	131
	FAZ 95	272	6755	-	-	16	35	5	112	39	130	6418
	Total	2306	11008	775	250	616	162	60	575	1547	474	6549
2005	FAZ 90	2074	4092	790	266	661	113	55	478	1368	270	91
	FAZ 95	264	6648	-	-	13	31	5	110	51	80	6358
	Total	2338	10740	790	266	674	144	60	588	1419	350	6449
2006	FAZ 90	2033	3641	789	275	709	118	49	344	998	288	71
	FAZ 95	251	6473	-	-	5	19	5	110	92	63	6179
	Total	2284	10114	789	275	714	137	54	454	1090	351	6250

FAZ 90: Sachtransportanhänger

FAZ 95: Sattel-Sachtransportanhänger