

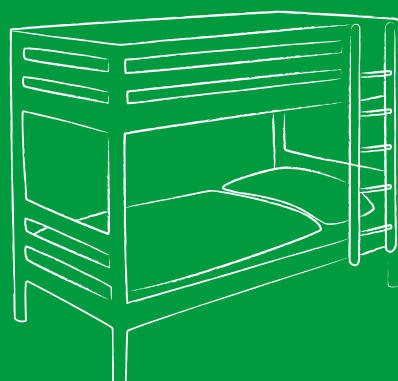

AMT FÜR STATISTIK
FÜRSTENTUM LIECHTENSTEIN

Tourismusstatistik 2015

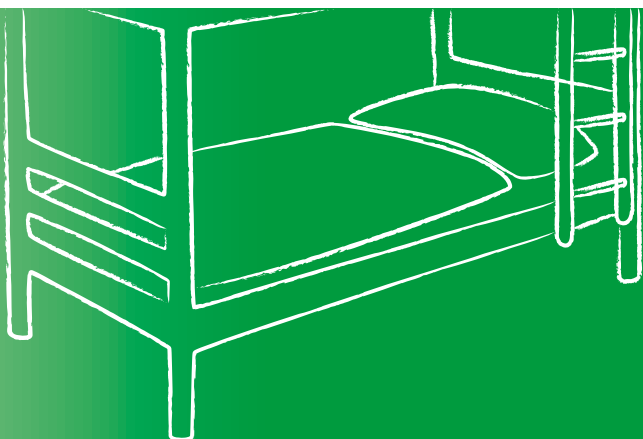

LIECHTENSTEIN

Herausgeber und Vertrieb	Amt für Statistik Äulestrasse 51 9490 Vaduz Liechtenstein T +423 236 68 76 F +423 236 69 36 www.as.llv.li
Auskunft	Thomas Erhart T +423 236 67 46 info.as@llv.li
Gestaltung	Brigitte Schwarz
Thema	4 Volkswirtschaft
Erscheinungsweise	Jährlich, Sommersaison, Wintersaison
Copyright	Wiedergabe unter Angabe des Herausgebers gestattet. © Amt für Statistik

Inhaltsübersicht

Tabellenverzeichnis	4
A Einführung in die Ergebnisse	
1 Vorwort	7
2 Hauptergebnisse	8
3 Analyse der Struktur und Entwicklung des Beherbergungstourismus	9
3.1 Alle Beherbergungsarten	9
3.2 Hotellerie	10
3.3 Ferienwohnung	15
3.4 Jugendherberge	16
3.5 Massenlager	16
3.6 Camping	16
4 Ländervergleich	17
B Tabellenteil	
1 Jahrestabellen 2015	19
1.1 Alle Beherbergungsarten	19
1.2 Hotellerie	27
1.3 Ferienwohnung	43
1.4 Jugendherberge	51
1.5 Massenlager	55
1.6 Camping	59
2 Zeitreihen	63
C Methodik und Qualität	
1 Methodik	84
2 Qualität	86
D Glossar	
1 Abkürzungen und Zeichenerklärungen	88
2 Begriffserklärungen	89

Tabellenverzeichnis

1 Jahrestabellen 2015

1.1 Alle Beherbergungsarten

Alle Beherbergungsarten - Gästeankünfte nach Herkunftsland und Beherbergungsart	20
Alle Beherbergungsarten - Logiernächte nach Herkunftsland und Beherbergungsart	21
Alle Beherbergungsarten - Gästeankünfte nach Beherbergungsart und Monat	22
Alle Beherbergungsarten - Logiernächte nach Beherbergungsart und Monat	22
Alle Beherbergungsarten - Gästeankünfte nach Betriebsstandort, Region und Monat	23
Alle Beherbergungsarten - Logiernächte nach Betriebsstandort, Region und Monat	23
Alle Beherbergungsarten - Gästeankünfte nach Herkunftsland und Monat	24
Alle Beherbergungsarten - Logiernächte nach Herkunftsland und Monat	25

1.2 Hotellerie

Hotellerie - Betriebe nach Betriebsstandort, Region und Monat	28
Hotellerie - Beschäftigte nach Betriebsstandort, Region und Monat	29
Hotellerie - Beschäftigte Männer nach Betriebsstandort, Region und Monat	29
Hotellerie - Beschäftigte Frauen nach Betriebsstandort, Region und Monat	29
Hotellerie - Gästeankünfte nach Betriebsstandort, Region und Monat	30
Hotellerie - Logiernächte nach Betriebsstandort, Region und Monat	31
Hotellerie - Gästeankünfte nach Herkunftsland und Monat	32
Hotellerie - Logiernächte nach Herkunftsland und Monat	33
Hotellerie - Gästeankünfte nach Herkunftsland und Betriebsstandort	34
Hotellerie - Logiernächte nach Herkunftsland und Betriebsstandort	35
Hotellerie - Gästeankünfte nach Herkunftsland und Region	36
Hotellerie - Logiernächte nach Herkunftsland und Region	37
Hotellerie - Aufenthaltsdauer nach Herkunftsland und Betriebsstandort	38
Hotellerie - Aufenthaltsdauer nach Betriebsstandort, Region und Monat	39
Hotellerie - Verfügbare Betten nach Betriebsstandort, Region und Monat	40
Hotellerie - Belegte Betten nach Betriebsstandort, Region und Monat	40
Hotellerie - Netto-Bettenbelegung nach Betriebsstandort, Region und Monat	40
Hotellerie - Verfügbare Zimmer nach Betriebsstandort, Region und Monat	41
Hotellerie - Belegte Zimmer nach Betriebsstandort, Region und Monat	41
Hotellerie - Netto-Zimmerbelegung nach Betriebsstandort, Region und Monat	41

1.3 Ferienwohnung

Ferienwohnung - Gästeankünfte nach Betriebsstandort und Monat	44
Ferienwohnung - Logiernächte nach Betriebsstandort und Monat	45
Ferienwohnung - Gästeankünfte nach Herkunftsland und Monat	46
Ferienwohnung - Logiernächte nach Herkunftsland und Monat	47
Ferienwohnung - Gästeankünfte nach Herkunftsland und Betriebsstandort	48
Ferienwohnung - Logiernächte nach Herkunftsland und Betriebsstandort	49

1.4 Jugendherberge

Jugendherberge - Gästeankünfte nach Herkunftsland und Monat	52
Jugendherberge - Logiernächte nach Herkunftsland und Monat	53

1.5 Massenlager	
Massenlager - Gästeankünfte nach Herkunftsland und Monat	56
Massenlager - Logiernächte nach Herkunftsland und Monat	57
1.6 Camping	
Camping - Gästeankünfte nach Herkunftsland und Monat	60
Camping - Logiernächte nach Herkunftsland und Monat	61
2 Zeitreihen	
Alle Beherbergungsarten - Gästeankünfte nach Beherbergungsart seit 1980	64
Alle Beherbergungsarten - Logiernächte nach Beherbergungsart seit 1980	65
Alle Beherbergungsarten - Logiernächte nach Monat seit 1980	66
Hotellerie - Betriebe, Betten und Zimmer seit 2000	67
Hotellerie - Gästeankünfte und Logiernächte nach Region seit 1965	68
Hotellerie - Gästeankünfte und Logiernächte nach Betriebsstandort seit 1980	69
Hotellerie - Gästeankünfte nach Herkunftsland seit 1965	70
Hotellerie - Logiernächte nach Herkunftsland seit 1965	71
Hotellerie - Gästeankünfte nach Monat seit 1965	72
Hotellerie - Logiernächte nach Monat seit 1965	73
Hotellerie - Aufenthaltsdauer nach Betriebsstandort seit 1980	74
Hotellerie - Netto-Bettenbelegung nach Monat seit 2000	75
Ferienwohnung - Gästeankünfte nach Monat seit 1960	76
Ferienwohnung - Logiernächte nach Monat seit 1960	77
Jugendherberge - Gästeankünfte nach Monat seit 1986	78
Jugendherberge - Logiernächte nach Monat seit 1986	78
Jugendherberge - Gästeankünfte nach Herkunftsland seit 1998	79
Jugendherberge - Logiernächte nach Herkunftsland seit 1998	79
Massenlager - Gästeankünfte nach Monat seit 1960	80
Massenlager - Logiernächte nach Monat seit 1960	81
Camping - Logiernächte nach Herkunftsland seit 1960	82
Camping - Logiernächte nach Monat seit 1960	83

A Einführung in die Ergebnisse

1 Vorwort

Diese Publikation enthält Angaben zur Hotellerie und Parahotellerie in Liechtenstein. Zweck der Tourismusstatistik ist es, einen Überblick über die Struktur und die Entwicklung des liechtensteinischen Beherbergungstourismus zu geben. Die Statistik wird in gedruckter und elektronischer Form veröffentlicht.

Die vorliegende Tourismusstatistik enthält Tabellen zum Berichtsjahr 2015 und nach Beherbergungsart gegliederte Zeitreihentabellen, die zum Teil bis zum Jahr 1960 zurückreichen. Im Internet werden zusätzlich detaillierte Monatstabellen zur Hotellerie zur Verfügung gestellt.

Im Jahr 2015 wurden 35 Hotelbetriebe, 43 Ferienwohnungen, sieben Massenlager, eine Jugendherberge sowie ein Campingplatz erfasst.

Gesetzliche Grundlage der Tourismusstatistik ist das Statistikgesetz vom 17. September 2008, LGBl. 2008 Nr. 271.

Mit dem Standortförderungsgesetz (LGBl. 2011 Nr. 544) und der Verordnung über die Melde- und Taxpflicht bei Beherbergungen (LGBl. 2011 Nr. 581) traten Anfang 2012 neue gesetzliche Grundlagen für das Meldewesen in Kraft. Mit diesen gesetzlichen Grundlagen wurde per 1. Januar 2012 vom Amt für Volkswirtschaft ein neues elektronisches Meldesystem eingeführt. Meldepflichtige Beherbergungsbetriebe sind seither verpflichtet, die festgelegten Angaben im elektronischen Meldesystem zu erfassen.

Seit 2015 werden im elektronischen Meldesystem von der Hotellerie auch die belegten Zimmer erfasst.

Wir danken dem Amt für Volkswirtschaft für die Bereitstellung der Daten und die gute Zusammenarbeit sowie den Beherbergungsbetrieben für die Erfassung der Daten.

Diese Publikation und weitere Statistiken finden Sie im Internet unter www.as.llv.li. Im eTab-Portal auf dieser Webseite können Sie statistische Informationen zum Tourismus online abfragen.

Vaduz, 1. April 2016

**AMT FÜR STATISTIK
FÜRSTENTUM LIECHTENSTEIN**

2 Hauptergebnisse

Abnahme der Logiernächte

Gemäss den Ergebnissen des Amtes für Statistik verzeichneten die liechtensteinischen Beherbergungsbetriebe im Jahr 2015 insgesamt 57 649 Gästeankünfte und 112 484 Logiernächte. Gegenüber dem Vorjahr entspricht dies einer Abnahme von 7.5% bei den Gästeankünften und von 15.0% bei den Logiernächten. Im Jahr 2014 waren es 62 305 Gästeankünfte und 132 272 Logiernächte gewesen. 81.4% der Logiernächte wurden im Jahr 2015 in der Hotellerie verbucht.

Schweiz wichtigstes Herkunftsland der Gäste

Im Jahr 2015 war die Schweiz, mit einem Anteil von 30.4% an den Logiernächten, das wichtigste Herkunftsland (Wohnsitzstaat) der Gäste für die liechtensteinischen Beherbergungsbetriebe. Deutschland folgte mit 25.8% auf Rang zwei.

Abnahme der Logiernächte in der Hotellerie um 16.8%

Im Vergleich zum Vorjahr verzeichnete die Hotellerie eine Abnahme bei den Gästeankünften und bei den Logiernächten. Die Gästeankünfte nahmen um 9.2% auf 49 165 Personen ab. Die Logiernächte reduzierten sich um 16.8% auf 91 541 Nächte. Der Rückgang der Logiernächte in der Hotellerie hängt insbesondere auch mit der starken Reduktion des Gastbettenangebots der Alpenhotels zusammen. So waren im Jahr 2015 in den Alpenhotels durchschnittlich 171 Gastbetten pro Tag verfügbar. Im Jahr 2014 waren es durchschnittlich noch 255 Gastbetten pro Tag gewesen.

Hotels im Rheintal und Alpenhotels mit weniger Logiernächten

Im Jahr 2015 verzeichneten sowohl die Hotels im Liechtensteiner Rheintal als auch die Alpenhotels in Steg und in Malbun im Vergleich zum Vorjahr eine Abnahme der Logiernächte. Die Hotels im Rheintal verbuchten bei den Logiernächten eine Abnahme um 8.8% auf rund 66 900 Logiernächte. In den Alpenhotels wurden rund 24 700 Logiernächte gebucht. Dies sind 32.7% weniger als im Vorjahr. Der Anteil der Logiernächte in den Alpenhotels an der Gesamtzahl der Logiernächte in der Hotellerie betrug 27.0%.

Leichte Zunahme der Logiernächte in den Ferienwohnungen

In der Parahotellerie (Ferienwohnung, Jugendherberge, Massenlager und Camping) hat sich die Zahl der Logiernächte gegenüber dem Vorjahr um 6.1% auf 20 943 Nächte reduziert. Die Beherbergungsart Ferienwohnung verzeichnete eine leichte Zunahme der Logiernächte im Vergleich zum Vorjahr. Bei den Beherbergungsarten Jugendherberge, Massenlager und Camping reduzierten sich die Logiernächte im Vorjahresvergleich.

Alle Beherbergungsarten – Logiernächte nach Herkunftsland 2015

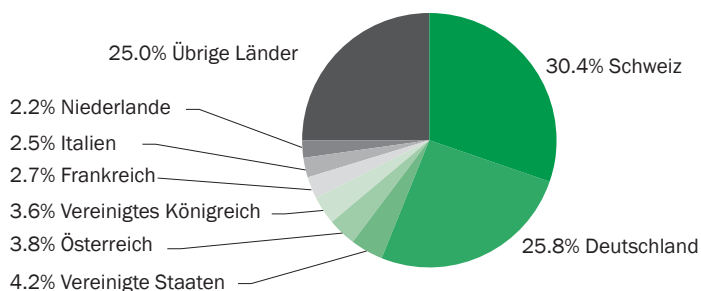

3 Analyse der Struktur und Entwicklung des Beherbergungstourismus

3.1 Alle Beherbergungsarten

Abnahme der Logiernächte um 15.0%

Im Jahr 2015 wurden in den liechtensteinischen Beherbergungsbetrieben (Hotellerie, Ferienwohnung, Jugendherberge, Massenlager und Camping) insgesamt 112 484 Logiernächte verzeichnet. Dies entspricht einem Rückgang der Logiernächte um 15.0% bzw. 19 788 Nächte. Die Beherbergungsart Ferienwohnung konnte eine Zunahme der Logiernächte ausweisen. Die Beherbergungsarten Hotellerie, Jugendherberge, Massenlager und Camping mussten eine Abnahme der Logiernächte hinnehmen. 81.4% der Logiernächte wurden in der Hotellerie gebucht.

Schweiz wichtigstes Herkunftsland der Gäste

Die Zahl der Gästeankünfte nahm im Jahr 2015 ebenfalls ab. Es konnten insgesamt 57 649 Gästeankünfte verzeichnet werden. Dies sind 7.5% bzw. 4 656 Gäste weniger als im Vorjahr.

Mit einem Anteil von 30.4% an den Logiernächten war die Schweiz das wichtigste Herkunftsland (Wohnsitzstaat) der Gäste. Deutschland folgte mit 25.8% auf Rang zwei. Danach folgten die Vereinigten Staaten (USA) mit 4.2%.

Alle Beherbergungsarten - Logiernächte nach Beherbergungsart 2014 und 2015

	Logiernächte			
	2014	2015	Veränderung	
			absolut	in %
Gesamt	132 272	112 484	-19 788	-15.0
Hotellerie	109 972	91 541	-18 431	-16.8
Ferienwohnung	8 296	8 578	282	3.4
Jugendherberge	7 510	6 257	-1 253	-16.7
Massenlager	4 932	4 682	-250	-5.1
Camping	1 562	1 426	-136	-8.7

Logiernächte nach Beherbergungsart 2015

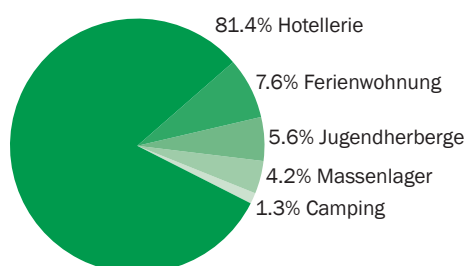

3.2 Hotellerie

Rückgang der Logiernächte in der Hotellerie um 16.8%
 Die Hotellerie in Liechtenstein beherbergte im Jahr 2015 rund 49 200 Gäste. Dies sind 5 000 Gäste bzw. 9.2% weniger als im Vorjahr. Die Anzahl der Logiernächte nahm im Jahr 2015 um 16.8% bzw. 18 400 Nächte im Vergleich zum Vorjahr ab. Sie erreichte im Jahr 2015 die Zahl von rund 91 500 Nächten. Im Monat Februar konnte das Vorjahresniveau erreicht werden. In den anderen Monaten lagen die Logiernächte unter dem Vorjahresniveau. Der Rückgang der Logiernächte hängt insbesondere auch mit der starken Reduktion des Gastbettenangebots der Alpenhotels zusammen. So waren im Jahr 2015 in den Alpenhotels durchschnittlich 171 Gastbetten pro Tag verfügbar. Im Jahr 2014 waren es durchschnittlich noch 255 Gastbetten pro Tag gewesen.

36.3% der Logiernächte wurden in der Region Triesenberg verzeichnet. In Balzers/Triesen waren es 25.4%, in Vaduz 25.0%, in Schaan/Planken 8.2% und im Unterland 5.1%. Die Region Vaduz konnte die Logiernächte im Vergleich zum Vorjahr etwas erhöhen. Die Regionen Balzers/Triesen, Triesenberg, Schaan/Planken sowie Unterland mus-

ten einen Rückgang der Logiernächte hinnehmen. Vaduz verzeichnete eine Zunahme der Logiernächte von 1.2%. Die Region Triesenberg wies mit einer Abnahme der Logiernächte um 30.7% den stärksten Rückgang auf.

Anzahl der geöffneten Betriebe reduziert sich

Im Jahresdurchschnitt waren in Liechtenstein 32.3 Betriebe geöffnet. Damit war die Zahl der geöffneten Betriebe um durchschnittlich vier Betriebe kleiner als im Vorjahr. Die grösste Anzahl an Betrieben weist die Region Unterland mit durchschnittlich 8.4 geöffneten Betrieben auf.

Aufenthaltsdauer reduziert sich

Die Aufenthaltsdauer der Gäste betrug im Jahr 2015 durchschnittlich 1.9 Nächte. Damit hat sich die Aufenthaltsdauer im Vergleich zum Vorjahr um 0.1 Nächte reduziert. Die Alpenhotels in Steg und in Malbun verzeichneten eine Aufenthaltsdauer von 3.1 Nächten. In den Hotels im Rheintal betrug die Aufenthaltsdauer 1.6 Nächte. Für die Alpenhotels reduzierte sich die Aufenthaltsdauer um 0.6 Nächte. In den Hotels im Rheintal nahm die Aufenthaltsdauer um 0.1 Nächte ab.

Hotellerie - Zusammenfassung 2013 bis 2015

	Jahr	Gesamt	Betriebsstandort		Region				
			Hotels im Rheintal	Alpenhotels	Vaduz	Balzers/Triesen	Triesenberg	Schaan/Planken	Unterland
Anzahl geöffnete Betriebe (Jahresdurchschnitt)	2013	33.9	29.1	4.8	7.0	8.0	6.9	5.0	7.0
	2014	36.3	32.3	4.0	6.3	9.7	6.4	5.4	8.5
	2015	32.3	28.3	4.1	6.0	8.0	5.9	4.0	8.4
Gästeankünfte	2013	53 044	43 456	9 588	15 618	12 714	17 053	4 965	2 694
	2014	54 118	44 171	9 947	15 001	14 222	17 601	4 634	2 660
	2015	49 165	41 319	7 846	15 209	13 622	13 826	4 047	2 461
Logiernächte	2013	113 197	74 162	39 035	23 899	25 268	49 608	8 664	5 758
	2014	109 972	73 304	36 668	22 610	25 108	48 027	8 701	5 526
	2015	91 541	66 850	24 691	22 871	23 228	33 259	7 551	4 632
Verfügbare Betten (Jahresdurchschnitt)	2013	978	715	263	198	244	341	121	74
	2014	1 025	769	255	181	274	351	127	92
	2015	912	742	171	177	270	249	116	100
Netto-Bettenbelegung in % (Jahresdurchschnitt)	2013	31.7	28.4	40.8	33.1	28.4	39.9	19.7	21.4
	2014	29.4	26.1	39.5	34.2	25.1	37.6	18.8	16.4
	2015	27.6	24.7	40.2	35.3	23.6	37.0	17.9	12.7
Aufenthaltsdauer in Nächten (Jahresdurchschnitt)	2013	2.1	1.7	4.1	1.5	2.0	2.9	1.7	2.1
	2014	2.0	1.7	3.7	1.5	1.8	2.7	1.9	2.1
	2015	1.9	1.6	3.1	1.5	1.7	2.4	1.9	1.9

Bettenbelegung reduziert sich

Die Netto-Bettenbelegung lag im Jahr 2015 durchschnittlich bei 27.6%. Im Vorjahr erreichte sie 29.4%. Bei den Hotels im Rheintal reduzierte sich die Bettenbelegung auf 24.7%. Bei den Alpenhotels nahm die Bettenbelegung auf 40.2% zu. Die Netto-Zimmerbelegung betrug im Jahr 2015 durchschnittlich 36.9%. In den Hotels im Rheintal lag die Zimmerbelegung bei 35.7%. In den Alpenhotels wurde eine Zimmerbelegung von 45.0% verzeichnet.

Schweiz häufigstes Herkunftsland der Gäste

Die meisten Logiernächte wurden im Jahr 2015 von Gästen mit dem Herkunftsland (Wohnsitzstaat) Schweiz gebucht. Die Anzahl der Logiernächte für die Gäste aus der Schweiz lag in der Hotellerie bei 27 610 Nächten. Für die Gäste aus Deutschland wurden 22 125 Logiernächte verzeichnet. An dritter Stelle lagen die Vereinigten Staaten (USA) mit 4 319 Nächten, gefolgt von Österreich und dem Vereinigten Königreich (UK). Die Gäste aus der Schweiz und aus Deutschland machten 54.3% der Logiernächte in der Hotellerie aus.

Von den zehn wichtigsten Herkunftsländern der Gäste wies das Vereinigte Königreich (UK) mit 8.2% die höchste Zunahme der Logiernächte gegenüber dem Vorjahr auf. Danach kam China mit einer Zunahme der Logiernächte von 8.0% im Vergleich zum Vorjahr. Die höchste Abnahme wurde mit 50.5% für die Gäste aus Belgien registriert. Für die Gäste aus Deutschland wurde eine Abnahme der Logiernächte um 24.1% bzw. 7 042 Nächte gemeldet. Die Logiernächte der Gäste aus der Schweiz nahmen um 19.9% bzw. 6 858 Nächte ab.

Beschäftigtenzahl nimmt ab

Die Beschäftigtenzahl in der Hotellerie ist im Vergleich zum Vorjahr gesunken. Im Jahr 2015 waren durchschnittlich 252 Personen in der Hotellerie beschäftigt. Im Jahr 2014 waren es 279 Personen gewesen.

Hotellerie - Gästeankünfte und Logiernächte nach Herkunftsland 2014 und 2015

	Gästeankünfte				Logiernächte			
	2014	2015	Veränderung		2014	2015	Veränderung	
			absolut	in %			absolut	in %
Gesamt	54 118	49 165	-4 953	-9.2	109 972	91 541	-18 431	-16.8
Schweiz	15 528	13 854	-1 674	-10.8	34 468	27 610	-6 858	-19.9
Deutschland	13 273	10 844	-2 429	-18.3	29 167	22 125	-7 042	-24.1
Vereinigte Staaten	2 315	2 483	168	7.3	4 558	4 319	-239	-5.2
Österreich	2 237	2 250	13	0.6	3 919	3 724	-195	-5.0
Vereinigtes Königreich	1 948	2 119	171	8.8	3 289	3 559	270	8.2
Frankreich	1 419	1 400	-19	-1.3	2 488	2 384	-104	-4.2
Italien	2 057	1 656	-401	-19.5	3 148	2 277	-871	-27.7
China	1 107	1 189	82	7.4	1 695	1 831	136	8.0
Niederlande	1 288	967	-321	-24.9	2 099	1 692	-407	-19.4
Belgien	1 021	764	-257	-25.2	3 197	1 584	-1 613	-50.5
Übriges Europa	8 343	7 648	-695	-8.3	14 907	13 648	-1 259	-8.4
Übrige Länder	3 582	3 991	409	11.4	7 037	6 788	-249	-3.5

Hotellerie – Gästeankünfte und Logiernächte nach Herkunftsland 1980 bis 2015



Österreich

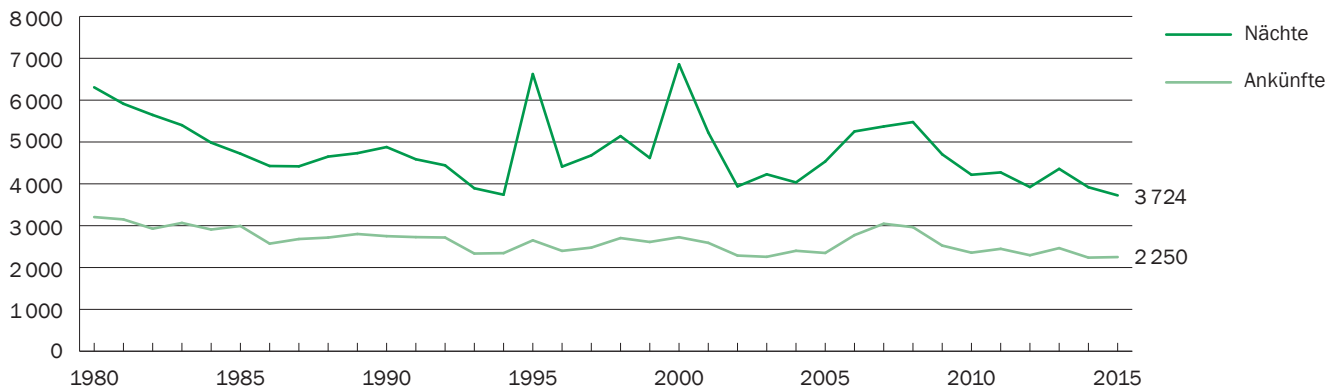

Vereinigtes Königreich

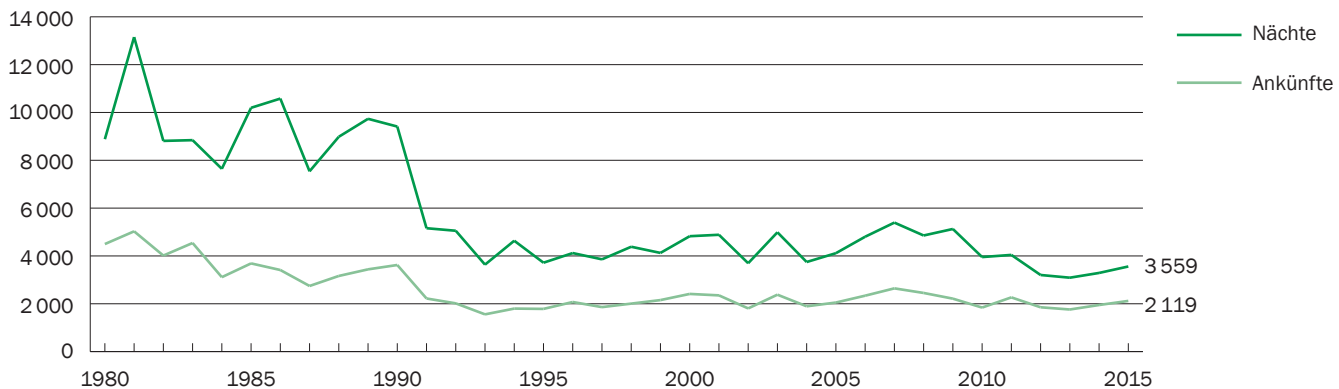

Liechtenstein

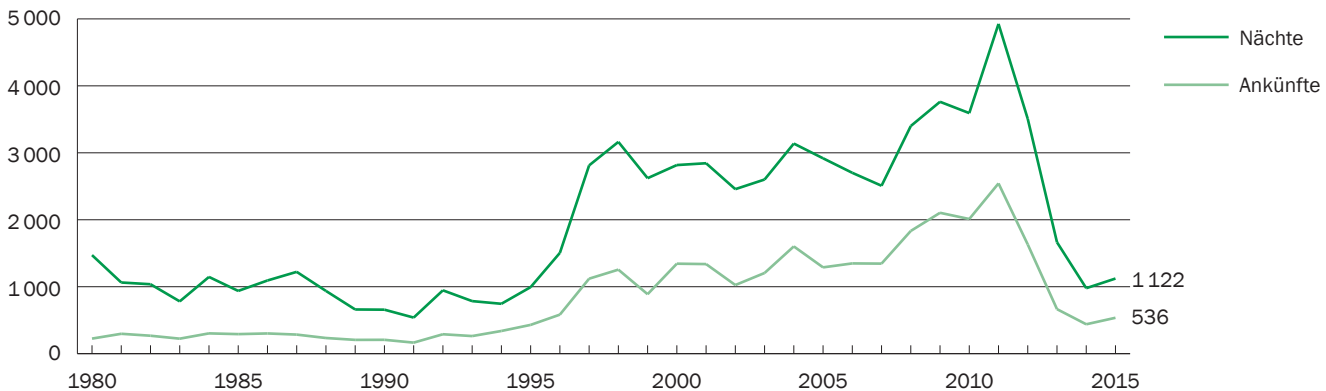

Übrige Länder

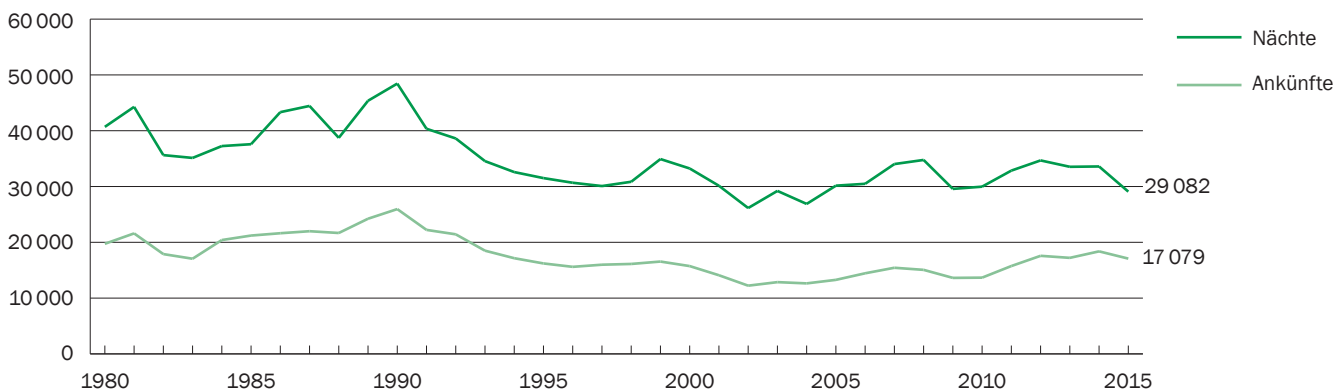

Hotellerie – Veränderung der Logiernächte 2015 nach Herkunftsländern im Vergleich zum Vorjahr

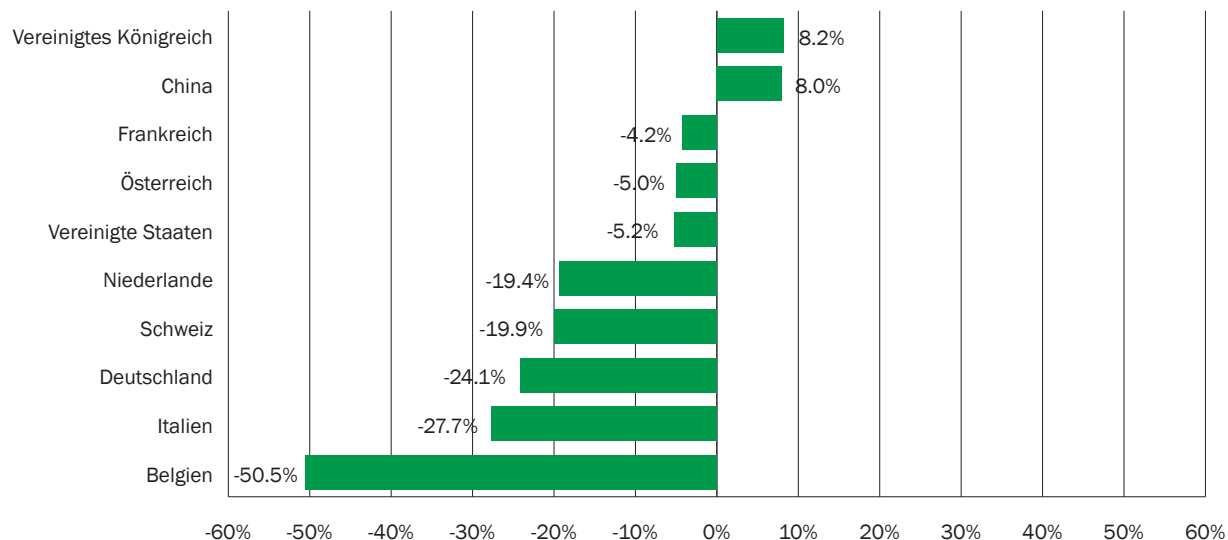

Abnahme der Logiernächte im Rheintal und Alpengebiet

Die Hotels im Rheintal verzeichneten im Jahr 2015 66 850 Logiernächte. Im Vergleich zum Vorjahr entspricht dies einer Abnahme um 8.8% bzw. 6 454 Nächten. Die Alpenhotels in Steg und in Malbun wiesen gegenüber dem Vorjahr für die Logiernächte eine Abnahme von 32.7% bzw. 11 977 Nächten auf. Im Jahr 2015 wurden 24 691 Logiernächte registriert.

Die Gästeankünfte nahmen in den Hotels im Rheintal im Vergleich zum Vorjahr um 6.5% und im Alpengebiet um 21.1% ab. In den Hotels im Rheintal wurden im Jahr 2015 41 319 Gästeankünfte verzeichnet. In den Alpenhotels waren es 7 846 Gästeankünfte.

Hotellerie - Gästeankünfte und Logiernächte nach Betriebsstandort 2013 bis 2015

	Jahr	Gesamt			Hotels im Rheintal			Alpenhotels		
		Total	Veränderung		Total	Veränderung		Total	Veränderung	
			absolut	in %		absolut	in %		absolut	in %
Gästeankünfte	2013	53 044	-2 185	-4.0	43 456	-1 920	-4.2	9 588	-265	-2.7
	2014	54 118	1 074	2.0	44 171	715	1.6	9 947	359	3.7
	2015	49 165	-4 953	-9.2	41 319	-2 852	-6.5	7 846	-2 101	-21.1
Logiernächte	2013	113 197	-1 655	-1.4	74 162	-3 626	-4.7	39 035	1 971	5.3
	2014	109 972	-3 225	-2.8	73 304	-858	-1.2	36 668	-2 367	-6.1
	2015	91 541	-18 431	-16.8	66 850	-6 454	-8.8	24 691	-11 977	-32.7

3.3 Ferienwohnung

Im Jahr 2015 wurde für die Ferienwohnungen eine Zunahme der Logiernächte von 3.4% gegenüber dem Vorjahr gemeldet. Die Gästeankünfte erhöhten sich um 42.8%. Rund 2 000 Gäste verbrachten in den 43 Ferienwohnungen 8 600 Logiernächte. Für Gäste aus Deutschland wurden mit 3 171 Nächten am meisten Logiernächte verbucht. Danach folgten die Gäste aus der Schweiz mit 2 258 Nächten und den Niederlanden mit 367 Nächten. In den Ferienwohnungen im Rheintal wurden 3 727 Logiernächte verzeichnet. In den Ferienwohnungen in Steg und in Malbun waren es 4 851 Logiernächte. Im Jahr 2015 standen in den Ferienwohnungen 222 Betten zur Verfügung. Seit dem Jahr 2012 werden die Dauermieter von Ferienwohnungen in Übereinstimmung mit der europäischen Definition nicht mehr erhoben.

Ferienwohnungen - Gästeankünfte und Logiernächte nach Herkunftsland 2014 und 2015

	Gästeankünfte				Logiernächte			
	2014	2015	Veränderung		2014	2015	Veränderung	
			absolut	in %			absolut	in %
Gesamt	1 368	1 954	586	42.8	8 296	8 578	282	3.4
Deutschland	470	519	49	10.4	3 635	3 171	-464	-12.8
Schweiz	338	355	17	5.0	2 288	2 258	-30	-1.3
Niederlande	70	92	22	31.4	355	367	12	3.4
Vereinigte Staaten	29	129	100	344.8	48	272	224	466.7
Kanada	10	21	11	110.0	229	269	40	17.5
Italien	40	62	22	55.0	93	224	131	140.9
Liechtenstein	30	27	-3	-10.0	256	219	-37	-14.5
Übrige Länder	381	749	368	96.6	1 392	1 798	406	29.2

3.4 Jugendherberge

Im Jahr 2015 verzeichnete die Jugendherberge rund 6 300 Logiernächte bei 2 500 Gästeankünften. Im Vergleich zum Vorjahr sind die Logiernächte um 16.7% bzw. 1 300 Nächte gesunken. Für die Gäste aus der Schweiz wurden mit 2 976 Nächten am meisten Logiernächte verbucht. Dies entspricht einem Anteil von 47.6%. Danach folgten die Gäste aus Deutschland mit 889 Logiernächten.

Jugendherberge - Gästeankünfte und Logiernächte nach Herkunftsland 2014 und 2015

	Gästeankünfte				Logiernächte			
	2014	2015	Veränderung		2014	2015	Veränderung	
			absolut	in %			absolut	in %
Gesamt	2 729	2 459	-270	-9.9	7 510	6 257	-1 253	-16.7
Schweiz	1 376	1 201	-175	-12.7	3 392	2 976	-416	-12.3
Deutschland	477	375	-102	-21.4	1 654	889	-765	-46.3
Spanien	21	69	48	228.6	47	479	432	919.1
Frankreich	33	123	90	272.7	77	473	396	514.3
Italien	45	73	28	62.2	76	255	179	235.5
Vereinigtes Königreich	138	102	-36	-26.1	481	194	-287	-59.7
Österreich	47	87	40	85.1	150	175	25	16.7
Übrige Länder	592	429	-163	-27.5	1 633	816	-817	-50.0

3.5 Massenlager

Im Jahr 2015 registrierten die sieben Massenlager in Liechtenstein 4 682 Logiernächte. Dies entspricht einer Abnahme um 5.1% bzw. 250 Nächten gegenüber dem Vorjahr. Im Jahr 2014 wurden 4 932 Logiernächte verbucht. Die Zahl der Gästeankünfte sank von 3 153 im Jahr 2014 auf 3 096 im Jahr 2015. Dies entspricht einem Rückgang um 1.8% bzw. 57 Personen. Mit 2 428 Logiernächten bzw. einem Anteil von 51.9% wurden für die Gäste aus Deutschland die meisten Logiernächte registriert. Danach folgten die Gäste aus der Schweiz mit 1 153 Nächten und Liechtenstein mit 624 Nächten. Im Jahr 2015 standen in den Massenlagern 248 Betten zur Verfügung.

3.6 Camping

Die Zahl der Logiernächte auf dem Campingplatz ist im Vergleich zum Vorjahr gesunken. Im Jahr 2015 wurden 975 Gästeankünfte und 1 426 Logiernächte verzeichnet. Die Zahl der Logiernächte nahm im Jahr 2015 um 8.7% bzw. 136 Nächte ab. Im Jahr 2014 wurden 937 Gästeankünfte und 1 562 Logiernächte registriert. Im Jahr 2015 war Deutschland mit 359 Logiernächten bzw. einem Anteil von 25.2% das wichtigste Herkunftsland der Gäste. Danach folgten die Gäste aus den Niederlanden mit 247 Nächten und aus der Schweiz mit 212 Nächten. Seit dem Jahr 2012 werden die Dauermieter in Übereinstimmung mit der europäischen Definition nicht mehr erhoben.

4 Ländervergleich

Im Jahr 2015 nahmen die Logiernächte in der liechtensteinischen Hotellerie im Vergleich zum Vorjahr um 16.8% ab. In der Schweiz reduzierten sich die Logiernächte um 0.8%. Im Nachbarkanton St. Gallen nahmen die Logiernächte im Vergleich zum Vorjahr um 6.1% ab. Der Nachbarkanton Graubünden verzeichnete eine Abnahme um 6.6%. In Österreich erhöhten sich die Logiernächte um 2.3%. Das Nachbarbundesland Vorarlberg verbuchte bei den Logiernächten eine Zunahme um 2.1%.

In der Schweiz wurden in der Hotellerie im Jahr 2015 insgesamt 35 628 476 Logiernächte gebucht. Davon entfielen auf den Kanton Graubünden 4 717 301 Logiernächte und auf den Kanton St. Gallen 967 631 Logiernächte. In Österreich wurden 87 266 234 Logiernächte verzeichnet. Das Bundesland Vorarlberg wies 5 081 528 Logiernächte auf.

Im Jahr 2015 betrug die Aufenthaltsdauer der Gäste in der Hotellerie in Liechtenstein 1.9 Nächte. In der Schweiz lag die Aufenthaltsdauer der Gäste bei 2.0 Nächten. Im Kanton St. Gallen lag die Aufenthaltsdauer bei 2.2 Nächten und im Kanton Graubünden bei 2.8 Nächten. Mit 3.0

Nächten wies Österreich eine höhere Aufenthaltsdauer auf. Das Bundesland Vorarlberg verzeichnete mit 3.2 Nächten eine noch höhere Aufenthaltsdauer.

Die Netto-Zimmerbelegung lag im Jahr 2015 in der Hotellerie in Liechtenstein bei 36.9%. In der Schweiz betrug die durchschnittliche Zimmerbelegung 51.5%. Der Kanton St. Gallen wies eine Zimmerbelegung von 37.5% auf. Im Kanton Graubünden lag die Zimmerbelegung bei 46.7%. Für Österreich lagen zum Zeitpunkt der Publikationserstellung noch keine Daten vor.

Die Netto-Bettenbelegung lag in der Hotellerie in der Schweiz im Jahr 2015 bei 41.7%. Damit lag die durchschnittliche Bettenbelegung in der Schweiz um rund 14 Prozentpunkte höher als in Liechtenstein mit 27.6%. Der Kanton St. Gallen wies eine Bettenbelegung von 29.1% auf. Im Kanton Graubünden lag die Bettenbelegung bei 38.1%.

Hotellerie – Veränderung der Logiernächte 2015 im Vergleich zum Vorjahr

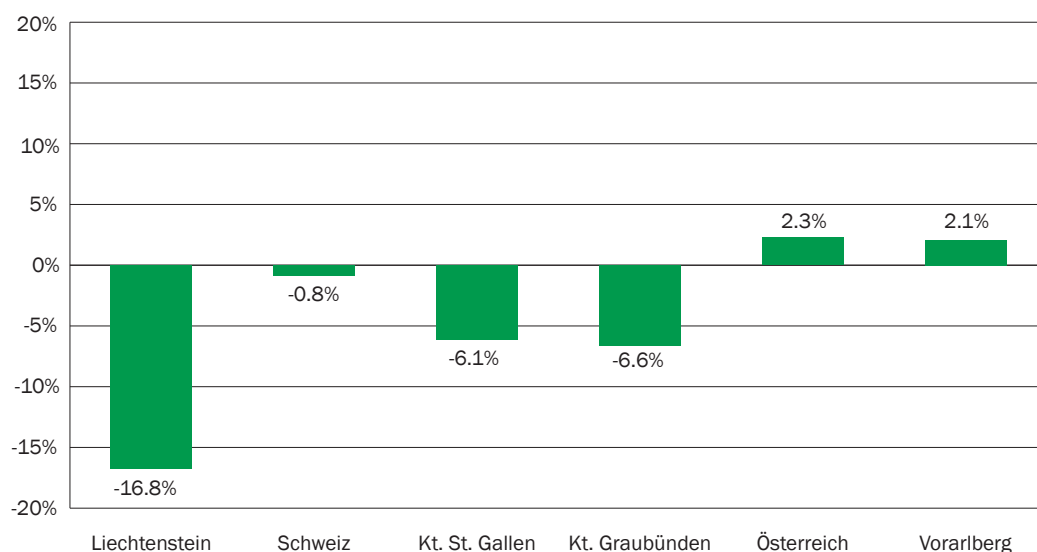

Quelle:

Schweiz, Kt. St. Gallen, Kt. Graubünden: Bundesamt für Statistik, Neuchâtel.
 Österreich, Vorarlberg: Statistik Austria, Wien.

Im Jahr 2015 lag in der Schweiz die Zahl der Logiernächte in der Hotellerie pro Einwohner bei 4.3 Nächten. Dies sind 1.9 Logiernächte pro Einwohner mehr als in Liechtenstein. Im Kanton St. Gallen wurden 2.0 Logiernächte pro Einwohner und im Kanton Graubünden 24.1 Logiernächte pro Einwohner verbucht. In Österreich lag die Zahl der Logiernächte je Einwohner mit 10.2 deutlich höher als in Liechtenstein. Das Bundesland Vorarlberg wies 13.4 Logiernächte pro Einwohner auf.

In der Schweiz lag im Jahr 2015 die Zahl der Betten pro 1 000 Einwohner in der Hotellerie bei 30.1 Betten. Der Kanton St. Gallen wies 19.3 Betten pro 1 000 Einwohner auf. Im Kanton Graubünden lag die Bettenzahl pro 1 000 Einwohner bei 196.3. Liechtenstein wies pro 1 000 Einwohner 24.4 Betten auf.

Hotellerie - Ländervergleich 2015

Ländervergleich 2015											
	Anzahl Betriebe	Verfügbare Zimmer	Verfügbare Betten	Betten pro Betrieb	Gästekünfte	Logiernächte	Aufenthaltsdauer in Nächten	Netto-Zimmerbelegung in %	Netto-Bettenbelegung in %	Logiernächte pro Einwohner	Betten pro 1000 Einwohner
Liechtenstein	32	459	912	28.2	49 165	91 541	1.9	36.9	27.6	2.4	24.4
Schweiz	4 509	128 979	247 625	54.9	17 429 421	35 628 476	2.0	51.5	41.7	4.3	30.1
Kt. St. Gallen	243	4 916	9 571	39.4	440 371	967 631	2.2	37.5	29.1	2.0	19.3
Kt. Graubünden	633	18 508	38 461	60.8	1 658 854	4 717 301	2.8	46.7	38.1	24.1	196.3
Österreich	*	*	*	*	29 488 640	87 266 234	3.0	*	*	10.2	.
Vorarlberg	*	*	*	*	1 570 708	5 081 528	3.2	*	*	13.4	.

Erläuterung zur Tabelle:

Einwohner-Zahlen: per Ende 2014.

Quelle:

Schweiz, Kt. St. Gallen, Kt. Graubünden: Bundesamt für Statistik, Neuchâtel.

Österreich, Vorarlberg: Statistik Austria, Wien.

B Tabellenteil

1 Jahrestabellen 2015

1.1 Alle Beherbergungsarten

Alle Beherbergungsarten - Gästekünfte nach Herkunftsland und Beherbergungsart

Tabelle 1.01

	Gästekünfte						
	Total	Anteil in %	Hotellerie	Ferienwohnung	Jugendherberge	Massenlager	Camping
Total	57 649	100.0	49 165	1 954	2 459	3 096	975
Liechtenstein	983	1.7	536	27	11	408	1
Schweiz	16 598	28.8	13 854	355	1 201	1 040	148
Belgien	838	1.5	764	25	19	13	17
Bulgarien	118	0.2	103	14	1	-	-
Dänemark	548	1.0	480	27	7	4	30
Deutschland	13 301	23.1	10 844	519	375	1 303	260
Estland	76	0.1	66	3	2	-	5
Finnland	315	0.5	270	26	5	1	13
Frankreich	1 628	2.8	1 400	32	123	38	35
Griechenland	98	0.2	97	-	1	-	-
Irland	174	0.3	150	10	3	-	11
Italien	1 842	3.2	1 656	62	73	7	44
Kroatien	100	0.2	91	5	3	1	-
Lettland	60	0.1	57	1	2	-	-
Litauen	59	0.1	56	-	-	-	3
Luxemburg	435	0.8	421	5	-	-	9
Malta	57	0.1	51	4	2	-	-
Niederlande	1 270	2.2	967	92	44	25	142
Österreich	2 559	4.4	2 250	35	87	157	30
Polen	486	0.8	430	31	2	11	12
Portugal	209	0.4	192	4	13	-	-
Rumänien	123	0.2	114	4	2	-	3
Schweden	902	1.6	780	29	63	-	30
Slowakei	224	0.4	195	23	-	-	6
Slowenien	99	0.2	77	4	6	5	7
Spanien	562	1.0	453	24	69	2	14
Tschechische Republik	628	1.1	566	13	20	-	29
Ungarn	383	0.7	341	22	2	13	5
Vereinigtes Königreich	2 398	4.2	2 119	92	102	13	72
Zypern	34	0.1	33	1	-	-	-
Island	58	0.1	57	-	1	-	-
Norwegen	525	0.9	493	8	3	1	20
Russland	937	1.6	874	54	6	1	2
Türkei	113	0.2	111	1	1	-	-
Ukraine	209	0.4	195	10	3	-	1
Übriges Europa	378	0.7	359	4	13	1	1
Südafrika	110	0.2	100	6	4	-	-
Übriges Afrika	130	0.2	126	2	1	-	1
Kanada	383	0.7	353	21	3	2	4
Vereinigte Staaten	2 689	4.7	2 483	129	65	8	4
Übriges Nordamerika	14	0.0	14	-	-	-	-
Brasilien	321	0.6	284	30	6	-	1
Übriges Zentral-/ Südamerika	463	0.8	439	12	10	2	-
China	1 286	2.2	1 189	54	41	-	2
Hongkong	136	0.2	123	4	9	-	-
Indien	131	0.2	87	8	12	23	1
Japan	395	0.7	374	5	12	4	-
Südkorea	95	0.2	86	3	6	-	-
Taiwan	117	0.2	101	9	7	-	-
Übriges Asien	1 501	2.6	1 431	54	9	1	6
Australien	475	0.8	400	50	8	12	5
Übriges Ozeanien	76	0.1	73	1	1	-	1
Nicht bezeichnet	-	-	-	-	-	-	-

Alle Beherbergungsarten - Logiernächte nach Herkunftsland und Beherbergungsart

Tabelle 1.02

	Logiernächte						
	Total	Anteil in %	Hotellerie	Ferienwohnung	Jugendherberge	Massenlager	Camping
Total	112 484	100.0	91 541	8 578	6 257	4 682	1 426
Liechtenstein	2 019	1.8	1 122	219	50	624	4
Schweiz	34 209	30.4	27 610	2 258	2 976	1 153	212
Belgien	1 719	1.5	1 584	59	36	13	27
Bulgarien	239	0.2	201	37	1	-	-
Dänemark	869	0.8	681	116	8	12	52
Deutschland	28 972	25.8	22 125	3 171	889	2 428	359
Estland	178	0.2	165	6	2	-	5
Finnland	423	0.4	356	46	7	1	13
Frankreich	3 026	2.7	2 384	82	473	38	49
Griechenland	242	0.2	240	-	2	-	-
Irland	279	0.2	242	13	6	-	18
Italien	2 813	2.5	2 277	224	255	9	48
Kroatien	285	0.3	259	10	14	2	-
Lettland	77	0.1	71	1	5	-	-
Litauen	80	0.1	77	-	-	-	3
Luxemburg	1 056	0.9	1 028	13	-	-	15
Malta	123	0.1	113	8	2	-	-
Niederlande	2 430	2.2	1 692	367	83	41	247
Österreich	4 224	3.8	3 724	119	175	162	44
Polen	847	0.8	677	134	8	11	17
Portugal	321	0.3	299	6	16	-	-
Rumänien	262	0.2	241	16	2	-	3
Schweden	1 458	1.3	1 235	90	78	-	55
Slowakei	427	0.4	394	27	-	-	6
Slowenien	168	0.1	134	6	16	5	7
Spanien	1 248	1.1	712	38	479	2	17
Tschechische Republik	1 038	0.9	931	27	39	-	41
Ungarn	645	0.6	570	42	4	22	7
Vereinigtes Königreich	4 046	3.6	3 559	168	194	13	112
Zypern	101	0.1	98	3	-	-	-
Island	93	0.1	90	-	3	-	-
Norwegen	706	0.6	659	18	4	1	24
Russland	1 566	1.4	1 467	87	8	2	2
Türkei	267	0.2	263	2	2	-	-
Ukraine	362	0.3	339	18	3	-	2
Übriges Europa	1 171	1.0	984	124	60	2	1
Südafrika	244	0.2	216	18	10	-	-
Übriges Afrika	289	0.3	278	8	2	-	1
Kanada	777	0.7	497	269	5	2	4
Vereinigte Staaten	4 694	4.2	4 319	272	91	8	4
Übriges Nordamerika	20	0.0	20	-	-	-	-
Brasilien	499	0.4	420	64	14	-	1
Übriges Zentral-/ Südamerika	905	0.8	867	16	19	3	-
China	1 988	1.8	1 831	71	84	-	2
Hongkong	213	0.2	185	12	16	-	-
Indien	347	0.3	150	54	29	111	3
Japan	625	0.6	584	13	24	4	-
Südkorea	168	0.1	155	5	8	-	-
Taiwan	259	0.2	225	9	25	-	-
Übriges Asien	2 632	2.3	2 504	101	13	1	13
Australien	729	0.6	586	110	14	12	7
Übriges Ozeanien	106	0.1	101	1	3	-	1
Nicht bezeichnet	-	-	-	-	-	-	-

Alle Beherbergungsarten - Gästeankünfte nach Beherbergungsart und Monat

Tabelle 1.03

	Gästeankünfte												
	Total	Jan.	Feb.	Mär.	Apr.	Mai	Jun.	Jul.	Aug.	Sep.	Okt.	Nov.	Dez.
Total	57 649	3 864	4 169	4 548	3 736	4 581	5 497	7 009	7 612	6 115	4 407	3 056	3 055
Hotellerie	49 165	3 544	3 778	4 012	3 223	4 112	4 738	5 430	5 597	4 974	4 005	2 944	2 808
Ferienwohnung	1 954	181	260	197	115	121	109	254	215	168	130	87	117
Jugendherberge	2 459	52	-	250	318	206	240	251	572	362	151	-	57
Massenlager	3 096	87	131	89	66	109	306	658	891	552	109	25	73
Camping	975	-	-	-	14	33	104	416	337	59	12	-	-

Alle Beherbergungsarten - Logiernächte nach Beherbergungsart und Monat

Tabelle 1.04

	Logiernächte												
	Total	Jan.	Feb.	Mär.	Apr.	Mai	Jun.	Jul.	Aug.	Sep.	Okt.	Nov.	Dez.
Total	112 484	11 556	13 133	10 704	7 807	7 187	8 820	11 247	12 734	9 869	7 569	5 197	6 661
Hotellerie	91 541	9 884	11 182	8 846	6 103	6 230	7 510	8 322	8 751	7 889	6 652	4 758	5 414
Ferienwohnung	8 578	1 012	1 588	1 081	480	303	349	879	829	519	494	407	637
Jugendherberge	6 257	416	-	418	1 033	436	419	644	1 482	732	221	-	456
Massenlager	4 682	244	363	359	168	176	399	756	1 201	642	188	32	154
Camping	1 426	-	-	-	23	42	143	646	471	87	14	-	-

Alle Beherbergungsarten - Gästeankünfte nach Betriebsstandort, Region und Monat

Tabelle 1.05

	Gästeankünfte												
	Total	Jan.	Feb.	Mär.	Apr.	Mai	Jun.	Jul.	Aug.	Sep.	Okt.	Nov.	Dez.
Liechtenstein	57 649	3 864	4 169	4 548	3 736	4 581	5 497	7 009	7 612	6 115	4 407	3 056	3 055
Rheintal	46 936	2 343	2 753	3 535	3 403	4 167	4 748	5 547	5 944	5 106	3 967	3 036	2 387
Steg/Malbun	10 713	1 521	1 416	1 013	333	414	749	1 462	1 668	1 009	440	20	668
Vaduz	15 981	762	903	1 301	1 174	1 557	1 597	1 758	1 853	1 619	1 386	1 147	924
Balzers/Triesen	14 807	792	980	1 004	897	1 271	1 615	2 002	1 877	1 592	1 150	1 016	611
Triesenberg	17 326	1 904	1 777	1 436	827	994	1 354	2 432	2 531	1 683	1 083	230	1 075
Schaan/Planken	7 016	244	307	609	652	576	697	637	1 144	926	548	390	286
Unterland	2 519	162	202	198	186	183	234	180	207	295	240	273	159

Alle Beherbergungsarten - Logiernächte nach Betriebsstandort, Region und Monat

Tabelle 1.06

	Logiernächte												
	Total	Jan.	Feb.	Mär.	Apr.	Mai	Jun.	Jul.	Aug.	Sep.	Okt.	Nov.	Dez.
Liechtenstein	112 484	11 556	13 133	10 704	7 807	7 187	8 820	11 247	12 734	9 869	7 569	5 197	6 661
Rheintal	79 367	4 715	4 922	5 902	6 186	6 531	7 738	8 983	9 945	8 425	6 759	4 971	4 290
Steg/Malbun	33 117	6 841	8 211	4 802	1 621	656	1 082	2 264	2 789	1 444	810	226	2 371
Vaduz	24 997	1 299	1 619	2 187	1 850	2 273	2 428	2 725	2 869	2 559	2 023	1 726	1 439
Balzers/Triesen	25 204	1 523	1 701	1 744	1 645	1 866	2 747	3 149	3 164	2 709	2 234	1 731	991
Triesenberg	43 150	7 595	8 770	5 326	2 406	1 535	2 018	3 709	3 893	2 420	1 769	603	3 106
Schaan/Planken	14 318	842	615	1 071	1 601	1 164	1 206	1 220	2 378	1 625	1 053	689	854
Unterland	4 815	297	428	376	305	349	421	444	430	556	490	448	271

Alle Beherbergungsarten - Gästekünfte nach Herkunftsland und Monat

Tabelle 1.07

	Gästekünfte												
	Total	Jan.	Feb.	Mär.	Apr.	Mai	Jun.	Jul.	Aug.	Sep.	Okt.	Nov.	Dez.
Total	57 649	3 864	4 169	4 548	3 736	4 581	5 497	7 009	7 612	6 115	4 407	3 056	3 055
Liechtenstein	983	124	51	65	68	25	93	143	126	131	73	27	57
Schweiz	16 598	1 579	1 626	1 350	1 412	1 276	1 517	1 341	1 765	1 734	1 162	880	956
Belgien	838	49	77	31	56	69	84	162	96	101	22	48	43
Bulgarien	118	6	3	9	12	4	10	16	4	14	12	8	20
Dänemark	548	20	33	16	20	35	49	228	56	33	29	13	16
Deutschland	13 301	970	1 031	1 318	753	1 074	1 220	1 374	1 861	1 306	941	748	705
Estland	76	9	10	3	3	5	13	10	7	1	6	3	6
Finnland	315	6	21	22	21	27	73	57	28	24	25	8	3
Frankreich	1 628	86	149	118	172	141	136	193	244	114	98	94	83
Griechenland	98	4	9	8	3	4	4	15	13	12	4	13	9
Irland	174	4	3	9	2	9	27	34	20	29	3	31	3
Italien	1 842	105	98	100	93	170	147	210	359	172	151	93	144
Kroatien	100	2	10	10	5	5	13	2	8	11	23	7	4
Lettland	60	3	6	4	3	4	9	10	14	1	2	1	3
Litauen	59	2	4	2	-	3	5	17	7	10	-	5	4
Luxemburg	435	18	101	30	18	36	33	42	40	44	26	16	31
Malta	57	1	-	-	-	7	8	5	1	22	4	9	-
Niederlande	1 270	43	117	74	52	78	107	263	280	104	43	46	63
Österreich	2 559	116	129	409	148	193	223	272	309	281	162	187	130
Polen	486	26	47	31	18	33	35	73	79	71	10	29	34
Portugal	209	19	6	21	12	25	16	16	33	17	18	18	8
Rumänien	123	4	6	14	6	12	7	12	18	13	6	8	17
Schweden	902	22	17	30	21	17	72	220	68	54	336	23	22
Slowakei	224	23	14	15	22	8	20	35	26	22	14	16	9
Slowenien	99	3	3	3	14	1	2	4	25	17	5	14	8
Spanien	562	21	39	27	34	21	43	44	105	72	39	30	87
Tschechische Republik	628	23	25	40	21	57	77	127	79	67	41	40	31
Ungarn	383	15	15	28	13	28	46	58	41	61	30	22	26
Vereinigtes Königreich	2 398	90	143	129	124	208	260	394	381	266	161	130	112
Zypern	34	3	2	-	4	17	3	1	1	1	-	1	1
Island	58	2	-	4	7	-	20	17	1	6	1	-	-
Norwegen	525	11	14	7	19	15	91	231	42	36	35	15	9
Russland	937	106	59	52	56	86	72	118	98	138	47	51	54
Türkei	113	19	6	4	13	6	6	11	10	17	8	7	6
Ukraine	209	26	15	14	9	19	21	25	37	19	6	7	11
Übriges Europa	378	16	19	24	37	55	26	43	39	31	41	32	15
Südafrika	110	7	7	15	8	10	10	16	6	5	15	1	10
Übriges Afrika	130	9	11	1	3	16	12	15	30	10	10	7	6
Kanada	383	6	8	15	13	68	58	47	35	74	44	12	3
Vereinigte Staaten	2 689	75	84	223	131	240	368	395	351	373	202	108	139
Übriges Nordamerika	14	2	-	5	-	-	1	1	1	1	1	1	1
Brasilien	321	30	15	18	25	28	19	29	44	34	45	17	17
Übriges Zentral-/ Südamerika	463	18	12	50	25	39	68	67	28	51	76	21	8
China	1 286	11	52	29	37	109	93	216	303	161	168	65	42
Hongkong	136	2	4	7	13	14	14	31	8	23	11	3	6
Indien	131	5	5	15	2	12	15	7	36	9	10	9	6
Japan	395	8	13	52	5	49	32	43	36	26	63	52	16
Südkorea	95	-	9	14	-	8	19	4	10	19	8	4	-
Taiwan	117	1	7	3	2	26	19	7	27	18	2	2	3
Übriges Asien	1 501	85	21	53	165	117	124	222	319	175	124	61	35
Australien	475	25	13	18	35	58	48	76	50	73	38	11	30
Übriges Ozeanien	76	4	-	9	1	14	9	10	7	11	6	2	3
Nicht bezeichnet	-	-	-	-	-	-	-	-	-	-	-	-	-

Alle Beherbergungsarten - Logiernächte nach Herkunftsland und Monat

Tabelle 1.08

	Logiernächte												
	Total	Jan.	Feb.	Mär.	Apr.	Mai	Jun.	Jul.	Aug.	Sep.	Okt.	Nov.	Dez.
Total	112 484	11 556	13 133	10 704	7 807	7 187	8 820	11 247	12 734	9 869	7 569	5 197	6 661
Liechtenstein	2 019	249	221	146	99	33	151	289	188	228	215	52	148
Schweiz	34 209	4 881	6 273	3 322	2 861	1 843	2 219	2 079	2 701	2 769	1 921	1 290	2 050
Belgien	1 719	140	227	56	73	97	156	354	227	161	45	83	100
Bulgarien	239	7	10	23	22	6	38	19	5	35	25	21	28
Dänemark	869	61	66	20	28	42	71	361	81	50	32	30	27
Deutschland	28 972	3 463	3 010	4 001	2 035	1 814	2 036	2 366	3 784	2 063	1 552	1 165	1 683
Estland	178	68	37	5	4	6	16	10	7	1	7	10	7
Finnland	423	10	36	36	35	31	94	64	38	33	28	11	7
Frankreich	3 026	339	365	215	405	214	203	284	356	185	134	174	152
Griechenland	242	17	14	20	4	6	6	52	39	52	6	16	10
Irland	279	15	3	15	2	14	36	45	36	46	11	53	3
Italien	2 813	164	159	148	128	212	291	260	524	291	187	174	275
Kroatien	285	2	19	27	12	11	28	3	14	22	127	15	5
Lettland	77	3	8	5	5	4	14	10	15	3	2	4	4
Litauen	80	2	4	3	1	9	6	17	9	10	-	11	8
Luxemburg	1 056	81	431	47	29	64	61	68	69	65	41	29	71
Malta	123	1	-	-	-	11	13	7	1	52	18	20	-
Niederlande	2 430	121	389	136	95	123	172	488	467	172	73	85	109
Österreich	4 224	203	232	688	236	312	353	476	499	431	257	291	246
Polen	847	38	182	74	34	43	50	108	107	97	19	52	43
Portugal	321	22	10	35	18	33	32	29	52	27	22	30	11
Rumänien	262	9	14	31	13	22	16	23	38	30	8	23	35
Schweden	1 458	66	65	42	30	23	98	275	94	86	607	37	35
Slowakei	427	71	50	21	39	19	43	37	36	24	30	32	25
Slowenien	168	7	3	3	19	4	2	5	54	28	6	22	15
Spanien	1 248	41	61	45	50	27	81	75	136	101	65	58	508
Tschechische Republik	1 038	59	59	84	30	86	126	206	109	102	69	63	45
Ungarn	645	18	31	44	48	45	71	78	65	111	55	40	39
Vereinigtes Königreich	4 046	264	330	196	188	347	376	609	619	412	312	217	176
Zypern	101	3	2	-	7	68	5	5	1	2	-	5	3
Island	93	2	-	8	19	-	34	17	3	9	1	-	-
Norwegen	706	30	33	8	29	16	125	282	53	50	47	22	11
Russland	1 566	254	83	121	95	127	98	178	145	211	70	64	120
Türkei	267	51	14	6	32	20	20	14	26	40	20	15	9
Ukraine	362	58	37	23	23	26	34	31	55	33	11	16	15
Übriges Europa	1 171	29	28	53	260	130	42	99	71	50	181	163	65
Südafrika	244	35	10	46	28	26	13	23	6	9	20	5	23
Übriges Afrika	289	29	20	5	6	31	21	25	73	20	45	7	7
Kanada	777	39	25	25	30	109	97	72	82	131	125	29	13
Vereinigte Staaten	4 694	178	204	426	220	393	681	591	515	648	359	251	228
Übriges Nordamerika	20	4	-	9	-	-	1	1	1	1	1	1	1
Brasilien	499	49	24	33	37	47	38	58	57	45	56	32	23
Übriges Zentral-/ Südamerika	905	39	71	113	53	80	115	116	54	91	99	36	38
China	1 988	15	105	48	59	152	149	317	454	267	245	127	50
Hongkong	213	5	5	12	27	24	21	45	10	41	14	3	6
Indien	347	22	16	55	14	19	21	9	128	19	13	14	17
Japan	625	17	28	59	6	76	39	55	51	54	84	133	23
Südkorea	168	-	13	26	-	16	36	9	17	26	9	16	-
Taiwan	259	1	17	3	2	48	68	52	29	22	5	2	10
Übriges Asien	2 632	198	68	89	258	178	225	413	457	282	238	132	94
Australien	729	72	21	30	57	86	66	124	69	110	46	14	34
Übriges Ozeanien	106	4	-	18	2	14	12	14	7	21	6	2	6
Nicht bezeichnet	-	-	-	-	-	-	-	-	-	-	-	-	-

1.2 Hotellerie

Hotellerie - Betriebe nach Betriebsstandort, Region und Monat

Tabelle 1.09

	Betriebe												
	Durchschnitt	Jan.	Feb.	Mär.	Apr.	Mai	Jun.	Jul.	Aug.	Sep.	Okt.	Nov.	Dez.
Liechtenstein	32.3	33	33	33	33	32	32	32	31	33	33	29	34
Hotels im Rheintal	28.3	28	28	28	28	28	28	28	27	29	29	29	29
Alpenhotels	4.1	5	5	5	5	4	4	4	4	4	4	-	5
Vaduz	6.0	6	6	6	6	6	6	6	6	6	6	6	6
Balzers/Triesen	8.0	8	8	8	8	8	8	8	8	8	8	9	7
Triesenberg	5.9	7	7	7	7	6	6	6	6	6	6	-	7
Schaan/Planken	4.0	4	4	4	4	4	4	4	4	4	4	4	4
Unterland	8.4	8	8	8	8	8	8	8	7	9	9	10	10

Erläuterung zur Tabelle:

Betriebe: Betriebe, welche im Erhebungsmonat während mindestens einem Tag geöffnet sind und im Berichtsjahr Logiernächte aufweisen.

Hotellerie - Beschäftigte nach Betriebsstandort, Region und Monat

Tabelle 1.10

	Beschäftigte												
	Durchschnitt	Jan.	Feb.	Mär.	Apr.	Mai	Jun.	Jul.	Aug.	Sep.	Okt.	Nov.	Dez.
Liechtenstein	251.8	282	280	265	243	240	243	245	244	248	238	219	275
Hotels im Rheintal	208.3	209	207	202	206	207	208	209	206	210	210	219	207
Alpenhotels	43.5	73	73	63	37	33	35	36	38	38	28	-	68
Vaduz	82.9	81	80	79	80	81	84	85	85	86	85	86	83
Balzers/Triesen	47.8	48	48	46	47	47	48	49	45	45	44	64	43
Triesenberg	55.8	91	90	76	51	47	47	48	50	50	40	-	80
Schaan/Planken	29.0	28	28	28	29	29	29	29	29	29	30	30	30
Unterland	36.3	34	34	36	36	36	35	34	35	38	39	39	39

Hotellerie - Beschäftigte Männer nach Betriebsstandort, Region und Monat

Tabelle 1.11

	Beschäftigte Männer												
	Durchschnitt	Jan.	Feb.	Mär.	Apr.	Mai	Jun.	Jul.	Aug.	Sep.	Okt.	Nov.	Dez.
Liechtenstein	91.1	108	106	102	89	86	88	87	86	87	81	72	101
Hotels im Rheintal	69.3	71	70	69	70	70	70	69	66	67	68	72	69
Alpenhotels	21.8	37	36	33	19	16	18	18	20	20	13	-	32
Vaduz	33.0	33	33	33	33	33	34	33	32	33	33	34	32
Balzers/Triesen	8.8	10	10	10	9	9	9	9	6	6	6	14	7
Triesenberg	27.8	45	44	38	26	23	24	24	26	26	19	-	38
Schaan/Planken	9.3	9	9	9	9	9	9	9	9	9	10	10	10
Unterland	12.3	11	10	12	12	12	12	12	13	13	13	14	14

Hotellerie - Beschäftigte Frauen nach Betriebsstandort, Region und Monat

Tabelle 1.12

	Beschäftigte Frauen												
	Durchschnitt	Jan.	Feb.	Mär.	Apr.	Mai	Jun.	Jul.	Aug.	Sep.	Okt.	Nov.	Dez.
Liechtenstein	160.8	174	174	163	154	154	155	158	158	161	157	147	174
Hotels im Rheintal	139.1	138	137	133	136	137	138	140	140	143	142	147	138
Alpenhotels	21.7	36	37	30	18	17	17	18	18	18	15	-	36
Vaduz	49.9	48	47	46	47	48	50	52	53	53	52	52	51
Balzers/Triesen	39.1	38	38	36	38	38	39	40	39	39	38	50	36
Triesenberg	28.1	46	46	38	25	24	23	24	24	24	21	-	42
Schaan/Planken	19.8	19	19	19	20	20	20	20	20	20	20	20	20
Unterland	23.9	23	24	24	24	24	23	22	22	25	26	25	25

Hotellerie - Gästeankünfte nach Betriebsstandort, Region und Monat

Tabelle 1.13

	Gästeankünfte												
	Total	Jan.	Feb.	Mär.	Apr.	Mai	Jun.	Jul.	Aug.	Sep.	Okt.	Nov.	Dez.
Liechtenstein	49 165	3 544	3 778	4 012	3 223	4 112	4 738	5 430	5 597	4 974	4 005	2 944	2 808
Hotels im Rheintal	41 319	2 217	2 638	3 171	2 923	3 788	4 185	4 522	4 694	4 406	3 609	2 944	2 222
Alpenhotels	7 846	1 327	1 140	841	300	324	553	908	903	568	396	-	586
Vaduz	15 209	681	812	1 219	1 135	1 464	1 532	1 680	1 756	1 579	1 356	1 130	865
Balzers/Triesen	13 622	773	950	972	825	1 236	1 468	1 563	1 500	1 478	1 097	1 153	607
Triesenberg	13 826	1 736	1 539	1 264	745	886	1 127	1 748	1 720	1 136	957	-	968
Schaan/Planken	4 047	192	286	359	334	347	379	268	433	489	357	390	213
Unterland	2 461	162	191	198	184	179	232	171	188	292	238	271	155

Hotellerie - Logiernächte nach Betriebsstandort, Region und Monat

Tabelle 1.14

	Logiernächte												
	Total	Jan.	Feb.	Mär.	Apr.	Mai	Jun.	Jul.	Aug.	Sep.	Okt.	Nov.	Dez.
Liechtenstein	91 541	9 884	11 182	8 846	6 103	6 230	7 510	8 322	8 751	7 889	6 652	4 758	5 414
Hotels im Rheintal	66 850	4 057	4 642	5 162	4 829	5 790	6 741	6 949	7 301	7 094	6 031	4 758	3 496
Alpenhotels	24 691	5 827	6 540	3 684	1 274	440	769	1 373	1 450	795	621	-	1 918
Vaduz	22 871	1 072	1 286	1 853	1 708	2 114	2 295	2 588	2 546	2 443	1 960	1 696	1 310
Balzers/Triesen	23 228	1 475	1 669	1 688	1 544	1 816	2 506	2 412	2 558	2 538	2 113	1 934	975
Triesenberg	33 259	6 614	7 248	4 302	1 984	1 254	1 581	2 440	2 508	1 546	1 299	-	2 483
Schaan/Planken	7 551	426	594	653	568	705	709	458	757	818	792	689	382
Unterland	4 632	297	385	350	299	341	419	424	382	544	488	439	264

Hotellerie - Gästeankünfte nach Herkunftsland und Monat

Tabelle 1.15

Gästeankünfte													
	Total	Jan.	Feb.	Mär.	Apr.	Mai	Jun.	Jul.	Aug.	Sep.	Okt.	Nov.	Dez.
Total	49 165	3 544	3 778	4 012	3 223	4 112	4 738	5 430	5 597	4 974	4 005	2 944	2 808
Liechtenstein	536	114	45	62	35	19	36	40	28	51	53	26	27
Schweiz	13 854	1 459	1 476	1 214	1 138	1 113	1 202	931	1 234	1 246	1 056	849	936
Belgien	764	49	77	27	53	63	76	139	77	90	22	48	43
Bulgarien	103	6	3	9	10	4	10	16	4	6	7	8	20
Dänemark	480	17	33	16	19	31	46	183	46	32	29	13	15
Deutschland	10 844	853	857	1 106	714	949	1 041	951	1 135	1 041	843	723	631
Estland	66	9	10	3	2	5	8	7	7	-	6	3	6
Finnland	270	6	21	15	20	23	58	51	21	22	22	8	3
Frankreich	1 400	66	144	113	111	135	120	133	205	108	96	92	77
Griechenland	97	4	9	7	3	4	4	15	13	12	4	13	9
Irland	150	4	2	9	2	6	27	17	17	29	3	31	3
Italien	1 656	102	96	84	86	156	134	182	287	169	148	83	129
Kroatien	91	2	10	8	5	5	9	2	8	9	23	7	3
Lettland	57	3	6	4	3	3	8	10	13	1	2	1	3
Litauen	56	2	4	2	-	3	5	16	7	8	-	5	4
Luxemburg	421	18	101	30	18	36	31	36	38	42	25	15	31
Malta	51	1	-	-	-	2	8	5	1	21	4	9	-
Niederlande	967	38	104	65	45	58	85	174	179	74	40	46	59
Österreich	2 250	114	129	334	145	190	209	207	235	220	154	186	127
Polen	430	26	32	31	12	31	33	65	66	65	10	25	34
Portugal	192	19	6	21	9	21	15	16	26	15	18	18	8
Rumänien	114	3	6	14	6	12	6	12	13	12	6	8	16
Schweden	780	20	14	30	21	17	72	184	54	49	276	22	21
Slowakei	195	23	14	13	21	8	13	27	22	22	11	12	9
Slowenien	77	1	3	3	9	1	1	4	14	14	5	14	8
Spanien	453	19	39	19	32	21	39	39	83	66	38	28	30
Tschechische Republik	566	23	25	40	19	57	74	92	61	63	41	40	31
Ungarn	341	14	13	27	11	24	43	41	37	56	30	22	23
Vereinigtes Königreich	2 119	83	133	118	110	190	237	333	296	230	153	127	109
Zypern	33	3	2	-	4	17	3	1	1	1	-	1	-
Island	57	2	-	4	7	-	20	17	-	6	1	-	-
Norwegen	493	11	14	7	15	15	89	214	38	33	33	15	9
Russland	874	92	57	48	52	80	68	115	97	123	42	51	49
Türkei	111	19	6	4	13	6	5	11	10	16	8	7	6
Ukraine	195	25	15	14	7	19	21	24	29	18	5	7	11
Übriges Europa	359	16	19	24	36	55	25	33	38	31	39	28	15
Südafrika	100	7	5	14	7	8	10	14	6	4	14	1	10
Übriges Afrika	126	9	11	1	3	15	12	14	29	10	10	7	5
Kanada	353	6	8	15	12	66	55	44	31	67	35	11	3
Vereinigte Staaten	2 483	74	82	207	116	208	353	379	319	340	176	106	123
Übriges Nordamerika	14	2	-	5	-	-	1	1	1	1	1	1	1
Brasilien	284	27	15	18	21	26	18	21	39	29	43	10	17
Übriges Zentral-/ Südamerika	439	18	12	47	23	38	68	61	23	51	74	17	7
China	1 189	11	51	29	36	100	83	205	278	143	152	59	42
Hongkong	123	2	4	7	11	13	9	30	8	19	11	3	6
Indien	87	2	3	5	2	10	13	6	15	8	9	8	6
Japan	374	8	12	49	4	48	27	43	30	24	61	52	16
Südkorea	86	-	9	14	-	8	18	4	7	15	7	4	-
Taiwan	101	1	7	3	2	20	19	5	22	16	1	2	3
Übriges Asien	1 431	85	21	49	163	107	120	203	301	170	120	61	31
Australien	400	22	13	16	29	53	43	47	41	65	32	9	30
Übriges Ozeanien	73	4	-	8	1	13	8	10	7	11	6	2	3
Nicht bezeichnet	-	-	-	-	-	-	-	-	-	-	-	-	-

Hotellerie - Logiernächte nach Herkunftsland und Monat

Tabelle 1.16

		Logiernächte											
	Total	Jan.	Feb.	Mär.	Apr.	Mai	Jun.	Jul.	Aug.	Sep.	Okt.	Nov.	Dez.
Total	91 541	9 884	11 182	8 846	6 103	6 230	7 510	8 322	8 751	7 889	6 652	4 758	5 414
Liechtenstein	1 122	193	173	141	60	27	61	48	38	81	176	50	74
Schweiz	27 610	4 251	5 391	2 935	2 013	1 510	1 797	1 426	1 713	1 859	1 655	1 137	1 923
Belgien	1 584	140	227	40	70	90	147	290	202	150	45	83	100
Bulgarien	201	7	10	23	20	6	38	19	5	7	17	21	28
Dänemark	681	40	66	20	27	38	62	234	62	49	32	30	21
Deutschland	22 125	2 816	2 320	2 921	1 649	1 541	1 683	1 616	2 132	1 631	1 358	1 098	1 360
Estland	165	68	37	5	2	6	9	7	7	-	7	10	7
Finnland	356	10	36	23	31	27	67	57	31	31	25	11	7
Frankreich	2 384	191	330	206	164	206	185	185	304	177	132	168	136
Griechenland	240	17	14	18	4	6	6	52	39	52	6	16	10
Irland	242	15	2	15	2	10	36	20	29	46	11	53	3
Italien	2 277	147	157	122	120	193	180	214	377	288	182	121	176
Kroatien	259	2	19	15	12	11	20	3	14	19	126	15	3
Lettland	71	3	8	5	5	3	11	10	13	3	2	4	4
Litauen	77	2	4	3	1	9	6	16	9	8	-	11	8
Luxemburg	1 028	81	431	47	29	64	59	60	63	59	40	24	71
Malta	113	1	-	-	-	2	13	7	1	51	18	20	-
Niederlande	1 692	97	298	112	83	89	121	248	273	117	70	85	99
Österreich	3 724	200	226	546	233	306	332	373	412	361	206	289	240
Polen	677	38	73	74	20	41	48	93	89	91	19	48	43
Portugal	299	22	10	35	13	28	31	29	43	25	22	30	11
Rumänien	241	5	14	31	13	22	15	23	31	23	8	23	33
Schweden	1 235	60	38	42	30	23	98	217	75	73	509	36	34
Slowakei	394	71	50	19	38	19	36	29	32	24	27	24	25
Slowenien	134	3	3	3	14	4	1	5	33	25	6	22	15
Spanien	712	39	61	29	47	27	77	67	109	92	64	48	52
Tschechische Republik	931	59	59	84	25	86	123	139	87	92	69	63	45
Ungarn	570	17	21	36	46	40	66	59	59	104	55	40	27
Vereinigtes Königreich	3 559	248	307	181	161	312	345	502	470	355	294	214	170
Zypern	98	3	2	-	7	68	5	5	1	2	-	5	-
Island	90	2	-	8	19	-	34	17	-	9	1	-	-
Norwegen	659	30	33	8	21	16	123	263	45	42	45	22	11
Russland	1 467	224	81	115	90	121	94	174	144	188	57	64	115
Türkei	263	51	14	6	32	20	18	14	26	38	20	15	9
Ukraine	339	57	37	23	17	26	34	30	42	32	10	16	15
Übriges Europa	984	29	28	53	254	130	40	48	69	50	179	83	21
Südafrika	216	35	8	43	26	18	13	15	6	5	19	5	23
Übriges Afrika	278	29	20	5	6	29	21	18	72	20	45	7	6
Kanada	497	8	14	25	19	74	64	59	45	103	45	28	13
Vereinigte Staaten	4 319	177	200	403	203	319	646	571	473	601	282	245	199
Übriges Nordamerika	20	4	-	9	-	-	1	1	1	1	1	1	1
Brasilien	420	43	24	33	33	43	37	26	46	40	54	18	23
Übriges Zentral-/ Südamerika	867	39	71	109	50	78	115	108	44	91	97	28	37
China	1 831	15	104	48	57	140	134	299	398	242	229	115	50
Hongkong	185	5	5	12	22	20	14	38	10	36	14	3	6
Indien	150	4	10	9	14	15	19	8	15	15	12	12	17
Japan	584	17	27	53	4	74	34	47	42	52	78	133	23
Südkorea	155	-	13	26	-	16	35	9	12	21	7	16	-
Taiwan	225	1	17	3	2	24	68	50	24	20	4	2	10
Übriges Asien	2 504	198	68	85	255	161	219	381	428	275	232	132	70
Australien	586	66	21	24	38	79	58	79	49	92	34	12	34
Übriges Ozeanien	101	4	-	15	2	13	11	14	7	21	6	2	6
Nicht bezeichnet	-	-	-	-	-	-	-	-	-	-	-	-	-

Hotellerie - Gästeankünfte nach Herkunftsland und Betriebsstandort

Tabelle 1.17

	Gästeankünfte			
	Total	Anteil in %	Hotels im Rheintal	Alpenhotels
Total	49 165	100.0	41 319	7 846
Liechtenstein	536	1.1	322	214
Schweiz	13 854	28.2	10 650	3 204
Belgien	764	1.6	631	133
Bulgarien	103	0.2	101	2
Dänemark	480	1.0	402	78
Deutschland	10 844	22.1	9 014	1 830
Estland	66	0.1	39	27
Finnland	270	0.5	221	49
Frankreich	1 400	2.8	1 214	186
Griechenland	97	0.2	93	4
Irland	150	0.3	143	7
Italien	1 656	3.4	1 519	137
Kroatien	91	0.2	89	2
Lettland	57	0.1	54	3
Litauen	56	0.1	47	9
Luxemburg	421	0.9	323	98
Malta	51	0.1	51	-
Niederlande	967	2.0	736	231
Österreich	2 250	4.6	2 111	139
Polen	430	0.9	372	58
Portugal	192	0.4	171	21
Rumänien	114	0.2	111	3
Schweden	780	1.6	679	101
Slowakei	195	0.4	170	25
Slowenien	77	0.2	75	2
Spanien	453	0.9	413	40
Tschechische Republik	566	1.2	487	79
Ungarn	341	0.7	315	26
Vereinigtes Königreich	2 119	4.3	1 871	248
Zypern	33	0.1	33	-
Island	57	0.1	54	3
Norwegen	493	1.0	446	47
Russland	874	1.8	760	114
Türkei	111	0.2	103	8
Ukraine	195	0.4	177	18
Übriges Europa	359	0.7	352	7
Südafrika	100	0.2	88	12
Übriges Afrika	126	0.3	121	5
Kanada	353	0.7	298	55
Vereinigte Staaten	2 483	5.1	2 293	190
Übriges Nordamerika	14	0.0	14	-
Brasilien	284	0.6	247	37
Übriges Zentral-/ Südamerika	439	0.9	428	11
China	1 189	2.4	1 020	169
Hongkong	123	0.3	123	-
Indien	87	0.2	74	13
Japan	374	0.8	367	7
Südkorea	86	0.2	85	1
Taiwan	101	0.2	98	3
Übriges Asien	1 431	2.9	1 324	107
Australien	400	0.8	332	68
Übriges Ozeanien	73	0.1	58	15
Nicht bezeichnet	-	-	-	-

Hotellerie - Logiernächte nach Herkunftsland und Betriebsstandort

Tabelle 1.18

	Logiernächte			
	Total	Anteil in %	Hotels im Rheintal	Alpenhotels
Total	91 541	100.0	66 850	24 691
Liechtenstein	1 122	1.2	616	506
Schweiz	27 610	30.2	15 740	11 870
Belgien	1 584	1.7	1 060	524
Bulgarien	201	0.2	199	2
Dänemark	681	0.7	562	119
Deutschland	22 125	24.2	14 918	7 207
Estland	165	0.2	82	83
Finnland	356	0.4	282	74
Frankreich	2 384	2.6	2 019	365
Griechenland	240	0.3	234	6
Irland	242	0.3	229	13
Italien	2 277	2.5	2 123	154
Kroatien	259	0.3	257	2
Lettland	71	0.1	68	3
Litauen	77	0.1	68	9
Luxemburg	1 028	1.1	513	515
Malta	113	0.1	113	-
Niederlande	1 692	1.8	1 171	521
Österreich	3 724	4.1	3 380	344
Polen	677	0.7	556	121
Portugal	299	0.3	270	29
Rumänien	241	0.3	237	4
Schweden	1 235	1.3	1 051	184
Slowakei	394	0.4	348	46
Slowenien	134	0.1	130	4
Spanien	712	0.8	650	62
Tschechische Republik	931	1.0	778	153
Ungarn	570	0.6	537	33
Vereinigtes Königreich	3 559	3.9	3 053	506
Zypern	98	0.1	98	-
Island	90	0.1	87	3
Norwegen	659	0.7	602	57
Russland	1 467	1.6	1 238	229
Türkei	263	0.3	253	10
Ukraine	339	0.4	315	24
Übriges Europa	984	1.1	972	12
Südafrika	216	0.2	184	32
Übriges Afrika	278	0.3	271	7
Kanada	497	0.5	438	59
Vereinigte Staaten	4 319	4.7	4 090	229
Übriges Nordamerika	20	0.0	20	-
Brasilien	420	0.5	381	39
Übriges Zentral-/ Südamerika	867	0.9	848	19
China	1 831	2.0	1 658	173
Hongkong	185	0.2	185	-
Indien	150	0.2	137	13
Japan	584	0.6	577	7
Südkorea	155	0.2	154	1
Taiwan	225	0.2	222	3
Übriges Asien	2 504	2.7	2 341	163
Australien	586	0.6	453	133
Übriges Ozeanien	101	0.1	82	19
Nicht bezeichnet	-	-	-	-

Hotellerie - Gästeankünfte nach Herkunftsland und Region

Tabelle 1.19

	Gästeankünfte						
	Total	Anteil in %	Vaduz	Balzers/ Triesen	Triesenberg	Schaan/ Planken	Unterland
Total	49 165	100.0	15 209	13 622	13 826	4 047	2 461
Liechtenstein	536	1.1	103	140	235	51	7
Schweiz	13 854	28.2	4 526	3 335	3 964	1 437	592
Belgien	764	1.6	202	272	220	41	29
Bulgarien	103	0.2	47	25	19	7	5
Dänemark	480	1.0	134	149	168	14	15
Deutschland	10 844	22.1	2 328	3 176	3 300	1 124	916
Estland	66	0.1	8	9	40	9	-
Finnland	270	0.5	57	59	128	19	7
Frankreich	1 400	2.8	307	476	398	124	95
Griechenland	97	0.2	63	16	13	2	3
Irland	150	0.3	39	44	25	36	6
Italien	1 656	3.4	458	517	388	180	113
Kroatien	91	0.2	29	26	12	5	19
Lettland	57	0.1	22	10	23	2	-
Litauen	56	0.1	30	12	14	-	-
Luxemburg	421	0.9	150	124	135	11	1
Malta	51	0.1	34	4	10	1	2
Niederlande	967	2.0	178	255	425	45	64
Österreich	2 250	4.6	844	706	286	252	162
Polen	430	0.9	93	160	130	24	23
Portugal	192	0.4	73	54	58	5	2
Rumänien	114	0.2	34	57	15	5	3
Schweden	780	1.6	251	243	217	45	24
Slowakei	195	0.4	66	57	66	2	4
Slowenien	77	0.2	40	23	3	4	7
Spanien	453	0.9	159	151	93	22	28
Tschechische Republik	566	1.2	228	121	175	22	20
Ungarn	341	0.7	98	112	74	25	32
Vereinigtes Königreich	2 119	4.3	924	520	523	93	59
Zypern	33	0.1	11	4	-	17	1
Island	57	0.1	33	17	6	1	-
Norwegen	493	1.0	153	169	148	18	5
Russland	874	1.8	420	189	229	16	20
Türkei	111	0.2	39	40	21	7	4
Ukraine	195	0.4	98	34	56	2	5
Übriges Europa	359	0.7	186	106	31	29	7
Südafrika	100	0.2	51	19	16	13	1
Übriges Afrika	126	0.3	30	47	13	30	6
Kanada	353	0.7	121	63	156	3	10
Vereinigte Staaten	2 483	5.1	931	804	597	86	65
Übriges Nordamerika	14	0.0	7	4	3	-	-
Brasilien	284	0.6	100	44	118	16	6
Übriges Zentral-/ Südamerika	439	0.9	183	98	110	37	11
China	1 189	2.4	261	379	473	42	34
Hongkong	123	0.3	67	29	22	3	2
Indien	87	0.2	21	30	26	8	2
Japan	374	0.8	189	93	50	32	10
Südkorea	86	0.2	24	42	16	-	4
Taiwan	101	0.2	19	57	23	1	1
Übriges Asien	1 431	2.9	598	414	349	49	21
Australien	400	0.8	114	71	180	27	8
Übriges Ozeanien	73	0.1	28	16	26	3	-
Nicht bezeichnet	-	-	-	-	-	-	-

Hotellerie - Logiernächte nach Herkunftsland und Region

Tabelle 1.20

	Logiernächte						
	Total	Anteil in %	Vaduz	Balzers/ Triesen	Triesenberg	Schaan/ Planken	Unterland
Total	91 541	100.0	22 871	23 228	33 259	7 551	4 632
Liechtenstein	1 122	1.2	135	264	553	134	36
Schweiz	27 610	30.2	6 405	4 857	12 967	2 366	1015
Belgien	1 584	1.7	340	465	657	85	37
Bulgarien	201	0.2	76	53	26	21	25
Dänemark	681	0.7	195	199	242	18	27
Deutschland	22 125	24.2	3 512	5 242	9 533	2 266	1 572
Estland	165	0.2	11	18	99	36	1
Finnland	356	0.4	81	72	163	25	15
Frankreich	2 384	2.6	456	862	701	228	137
Griechenland	240	0.3	186	32	15	4	3
Irland	242	0.3	52	68	41	67	14
Italien	2 277	2.5	637	703	469	288	180
Kroatien	259	0.3	49	56	18	13	123
Lettland	71	0.1	30	14	25	2	-
Litauen	77	0.1	42	13	22	-	-
Luxemburg	1 028	1.1	227	209	564	27	1
Malta	113	0.1	87	8	13	2	3
Niederlande	1 692	1.8	257	422	813	89	111
Österreich	3 724	4.1	1 210	1 207	558	421	328
Polen	677	0.7	131	250	215	34	47
Portugal	299	0.3	109	92	91	5	2
Rumänien	241	0.3	76	136	18	8	3
Schweden	1 235	1.3	372	392	355	75	41
Slowakei	394	0.4	147	131	108	2	6
Slowenien	134	0.1	73	39	5	6	11
Spanien	712	0.8	241	251	117	42	61
Tschechische Republik	931	1.0	350	196	309	38	38
Ungarn	570	0.6	141	233	86	38	72
Vereinigtes Königreich	3 559	3.9	1 452	949	885	173	100
Zypern	98	0.1	17	8	-	68	5
Island	90	0.1	53	30	6	1	-
Norwegen	659	0.7	214	236	176	28	5
Russland	1 467	1.6	604	336	453	31	43
Türkei	263	0.3	104	117	25	8	9
Ukraine	339	0.4	128	71	132	2	6
Übriges Europa	984	1.1	296	538	46	91	13
Südafrika	216	0.2	87	30	38	60	1
Übriges Afrika	278	0.3	50	115	19	83	11
Kanada	497	0.5	194	103	173	6	21
Vereinigte Staaten	4 319	4.7	1 587	1 675	724	193	140
Übriges Nordamerika	20	0.0	12	5	3	-	-
Brasilien	420	0.5	132	67	157	38	26
Übriges Zentral-/ Südamerika	867	0.9	290	226	143	61	147
China	1 831	2.0	371	772	514	89	85
Hongkong	185	0.2	100	56	22	5	2
Indien	150	0.2	34	69	26	15	6
Japan	584	0.6	219	186	60	93	26
Südkorea	155	0.2	37	95	16	-	7
Taiwan	225	0.2	25	172	24	1	3
Übriges Asien	2 504	2.7	1 049	775	505	122	53
Australien	586	0.6	148	88	298	38	14
Übriges Ozeanien	101	0.1	40	25	31	5	-
Nicht bezeichnet	-	-	-	-	-	-	-

Hotellerie - Aufenthaltsdauer nach Herkunftsland und Betriebsstandort

Tabelle 1.21

	Aufenthaltsdauer in Nächten		
	Gesamt	Hotels im Rheintal	Alpenhotels
Gesamt	1.9	1.6	3.1
Liechtenstein	2.1	1.9	2.4
Schweiz	2.0	1.5	3.7
Belgien	2.1	1.7	3.9
Bulgarien	2.0	2.0	1.0
Dänemark	1.4	1.4	1.5
Deutschland	2.0	1.7	3.9
Estland	2.5	2.1	3.1
Finnland	1.3	1.3	1.5
Frankreich	1.7	1.7	2.0
Griechenland	2.5	2.5	1.5
Irland	1.6	1.6	1.9
Italien	1.4	1.4	1.1
Kroatien	2.8	2.9	1.0
Lettland	1.2	1.3	1.0
Litauen	1.4	1.4	1.0
Luxemburg	2.4	1.6	5.3
Malta	2.2	2.2	.
Niederlande	1.7	1.6	2.3
Österreich	1.7	1.6	2.5
Polen	1.6	1.5	2.1
Portugal	1.6	1.6	1.4
Rumänien	2.1	2.1	1.3
Schweden	1.6	1.5	1.8
Slowakei	2.0	2.0	1.8
Slowenien	1.7	1.7	2.0
Spanien	1.6	1.6	1.6
Tschechische Republik	1.6	1.6	1.9
Ungarn	1.7	1.7	1.3
Vereinigtes Königreich	1.7	1.6	2.0
Zypern	3.0	3.0	.
Island	1.6	1.6	1.0
Norwegen	1.3	1.3	1.2
Russland	1.7	1.6	2.0
Türkei	2.4	2.5	1.3
Ukraine	1.7	1.8	1.3
Übriges Europa	2.7	2.8	1.7
Südafrika	2.2	2.1	2.7
Übriges Afrika	2.2	2.2	1.4
Kanada	1.4	1.5	1.1
Vereinigte Staaten	1.7	1.8	1.2
Übriges Nordamerika	1.4	1.4	.
Brasilien	1.5	1.5	1.1
Übriges Zentral-/ Südamerika	2.0	2.0	1.7
China	1.5	1.6	1.0
Hongkong	1.5	1.5	.
Indien	1.7	1.9	1.0
Japan	1.6	1.6	1.0
Südkorea	1.8	1.8	1.0
Taiwan	2.2	2.3	1.0
Übriges Asien	1.7	1.8	1.5
Australien	1.5	1.4	2.0
Übriges Ozeanien	1.4	1.4	1.3
Nicht bezeichnet	.	.	.

Hotellerie - Aufenthaltsdauer nach Betriebsstandort, Region und Monat

Tabelle 1.22

	Aufenthaltsdauer in Nächten												
	Durchschnitt	Jan.	Feb.	Mär.	Apr.	Mai	Jun.	Jul.	Aug.	Sep.	Okt.	Nov.	Dez.
Liechtenstein	1.9	2.8	3.0	2.2	1.9	1.5	1.6	1.5	1.6	1.6	1.7	1.6	1.9
Hotels im Rheintal	1.6	1.8	1.8	1.6	1.7	1.5	1.6	1.5	1.6	1.6	1.7	1.6	1.6
Alpenhotels	3.1	4.4	5.7	4.4	4.2	1.4	1.4	1.5	1.6	1.4	1.6	.	3.3
Vaduz	1.5	1.6	1.6	1.5	1.5	1.4	1.5	1.5	1.4	1.5	1.4	1.5	1.5
Balzers/Triesen	1.7	1.9	1.8	1.7	1.9	1.5	1.7	1.5	1.7	1.7	1.9	1.7	1.6
Triesenberg	2.4	3.8	4.7	3.4	2.7	1.4	1.4	1.4	1.5	1.4	1.4	.	2.6
Schaan/Planken	1.9	2.2	2.1	1.8	1.7	2.0	1.9	1.7	1.7	1.7	2.2	1.8	1.8
Unterland	1.9	1.8	2.0	1.8	1.6	1.9	1.8	2.5	2.0	1.9	2.1	1.6	1.7

Hotellerie - Verfügbare Betten nach Betriebsstandort, Region und Monat

Tabelle 1.23

	Verfügbare Betten pro Tag												
	Durchschnitt	Jan.	Feb.	Mär.	Apr.	Mai	Jun.	Jul.	Aug.	Sep.	Okt.	Nov.	Dez.
Liechtenstein	912	1039	1134	1117	802	820	892	870	884	911	891	762	822
Hotels im Rheintal	742	653	747	763	729	760	770	745	760	788	789	762	632
Alpenhotels	171	386	387	355	74	60	123	125	124	123	102	-	190
Vaduz	177	143	180	189	191	188	188	191	178	177	178	179	146
Balzers/Triesen	270	246	278	278	249	278	278	263	277	278	278	318	224
Triesenberg	249	471	472	440	159	145	208	210	209	208	187	-	275
Schaan/Planken	116	99	123	120	107	120	120	89	130	130	130	130	95
Unterland	100	81	81	91	97	89	99	118	91	118	118	135	83

Hotellerie - Belegte Betten nach Betriebsstandort, Region und Monat

Tabelle 1.24

	Belegte Betten pro Tag												
	Durchschnitt	Jan.	Feb.	Mär.	Apr.	Mai	Jun.	Jul.	Aug.	Sep.	Okt.	Nov.	Dez.
Liechtenstein	252	319	399	285	203	201	250	268	282	263	215	159	175
Hotels im Rheintal	183	131	166	167	161	187	225	224	236	236	195	159	113
Alpenhotels	69	188	234	119	42	14	26	44	47	27	20	-	62
Vaduz	63	35	46	60	57	68	77	83	82	81	63	57	42
Balzers/Triesen	64	48	60	54	51	59	84	78	83	85	68	64	31
Triesenberg	92	213	259	139	66	40	53	79	81	52	42	-	80
Schaan/Planken	21	14	21	21	19	23	24	15	24	27	26	23	12
Unterland	13	10	14	11	10	11	14	14	12	18	16	15	9

Hotellerie - Netto-Bettenbelegung nach Betriebsstandort, Region und Monat

Tabelle 1.25

	Netto-Bettenbelegung in %												
	Durchschnitt	Jan.	Feb.	Mär.	Apr.	Mai	Jun.	Jul.	Aug.	Sep.	Okt.	Nov.	Dez.
Liechtenstein	27.6	30.7	35.2	25.5	25.4	24.5	28.1	30.9	31.9	28.9	24.1	20.8	21.2
Hotels im Rheintal	24.7	20.0	22.2	21.8	22.1	24.6	29.2	30.1	31.0	30.0	24.7	20.8	17.8
Alpenhotels	40.2	48.7	60.4	33.5	57.7	23.6	20.9	35.5	37.7	21.6	19.7	.	32.6
Vaduz	35.3	24.2	25.5	31.6	29.8	36.2	40.7	43.8	46.2	45.9	35.4	31.5	29.0
Balzers/Triesen	23.6	19.4	21.4	19.6	20.7	21.1	30.0	29.6	29.8	30.4	24.5	20.3	14.1
Triesenberg	37.0	45.3	54.8	31.6	41.7	27.9	25.4	37.5	38.7	24.8	22.4	.	29.1
Schaan/Planken	17.9	13.9	17.3	17.6	17.7	18.9	19.7	16.7	18.8	21.0	19.7	17.7	13.0
Unterland	12.7	11.8	16.9	12.5	10.2	12.4	14.2	11.6	13.6	15.4	13.4	10.8	10.2

Hotellerie - Verfügbare Zimmer nach Betriebsstandort, Region und Monat

Tabelle 1.26

	Verfügbare Zimmer pro Tag												
	Durchschnitt	Jan.	Feb.	Mär.	Apr.	Mai	Jun.	Jul.	Aug.	Sep.	Okt.	Nov.	Dez.
Liechtenstein	459	480	535	528	416	439	465	438	461	469	457	402	413
Hotels im Rheintal	399	357	412	413	393	414	415	386	409	419	416	402	348
Alpenhotels	60	122	123	115	23	25	51	52	52	51	41	-	65
Vaduz	100	80	102	106	107	106	106	107	101	101	101	101	81
Balzers/Triesen	146	132	150	150	134	150	150	143	149	150	150	169	120
Triesenberg	97	162	163	155	63	65	91	92	92	91	81	-	105
Schaan/Planken	72	63	77	75	67	76	75	52	81	81	81	81	61
Unterland	44	42	43	42	44	43	43	44	38	47	44	51	46

Hotellerie - Belegte Zimmer nach Betriebsstandort, Region und Monat

Tabelle 1.26.2

	Belegte Zimmer pro Tag												
	Durchschnitt	Jan.	Feb.	Mär.	Apr.	Mai	Jun.	Jul.	Aug.	Sep.	Okt.	Nov.	Dez.
Liechtenstein	169	170	223	186	143	152	192	177	186	195	166	134	109
Hotels im Rheintal	142	108	141	142	129	144	176	155	162	177	155	134	85
Alpenhotels	27	62	82	44	13	8	16	22	24	17	11	-	24
Vaduz	47	29	38	50	43	50	58	57	53	59	46	45	32
Balzers/Triesen	53	41	55	48	48	49	70	55	62	67	59	56	28
Triesenberg	41	78	99	60	26	24	32	43	43	33	25	-	33
Schaan/Planken	17	13	18	17	16	18	18	10	17	20	22	20	9
Unterland	11	9	13	11	9	10	13	11	10	16	14	13	7

Hotellerie - Netto-Zimmerbelegung nach Betriebsstandort, Region und Monat

Tabelle 1.26.3

	Netto-Zimmerbelegung in %												
	Durchschnitt	Jan.	Feb.	Mär.	Apr.	Mai	Jun.	Jul.	Aug.	Sep.	Okt.	Nov.	Dez.
Liechtenstein	36.9	35.4	41.6	35.3	34.3	34.5	41.2	40.3	40.3	41.5	36.3	33.3	26.5
Hotels im Rheintal	35.7	30.1	34.1	34.4	33.0	34.7	42.5	40.0	39.6	42.3	37.2	33.3	24.5
Alpenhotels	45.0	50.9	66.6	38.5	57.0	31.2	30.8	42.2	46.0	34.3	26.6	.	37.4
Vaduz	46.7	36.4	36.9	46.8	40.2	47.3	55.1	53.6	52.5	58.4	45.2	44.8	39.7
Balzers/Triesen	36.5	31.3	36.5	32.2	35.7	32.8	46.9	38.6	41.3	44.6	39.3	33.4	22.9
Triesenberg	42.7	47.7	60.5	38.5	41.8	36.6	35.3	46.9	47.4	36.3	30.7	.	31.2
Schaan/Planken	22.9	20.1	23.9	23.4	23.6	24.2	24.3	19.5	20.9	24.5	27.1	24.2	15.7
Unterland	26.0	21.8	30.7	26.2	21.3	24.1	29.5	24.2	27.6	34.5	32.4	24.3	16.0

1.3 Ferienwohnung

Ferienwohnung - Gästeankünfte nach Betriebsstandort und Monat

Tabelle 1.27

	Gästeankünfte												
	Total	Jan.	Feb.	Mär.	Apr.	Mai	Jun.	Jul.	Aug.	Sep.	Okt.	Nov.	Dez.
Total	1 954	181	260	197	115	121	109	254	215	168	130	87	117
Rheintal	1 373	60	66	86	97	117	102	225	171	160	127	74	88
Steg/Malbun	581	121	194	111	18	4	7	29	44	8	3	13	29

Erläuterung zur Tabelle:

Ferienwohnung: Im Jahr 2015 wurden 43 Ferienwohnungen mit 222 verfügbaren Betten erfasst.

Ferienwohnung - Logiernächte nach Betriebsstandort und Monat

Tabelle 1.28

	Logiernächte												
	Total	Jan.	Feb.	Mär.	Apr.	Mai	Jun.	Jul.	Aug.	Sep.	Okt.	Nov.	Dez.
Total	8 578	1 012	1 588	1 081	480	303	349	879	829	519	494	407	637
Rheintal	3 727	228	231	284	238	240	279	553	439	367	367	195	306
Steg/Malbun	4 851	784	1 357	797	242	63	70	326	390	152	127	212	331

Erläuterung zur Tabelle:

Ferienwohnung: Im Jahr 2015 wurden 43 Ferienwohnungen mit 222 verfügbaren Betten erfasst.

Ferienwohnung - Gästeankünfte nach Herkunftsland und Monat

Tabelle 1.29

	Gästeankünfte												
	Total	Jan.	Feb.	Mär.	Apr.	Mai	Jun.	Jul.	Aug.	Sep.	Okt.	Nov.	Dez.
Total	1 954	181	260	197	115	121	109	254	215	168	130	87	117
Liechtenstein	27	8	4	-	-	-	2	8	3	1	-	-	1
Schweiz	355	66	120	26	19	9	10	15	27	19	14	10	20
Belgien	25	-	-	4	3	3	1	9	5	-	-	-	-
Bulgarien	14	-	-	-	2	-	-	-	-	7	5	-	-
Dänemark	27	3	-	-	-	1	2	20	-	-	-	-	1
Deutschland	519	52	75	112	29	20	20	44	63	28	19	24	33
Estland	3	-	-	-	1	-	2	-	-	-	-	-	-
Finnland	26	-	-	5	1	4	10	3	-	1	2	-	-
Frankreich	32	2	5	2	-	3	1	2	7	-	2	2	6
Irland	10	-	1	-	-	3	-	6	-	-	-	-	-
Italien	62	3	2	5	2	6	-	6	9	3	2	9	15
Kroatien	5	-	-	-	-	-	4	-	-	-	-	-	1
Lettland	1	-	-	-	-	1	-	-	-	-	-	-	-
Luxemburg	5	-	-	-	-	-	1	-	-	2	1	1	-
Malta	4	-	-	-	-	4	-	-	-	-	-	-	-
Niederlande	92	5	13	4	7	9	8	17	13	12	-	-	4
Österreich	35	2	-	7	3	-	-	9	2	5	4	-	3
Polen	31	-	15	-	4	2	-	3	1	2	-	4	-
Portugal	4	-	-	-	2	2	-	-	-	-	-	-	-
Rumänien	4	1	-	-	-	-	-	-	2	-	-	-	1
Schweden	29	2	3	-	-	-	-	2	-	2	18	1	1
Slowakei	23	-	-	2	1	-	7	4	2	-	3	4	-
Slowenien	4	2	-	-	1	-	-	-	-	1	-	-	-
Spanien	24	2	-	-	1	-	2	2	11	4	-	2	-
Tschechische Republik	13	-	-	-	1	-	-	6	2	4	-	-	-
Ungarn	22	1	2	-	2	3	-	10	2	2	-	-	-
Vereinigtes Königreich	92	7	10	6	11	4	5	15	5	18	5	3	3
Zypern	1	-	-	-	-	-	-	-	-	-	-	-	1
Norwegen	8	-	-	-	4	-	-	2	-	2	-	-	-
Russland	54	14	2	4	3	5	4	1	1	10	5	-	5
Türkei	1	-	-	-	-	-	1	-	-	-	-	-	-
Ukraine	10	1	-	-	1	-	-	-	7	1	-	-	-
Übriges Europa	4	-	-	-	-	-	-	-	-	-	-	4	-
Südafrika	6	-	2	-	-	2	-	2	-	-	-	-	-
Übriges Afrika	2	-	-	-	-	-	-	1	-	-	-	-	1
Kanada	21	-	-	-	1	2	3	2	1	4	7	1	-
Vereinigte Staaten	129	1	2	14	3	18	10	15	15	12	21	2	16
Brasilien	30	3	-	-	4	-	-	8	2	4	2	7	-
Übriges Zentral-/ Südamerika	12	-	-	2	1	-	-	4	-	-	-	4	1
China	54	-	1	-	-	8	7	4	4	9	15	6	-
Hongkong	4	-	-	-	1	-	-	1	-	2	-	-	-
Indien	8	3	2	-	-	-	-	1	-	-	1	1	-
Japan	5	-	1	-	-	-	4	-	-	-	-	-	-
Südkorea	3	-	-	-	-	-	-	-	3	-	-	-	-
Taiwan	9	-	-	-	-	-	-	2	5	2	-	-	-
Übriges Asien	54	-	-	4	2	7	4	14	14	4	1	-	4
Australien	50	3	-	-	5	4	1	16	9	7	3	2	-
Übriges Ozeanien	1	-	-	-	-	1	-	-	-	-	-	-	-

Ferienwohnung - Logiernächte nach Herkunftsland und Monat

Tabelle 1.30

	Logiernächte												
	Total	Jan.	Feb.	Mär.	Apr.	Mai	Jun.	Jul.	Aug.	Sep.	Okt.	Nov.	Dez.
Total	8 578	1 012	1 588	1 081	480	303	349	879	829	519	494	407	637
Liechtenstein	219	37	46	-	-	-	6	91	19	7	-	-	13
Schweiz	2 258	322	828	227	60	27	29	75	167	142	126	128	127
Belgien	59	-	-	16	3	3	2	30	5	-	-	-	-
Bulgarien	37	-	-	-	2	-	-	-	-	27	8	-	-
Dänemark	116	21	-	-	-	1	8	80	-	-	-	-	6
Deutschland	3 171	458	383	728	294	88	121	220	393	123	56	65	242
Estland	6	-	-	-	2	-	4	-	-	-	-	-	-
Finnland	46	-	-	10	4	4	22	3	-	1	2	-	-
Frankreich	82	4	35	4	-	3	1	2	9	-	2	6	16
Irland	13	-	1	-	-	4	-	7	1	-	-	-	-
Italien	224	17	2	10	2	6	-	11	18	3	4	52	99
Kroatien	10	-	-	-	-	-	8	-	-	-	-	-	2
Lettland	1	-	-	-	-	1	-	-	-	-	-	-	-
Luxemburg	13	-	-	-	-	-	1	-	-	6	1	5	-
Malta	8	-	-	-	-	8	-	-	-	-	-	-	-
Niederlande	367	24	91	6	12	13	35	96	49	31	-	-	10
Österreich	119	3	6	9	3	-	-	35	6	11	40	-	6
Polen	134	-	109	-	6	2	-	9	2	2	-	4	-
Portugal	6	-	-	-	4	2	-	-	-	-	-	-	-
Rumänien	16	4	-	-	-	-	-	-	4	6	-	-	2
Schweden	90	6	27	-	-	-	-	2	-	2	51	1	1
Slowakei	27	-	-	2	1	-	7	4	2	-	3	8	-
Slowenien	6	4	-	-	1	-	-	-	-	1	-	-	-
Spanien	38	2	-	-	1	-	2	2	15	6	-	10	-
Tschechische Republik	27	-	-	-	3	-	-	12	2	10	-	-	-
Ungarn	42	1	10	6	2	3	-	12	4	4	-	-	-
Vereinigtes Königreich	168	16	23	7	22	10	9	25	7	27	13	3	6
Zypern	3	-	-	-	-	-	-	-	-	-	-	-	3
Norwegen	18	-	-	-	8	-	-	4	-	6	-	-	-
Russland	87	30	2	6	3	5	4	2	1	16	13	-	5
Türkei	2	-	-	-	-	-	2	-	-	-	-	-	-
Ukraine	18	1	-	-	5	-	-	-	11	1	-	-	-
Übriges Europa	124	-	-	-	-	-	-	-	-	-	-	80	44
Südafrika	18	-	2	-	-	8	-	8	-	-	-	-	-
Übriges Afrika	8	-	-	-	-	-	-	7	-	-	-	-	1
Kanada	269	31	11	-	11	35	33	12	32	25	78	1	-
Vereinigte Staaten	272	1	4	18	3	54	30	19	23	16	69	6	29
Brasilien	64	6	-	-	4	-	-	32	2	4	2	14	-
Übriges Zentral-/ Südamerika	16	-	-	2	1	-	-	4	-	-	-	8	1
China	71	-	1	-	-	8	11	4	4	16	15	12	-
Hongkong	12	-	-	-	3	-	-	7	-	2	-	-	-
Indien	54	18	6	26	-	-	-	1	-	-	1	2	-
Japan	13	-	1	-	-	-	4	8	-	-	-	-	-
Südkorea	5	-	-	-	-	-	-	-	5	-	-	-	-
Taiwan	9	-	-	-	-	-	-	2	5	2	-	-	-
Übriges Asien	101	-	-	4	3	11	6	21	23	6	3	-	24
Australien	110	6	-	-	17	6	4	32	20	16	7	2	-
Übriges Ozeanien	1	-	-	-	-	1	-	-	-	-	-	-	-

Ferienwohnung - Gästekünfte nach Herkunftsland und Betriebsstandort

Tabelle 1.31

	Gästekünfte			
	Total	Anteil in %	Rheintal	Steg/Malbun
Total	1 954	100.0	1 373	581
Liechtenstein	27	1.4	4	23
Schweiz	355	18.2	137	218
Belgien	25	1.3	25	-
Bulgarien	14	0.7	14	-
Dänemark	27	1.4	21	6
Deutschland	519	26.6	237	282
Estland	3	0.2	3	-
Finnland	26	1.3	26	-
Frankreich	32	1.6	27	5
Irland	10	0.5	10	-
Italien	62	3.2	62	-
Kroatien	5	0.3	5	-
Lettland	1	0.1	1	-
Luxemburg	5	0.3	5	-
Malta	4	0.2	4	-
Niederlande	92	4.7	70	22
Österreich	35	1.8	30	5
Polen	31	1.6	21	10
Portugal	4	0.2	4	-
Rumänien	4	0.2	4	-
Schweden	29	1.5	29	-
Slowakei	23	1.2	23	-
Slowenien	4	0.2	4	-
Spanien	24	1.2	24	-
Tschechische Republik	13	0.7	13	-
Ungarn	22	1.1	22	-
Vereinigtes Königreich	92	4.7	92	-
Zypern	1	0.1	1	-
Norwegen	8	0.4	8	-
Russland	54	2.8	54	-
Türkei	1	0.1	1	-
Ukraine	10	0.5	10	-
Übriges Europa	4	0.2	-	4
Südafrika	6	0.3	6	-
Übriges Afrika	2	0.1	2	-
Kanada	21	1.1	19	2
Vereinigte Staaten	129	6.6	129	-
Brasilien	30	1.5	26	4
Übriges Zentral-/ Südamerika	12	0.6	12	-
China	54	2.8	54	-
Hongkong	4	0.2	4	-
Indien	8	0.4	8	-
Japan	5	0.3	5	-
Südkorea	3	0.2	3	-
Taiwan	9	0.5	9	-
Übriges Asien	54	2.8	54	-
Australien	50	2.6	50	-
Übriges Ozeanien	1	0.1	1	-

Ferienwohnung - Logiernächte nach Herkunftsland und Betriebsstandort

Tabelle 1.32

	Logiernächte			
	Total	Anteil in %	Rheintal	Steg/Malbun
Total	8 578	100.0	3 727	4 851
Liechtenstein	219	2.6	19	200
Schweiz	2 258	26.3	459	1 799
Belgien	59	0.7	59	-
Bulgarien	37	0.4	37	-
Dänemark	116	1.4	80	36
Deutschland	3 171	37.0	1 036	2 135
Estland	6	0.1	6	-
Finnland	46	0.5	46	-
Frankreich	82	1.0	47	35
Irland	13	0.2	13	-
Italien	224	2.6	224	-
Kroatien	10	0.1	10	-
Lettland	1	0.0	1	-
Luxemburg	13	0.2	13	-
Malta	8	0.1	8	-
Niederlande	367	4.3	179	188
Österreich	119	1.4	64	55
Polen	134	1.6	54	80
Portugal	6	0.1	6	-
Rumänien	16	0.2	16	-
Schweden	90	1.0	90	-
Slowakei	27	0.3	27	-
Slowenien	6	0.1	6	-
Spanien	38	0.4	38	-
Tschechische Republik	27	0.3	27	-
Ungarn	42	0.5	42	-
Vereinigtes Königreich	168	2.0	168	-
Zypern	3	0.0	3	-
Norwegen	18	0.2	18	-
Russland	87	1.0	87	-
Türkei	2	0.0	2	-
Ukraine	18	0.2	18	-
Übriges Europa	124	1.4	-	124
Südafrika	18	0.2	18	-
Übriges Afrika	8	0.1	8	-
Kanada	269	3.1	98	171
Vereinigte Staaten	272	3.2	272	-
Brasilien	64	0.7	36	28
Übriges Zentral-/ Südamerika	16	0.2	16	-
China	71	0.8	71	-
Hongkong	12	0.1	12	-
Indien	54	0.6	54	-
Japan	13	0.2	13	-
Südkorea	5	0.1	5	-
Taiwan	9	0.1	9	-
Übriges Asien	101	1.2	101	-
Australien	110	1.3	110	-
Übriges Ozeanien	1	0.0	1	-

1.4 Jugendherberge

Jugendherberge - Gästeankünfte nach Herkunftsland und Monat

Tabelle 1.33

	Gästeankünfte												
	Total	Jan.	Feb.	Mär.	Apr.	Mai	Jun.	Jul.	Aug.	Sep.	Okt.	Nov.	Dez.
Total	2 459	52	-	250	318	206	240	251	572	362	151	-	57
Liechtenstein	11	-	-	3	-	-	-	-	8	-	-	-	-
Schweiz	1 201	34	-	88	217	118	157	115	202	206	64	-	-
Belgien	19	-	-	-	-	1	-	3	8	7	-	-	-
Bulgarien	1	-	-	-	-	-	-	-	-	1	-	-	-
Dänemark	7	-	-	-	-	1	1	-	5	-	-	-	-
Deutschland	375	-	-	49	7	19	25	35	156	67	17	-	-
Estland	2	-	-	-	-	-	1	-	-	1	-	-	-
Finnland	5	-	-	2	-	-	-	1	1	1	-	-	-
Frankreich	123	18	-	3	61	2	8	27	1	3	-	-	-
Griechenland	1	-	-	1	-	-	-	-	-	-	-	-	-
Irland	3	-	-	-	-	-	-	-	3	-	-	-	-
Italien	73	-	-	11	5	8	9	9	31	-	-	-	-
Kroatien	3	-	-	2	-	-	-	-	-	1	-	-	-
Lettland	2	-	-	-	-	-	1	-	1	-	-	-	-
Malta	2	-	-	-	-	1	-	-	-	1	-	-	-
Niederlande	44	-	-	1	-	11	1	3	23	4	1	-	-
Österreich	87	-	-	68	-	3	2	6	1	3	4	-	-
Polen	2	-	-	-	2	-	-	-	-	-	-	-	-
Portugal	13	-	-	-	1	2	1	-	7	2	-	-	-
Rumänien	2	-	-	-	-	-	1	-	1	-	-	-	-
Schweden	63	-	-	-	-	-	-	10	8	3	42	-	-
Slowenien	6	-	-	-	-	-	-	-	6	-	-	-	-
Spanien	69	-	-	6	1	-	1	-	1	2	1	-	57
Tschechische Republik	20	-	-	-	1	-	3	14	2	-	-	-	-
Ungarn	2	-	-	1	-	1	-	-	-	-	-	-	-
Vereinigtes Königreich	102	-	-	5	3	11	9	8	50	13	3	-	-
Island	1	-	-	-	-	-	-	-	1	-	-	-	-
Norwegen	3	-	-	-	-	-	2	-	-	1	-	-	-
Russland	6	-	-	-	-	1	-	-	-	5	-	-	-
Türkei	1	-	-	-	-	-	-	-	-	1	-	-	-
Ukraine	3	-	-	-	1	-	-	1	-	-	1	-	-
Übriges Europa	13	-	-	-	1	-	-	9	1	-	2	-	-
Südafrika	4	-	-	1	1	-	-	-	-	1	1	-	-
Übriges Afrika	1	-	-	-	-	1	-	-	-	-	-	-	-
Kanada	3	-	-	-	-	-	-	1	2	-	-	-	-
Vereinigte Staaten	65	-	-	2	12	10	4	-	12	20	5	-	-
Brasilien	6	-	-	-	-	2	-	-	3	1	-	-	-
Übriges Zentral-/ Südamerika	10	-	-	1	1	-	-	2	5	-	1	-	-
China	41	-	-	-	1	1	3	7	21	7	1	-	-
Hongkong	9	-	-	-	1	1	5	-	-	2	-	-	-
Indien	12	-	-	-	-	1	2	-	8	1	-	-	-
Japan	12	-	-	3	1	1	1	-	2	2	2	-	-
Südkorea	6	-	-	-	-	-	1	-	-	4	1	-	-
Taiwan	7	-	-	-	-	6	-	-	-	-	1	-	-
Übriges Asien	9	-	-	-	-	3	-	-	2	1	3	-	-
Australien	8	-	-	2	1	1	2	-	-	1	1	-	-
Übriges Ozeanien	1	-	-	1	-	-	-	-	-	-	-	-	-

Erläuterung zur Tabelle:

Jugendherberge: Im Jahr 2015 wurde eine Jugendherberge mit 110 verfügbaren Betten erfasst.

Jugendherberge - Logiernächte nach Herkunftsland und Monat

Tabelle 1.34

	Logiernächte												
	Total	Jan.	Feb.	Mär.	Apr.	Mai	Jun.	Jul.	Aug.	Sep.	Okt.	Nov.	Dez.
Total	6 257	416	-	418	1 033	436	419	644	1 482	732	221	-	456
Liechtenstein	50	-	-	5	-	-	-	-	44	1	-	-	-
Schweiz	2 976	272	-	138	724	267	217	275	508	476	99	-	-
Belgien	36	-	-	-	-	2	-	19	8	7	-	-	-
Bulgarien	1	-	-	-	-	-	-	-	-	1	-	-	-
Dänemark	8	-	-	-	-	1	1	-	6	-	-	-	-
Deutschland	889	-	-	53	11	29	37	107	497	124	31	-	-
Estland	2	-	-	-	-	-	1	-	-	1	-	-	-
Finnland	7	-	-	3	-	-	-	2	1	1	-	-	-
Frankreich	473	144	-	5	241	4	10	63	1	5	-	-	-
Griechenland	2	-	-	2	-	-	-	-	-	-	-	-	-
Irland	6	-	-	-	-	-	-	-	6	-	-	-	-
Italien	255	-	-	16	6	13	105	18	97	-	-	-	-
Kroatien	14	-	-	12	-	-	-	-	-	2	-	-	-
Lettland	5	-	-	-	-	-	3	-	2	-	-	-	-
Malta	2	-	-	-	-	1	-	-	-	1	-	-	-
Niederlande	83	-	-	2	-	21	1	11	43	4	1	-	-
Österreich	175	-	-	133	-	6	6	12	2	6	10	-	-
Polen	8	-	-	-	8	-	-	-	-	-	-	-	-
Portugal	16	-	-	-	1	3	1	-	9	2	-	-	-
Rumänien	2	-	-	-	-	-	1	-	1	-	-	-	-
Schweden	78	-	-	-	-	-	-	20	8	3	47	-	-
Slowenien	16	-	-	-	-	-	-	-	16	-	-	-	-
Spanien	479	-	-	14	2	-	1	-	2	3	1	-	456
Tschechische Republik	39	-	-	-	2	-	3	28	6	-	-	-	-
Ungarn	4	-	-	2	-	2	-	-	-	-	-	-	-
Vereinigtes Königreich	194	-	-	8	5	22	9	19	101	25	5	-	-
Island	3	-	-	-	-	-	-	-	3	-	-	-	-
Norwegen	4	-	-	-	-	-	2	-	-	2	-	-	-
Russland	8	-	-	-	-	1	-	-	-	7	-	-	-
Türkei	2	-	-	-	-	-	-	-	-	2	-	-	-
Ukraine	3	-	-	-	1	-	-	1	-	-	1	-	-
Übriges Europa	60	-	-	-	6	-	-	50	2	-	2	-	-
Südafrika	10	-	-	3	2	-	-	-	-	4	1	-	-
Übriges Afrika	2	-	-	-	-	2	-	-	-	-	-	-	-
Kanada	5	-	-	-	-	-	-	1	4	-	-	-	-
Vereinigte Staaten	91	-	-	5	14	16	4	-	14	30	8	-	-
Brasilien	14	-	-	-	-	4	-	-	9	1	-	-	-
Übriges Zentral-/ Südamerika	19	-	-	2	2	-	-	4	10	-	1	-	-
China	84	-	-	-	2	4	4	14	52	7	1	-	-
Hongkong	16	-	-	-	2	4	7	-	-	3	-	-	-
Indien	29	-	-	-	-	1	2	-	22	4	-	-	-
Japan	24	-	-	6	2	2	1	-	5	2	6	-	-
Südkorea	8	-	-	-	-	-	1	-	-	5	2	-	-
Taiwan	25	-	-	-	-	24	-	-	-	-	1	-	-
Übriges Asien	13	-	-	-	-	6	-	-	3	1	3	-	-
Australien	14	-	-	6	2	1	2	-	-	2	1	-	-
Übriges Ozeanien	3	-	-	3	-	-	-	-	-	-	-	-	-

Erläuterung zur Tabelle:

Jugendherberge: Im Jahr 2015 wurde eine Jugendherberge mit 110 verfügbaren Betten erfasst.

1.5 Massenlager

Massenlager - Gästeankünfte nach Herkunftsland und Monat

Tabelle 1.35

	Gästeankünfte												
	Total	Jan.	Feb.	Mär.	Apr.	Mai	Jun.	Jul.	Aug.	Sep.	Okt.	Nov.	Dez.
Total	3 096	87	131	89	66	109	306	658	891	552	109	25	73
Liechtenstein	408	2	2	-	33	6	54	95	87	79	20	1	29
Schweiz	1 040	20	30	22	28	26	120	202	284	261	26	21	-
Belgien	13	-	-	-	-	2	2	4	2	3	-	-	-
Dänemark	4	-	-	-	-	-	-	4	-	-	-	-	-
Deutschland	1 303	65	99	51	-	70	101	267	400	148	60	1	41
Finnland	1	-	-	-	-	-	-	-	-	-	1	-	-
Frankreich	38	-	-	-	-	-	7	12	17	2	-	-	-
Italien	7	-	-	-	-	-	4	1	-	-	1	1	-
Kroatien	1	-	-	-	-	-	-	-	-	1	-	-	-
Niederlande	25	-	-	4	-	-	2	1	18	-	-	-	-
Österreich	157	-	-	-	-	-	12	37	56	51	-	1	-
Polen	11	-	-	-	-	-	2	-	7	2	-	-	-
Slowenien	5	-	-	-	4	-	1	-	-	-	-	-	-
Spanien	2	-	-	2	-	-	-	-	-	-	-	-	-
Ungarn	13	-	-	-	-	-	-	7	-	3	-	-	3
Vereinigtes Königreich	13	-	-	-	-	-	-	13	-	-	-	-	-
Norwegen	1	-	-	-	-	-	-	1	-	-	-	-	-
Russland	1	-	-	-	1	-	-	-	-	-	-	-	-
Übriges Europa	1	-	-	-	-	-	1	-	-	-	-	-	-
Kanada	2	-	-	-	-	-	-	-	-	2	-	-	-
Vereinigte Staaten	8	-	-	-	-	4	-	1	3	-	-	-	-
Übriges Zentral-/ Südamerika	2	-	-	-	-	1	-	-	-	-	1	-	-
Indien	23	-	-	10	-	-	-	-	13	-	-	-	-
Japan	4	-	-	-	-	-	-	-	4	-	-	-	-
Übriges Asien	1	-	-	-	-	-	-	1	-	-	-	-	-
Australien	12	-	-	-	-	-	-	12	-	-	-	-	-

Erläuterung zur Tabelle:

Massenlager: Im Jahr 2015 wurden sieben Massenlager mit 248 verfügbaren Betten erfasst.

Massenlager - Logiernächte nach Herkunftsland und Monat

Tabelle 1.36

	Logiernächte												
	Total	Jan.	Feb.	Mär.	Apr.	Mai	Jun.	Jul.	Aug.	Sep.	Okt.	Nov.	Dez.
Total	4 682	244	363	359	168	176	399	756	1 201	642	188	32	154
Liechtenstein	624	19	2	-	39	6	81	149	87	139	39	2	61
Schweiz	1 153	36	54	22	48	26	123	206	284	290	39	25	-
Belgien	13	-	-	-	-	2	2	4	2	3	-	-	-
Dänemark	12	-	-	-	-	-	-	12	-	-	-	-	-
Deutschland	2 428	189	307	299	75	136	158	299	628	149	105	2	81
Finnland	1	-	-	-	-	-	-	-	-	-	1	-	-
Frankreich	38	-	-	-	-	-	7	12	17	2	-	-	-
Italien	9	-	-	-	-	-	6	1	-	-	1	1	-
Kroatien	2	-	-	-	-	-	-	-	-	1	1	-	-
Niederlande	41	-	-	16	-	-	2	1	22	-	-	-	-
Österreich	162	-	-	-	-	-	15	37	56	51	1	2	-
Polen	11	-	-	-	-	-	2	-	7	2	-	-	-
Slowenien	5	-	-	-	4	-	1	-	-	-	-	-	-
Spanien	2	-	-	2	-	-	-	-	-	-	-	-	-
Ungarn	22	-	-	-	-	-	-	7	-	3	-	-	12
Vereinigtes Königreich	13	-	-	-	-	-	-	13	-	-	-	-	-
Norwegen	1	-	-	-	-	-	-	1	-	-	-	-	-
Russland	2	-	-	-	2	-	-	-	-	-	-	-	-
Übriges Europa	2	-	-	-	-	-	2	-	-	-	-	-	-
Kanada	2	-	-	-	-	-	-	-	-	2	-	-	-
Vereinigte Staaten	8	-	-	-	-	4	-	1	3	-	-	-	-
Übriges Zentral-/ Südamerika	3	-	-	-	-	2	-	-	-	-	1	-	-
Indien	111	-	-	20	-	-	-	-	91	-	-	-	-
Japan	4	-	-	-	-	-	-	-	4	-	-	-	-
Übriges Asien	1	-	-	-	-	-	-	1	-	-	-	-	-
Australien	12	-	-	-	-	-	-	12	-	-	-	-	-

Erläuterung zur Tabelle:

Massenlager: Im Jahr 2015 wurden sieben Massenlager mit 248 verfügbaren Betten erfasst.

1.6 Camping

Camping - Gästeankünfte nach Herkunftsland und Monat

Tabelle 1.37

	Gästeankünfte												
	Total	Jan.	Feb.	Mär.	Apr.	Mai	Jun.	Jul.	Aug.	Sep.	Okt.	Nov.	Dez.
Total	975	-	-	-	14	33	104	416	337	59	12	-	-
Liechtenstein	1	-	-	-	-	-	1	-	-	-	-	-	-
Schweiz	148	-	-	-	10	10	28	78	18	2	2	-	-
Belgien	17	-	-	-	-	-	5	7	4	1	-	-	-
Dänemark	30	-	-	-	1	2	-	21	5	1	-	-	-
Deutschland	260	-	-	-	3	16	33	77	107	22	2	-	-
Estland	5	-	-	-	-	-	2	3	-	-	-	-	-
Finnland	13	-	-	-	-	-	5	2	6	-	-	-	-
Frankreich	35	-	-	-	-	1	-	19	14	1	-	-	-
Irland	11	-	-	-	-	-	-	11	-	-	-	-	-
Italien	44	-	-	-	-	-	-	12	32	-	-	-	-
Litauen	3	-	-	-	-	-	-	1	-	2	-	-	-
Luxemburg	9	-	-	-	-	-	1	6	2	-	-	-	-
Niederlande	142	-	-	-	-	-	11	68	47	14	2	-	-
Österreich	30	-	-	-	-	-	-	13	15	2	-	-	-
Polen	12	-	-	-	-	-	-	5	5	2	-	-	-
Rumänien	3	-	-	-	-	-	-	-	2	1	-	-	-
Schweden	30	-	-	-	-	-	-	24	6	-	-	-	-
Slowakei	6	-	-	-	-	-	-	4	2	-	-	-	-
Slowenien	7	-	-	-	-	-	-	-	5	2	-	-	-
Spanien	14	-	-	-	-	-	1	3	10	-	-	-	-
Tschechische Republik	29	-	-	-	-	-	-	15	14	-	-	-	-
Ungarn	5	-	-	-	-	-	3	-	2	-	-	-	-
Vereinigtes Königreich	72	-	-	-	-	3	9	25	30	5	-	-	-
Norwegen	20	-	-	-	-	-	-	14	4	-	2	-	-
Russland	2	-	-	-	-	-	-	2	-	-	-	-	-
Ukraine	1	-	-	-	-	-	-	-	1	-	-	-	-
Übriges Europa	1	-	-	-	-	-	-	1	-	-	-	-	-
Übriges Afrika	1	-	-	-	-	-	-	-	1	-	-	-	-
Kanada	4	-	-	-	-	-	-	-	1	1	2	-	-
Vereinigte Staaten	4	-	-	-	-	-	1	-	2	1	-	-	-
Brasilien	1	-	-	-	-	-	1	-	-	-	-	-	-
China	2	-	-	-	-	-	-	-	-	2	-	-	-
Indien	1	-	-	-	-	1	-	-	-	-	-	-	-
Übriges Asien	6	-	-	-	-	-	-	4	2	-	-	-	-
Australien	5	-	-	-	-	-	2	1	-	-	2	-	-
Übriges Ozeanien	1	-	-	-	-	-	1	-	-	-	-	-	-

Erläuterung zur Tabelle:

Camping: Im Jahr 2015 wurde ein Campingplatz mit 204 verfügbaren Betten (ein Stellplatz entspricht vier Betten) erfasst.

Camping - Logiernächte nach Herkunftsland und Monat

Tabelle 1.38

	Logiernächte												
	Total	Jan.	Feb.	Mär.	Apr.	Mai	Jun.	Jul.	Aug.	Sep.	Okt.	Nov.	Dez.
Total	1 426	-	-	-	23	42	143	646	471	87	14	-	-
Liechtenstein	4	-	-	-	-	-	3	1	-	-	-	-	-
Schweiz	212	-	-	-	16	13	53	97	29	2	2	-	-
Belgien	27	-	-	-	-	-	5	11	10	1	-	-	-
Dänemark	52	-	-	-	1	2	-	35	13	1	-	-	-
Deutschland	359	-	-	-	6	20	37	124	134	36	2	-	-
Estland	5	-	-	-	-	-	2	3	-	-	-	-	-
Finnland	13	-	-	-	-	-	5	2	6	-	-	-	-
Frankreich	49	-	-	-	-	1	-	22	25	1	-	-	-
Irland	18	-	-	-	-	-	-	18	-	-	-	-	-
Italien	48	-	-	-	-	-	-	16	32	-	-	-	-
Litauen	3	-	-	-	-	-	-	1	-	2	-	-	-
Luxemburg	15	-	-	-	-	-	1	8	6	-	-	-	-
Niederlande	247	-	-	-	-	-	13	132	80	20	2	-	-
Österreich	44	-	-	-	-	-	-	19	23	2	-	-	-
Polen	17	-	-	-	-	-	-	6	9	2	-	-	-
Rumänien	3	-	-	-	-	-	-	-	2	1	-	-	-
Schweden	55	-	-	-	-	-	-	36	11	8	-	-	-
Slowakei	6	-	-	-	-	-	-	4	2	-	-	-	-
Slowenien	7	-	-	-	-	-	-	-	5	2	-	-	-
Spanien	17	-	-	-	-	-	1	6	10	-	-	-	-
Tschechische Republik	41	-	-	-	-	-	-	27	14	-	-	-	-
Ungarn	7	-	-	-	-	-	5	-	2	-	-	-	-
Vereinigtes Königreich	112	-	-	-	-	3	13	50	41	5	-	-	-
Norwegen	24	-	-	-	-	-	-	14	8	-	2	-	-
Russland	2	-	-	-	-	-	-	2	-	-	-	-	-
Ukraine	2	-	-	-	-	-	-	-	2	-	-	-	-
Übriges Europa	1	-	-	-	-	-	-	1	-	-	-	-	-
Übriges Afrika	1	-	-	-	-	-	-	-	1	-	-	-	-
Kanada	4	-	-	-	-	-	-	-	1	1	2	-	-
Vereinigte Staaten	4	-	-	-	-	-	1	-	2	1	-	-	-
Brasilien	1	-	-	-	-	-	1	-	-	-	-	-	-
China	2	-	-	-	-	-	-	-	-	2	-	-	-
Indien	3	-	-	-	-	3	-	-	-	-	-	-	-
Übriges Asien	13	-	-	-	-	-	-	10	3	-	-	-	-
Australien	7	-	-	-	-	-	2	1	-	-	4	-	-
Übriges Ozeanien	1	-	-	-	-	-	1	-	-	-	-	-	-

Erläuterung zur Tabelle:

Camping: Im Jahr 2015 wurde ein Campingplatz mit 204 verfügbaren Betten (ein Stellplatz entspricht vier Betten) erfasst.

2 Zeitreihen

Alle Beherbergungsarten - Gästeankünfte nach Beherbergungsart seit 1980

Tabelle 2.01

Jahr	Gästeankünfte					
	Total	Hotellerie	Ferienwohnung	Jugendherberge	Massenlager	Camping
1980	91 088	85 033	4 897	.	1 158	*
1981	91 235	85 282	4 929	.	1 024	*
1982	86 437	79 757	5 404	.	1 276	*
1983	87 370	80 426	5 199	.	1 745	*
1984	90 341	83 589	5 251	.	1 501	*
1985	92 870	85 851	5 179	.	1 840	*
1986	88 652	76 440	5 220	5 391	1 601	*
1987	88 650	75 682	5 374	5 480	2 114	*
1988	84 541	71 633	5 292	5 751	1 865	*
1989	89 923	77 324	5 139	5 818	1 642	*
1990	89 158	77 735	4 849	4 537	2 037	*
1991	81 282	71 211	4 403	3 459	2 209	*
1992	84 455	72 000	4 224	6 057	2 174	*
1993	76 098	64 980	3 709	5 350	2 059	*
1994	72 038	62 080	3 556	4 253	2 149	*
1995	68 655	59 877	3 813	3 674	1 291	*
1996	65 363	56 751	3 431	3 837	1 344	*
1997	66 766	58 197	3 748	3 462	1 359	*
1998	75 349	60 463	3 651	3 684	1 899	5 652
1999	76 002	60 390	4 675	3 833	1 840	5 264
2000	77 780	62 894	4 740	3 815	1 428	4 903
2001	75 967	57 813	4 508	4 638	3 433	5 575
2002	67 391	49 752	4 483	4 799	3 174	5 183
2003	68 380	50 207	4 239	4 822	4 075	5 037
2004	68 372	50 103	4 123	5 189	3 954	5 003
2005	68 602	51 056	4 051	4 550	3 850	5 095
2006	73 509	56 204	3 927	5 167	3 235	4 976
2007	77 573	59 603	4 121	5 112	3 867	4 870
2008	77 957	60 287	3 931	5 137	3 599	5 003
2009	72 428	54 389	3 821	4 992	4 677	4 549
2010	69 756	51 815	3 790	4 774	4 365	5 012
2011	72 849	55 869	3 555	4 566	4 078	4 781
ohne Dauermieter Ferienwohnung und Camping						
2011	67 456	55 869	1 410	4 566	4 078	1 533
2012	64 626	55 229	1 444	3 201	3 847	905
2013	60 764	53 044	1 299	1 813	3 458	1 150
2014	62 305	54 118	1 368	2 729	3 153	937
2015	57 649	49 165	1 954	2 459	3 096	975

Alle Beherbergungsarten - Logiernächte nach Beherbergungsart seit 1980

Tabelle 2.02

Jahr	Logiernächte					
	Total	Hotellerie	Ferienwohnung	Jugendherberge	Massenlager	Camping
1980	267 832	182 443	50 605	.	1 695	33 089
1981	259 647	177 146	52 345	.	1 974	28 182
1982	246 645	161 589	51 503	.	2 149	31 404
1983	229 612	154 421	43 581	.	2 516	29 094
1984	232 962	157 746	44 564	.	2 175	28 477
1985	243 227	167 856	42 163	.	2 818	30 390
1986	233 936	158 257	43 592	9 104	2 427	20 556
1987	229 527	152 951	43 746	8 371	3 246	21 213
1988	213 425	139 541	41 434	8 784	2 651	21 015
1989	224 677	152 176	39 620	8 985	2 510	21 386
1990	214 116	149 861	36 887	7 160	2 880	17 328
1991	205 432	143 003	34 153	4 967	4 996	18 313
1992	211 003	148 218	33 098	9 483	3 017	17 187
1993	192 504	134 280	28 413	8 543	4 230	17 038
1994	184 048	129 174	28 002	7 073	3 713	16 086
1995	178 920	127 510	27 386	6 661	2 982	14 381
1996	167 140	119 264	25 333	6 714	2 493	13 336
1997	169 700	119 968	26 911	5 877	2 856	14 088
1998	174 241	123 252	27 061	6 089	3 285	14 554
1999	177 568	124 173	29 440	5 608	3 382	14 965
2000	186 820	133 485	30 052	5 820	2 772	14 691
2001	183 450	123 273	29 525	7 332	6 164	17 156
2002	167 224	108 319	27 428	8 246	6 138	17 093
2003	165 926	107 152	26 749	8 572	6 876	16 577
2004	161 128	103 724	25 178	8 971	6 687	16 568
2005	165 305	111 289	24 691	7 137	6 084	16 104
2006	170 308	118 143	23 767	7 912	4 999	15 487
2007	183 360	128 619	25 422	8 046	6 049	15 224
2008	187 306	134 495	24 334	7 974	5 804	14 699
2009	176 340	121 568	23 443	9 375	6 789	15 165
2010	166 835	115 051	22 678	7 230	6 488	15 388
2011	167 120	117 384	20 606	8 518	5 948	14 664
ohne Dauermieter Ferienwohnung und Camping						
2011	144 041	117 384	9 939	8 518	5 948	2 252
2012	141 042	114 852	10 085	8 774	5 747	1 584
2013	135 303	113 197	8 531	6 468	5 137	1 970
2014	132 272	109 972	8 296	7 510	4 932	1 562
2015	112 484	91 541	8 578	6 257	4 682	1 426

Alle Beherbergungsarten - Logiernächte nach Monat seit 1980

Tabelle 2.03

Logiernächte														
Jahr	Total	Jan.	Feb.	Mär.	Apr.	Mai	Jun.	Jul.	Aug.	Sep.	Okt.	Nov.	Dez.	Index 1980=100
1980	267 832	20 777	23 922	22 756	20 378	19 491	22 796	37 497	38 222	24 695	14 588	7 249	15 461	100.0
1981	259 647	21 086	23 591	22 011	24 272	16 375	22 876	35 749	38 079	21 789	13 351	6 025	14 443	96.9
1982	246 645	20 921	24 064	22 335	20 126	15 756	19 760	34 051	35 277	21 468	13 976	6 633	12 278	92.1
1983	229 612	19 689	22 938	23 311	14 610	15 749	19 558	29 930	31 975	20 823	12 705	6 500	11 824	85.7
1984	232 962	18 058	20 286	21 773	17 466	14 500	20 910	30 814	32 824	22 072	13 220	7 366	13 673	87.0
1985	243 227	20 075	22 584	24 061	19 254	17 343	20 624	29 893	30 620	23 638	15 176	7 774	12 185	90.8
1986	233 936	20 476	23 386	27 305	16 607	17 517	17 330	27 665	29 981	20 249	15 160	6 652	11 608	87.3
1987	229 527	18 945	21 079	22 545	18 867	14 358	20 474	29 051	30 245	20 017	14 825	7 896	11 225	85.7
1988	213 425	14 586	22 619	21 976	14 812	14 198	17 872	25 571	27 797	19 932	15 407	7 413	11 242	79.7
1989	224 677	16 890	21 859	25 844	12 645	16 762	18 594	25 777	30 308	20 178	15 886	7 840	12 094	83.9
1990	214 116	14 324	18 419	19 418	16 832	15 317	19 233	26 550	30 509	20 111	14 388	7 164	11 851	79.9
1991	205 432	14 852	18 393	19 153	12 012	14 672	18 134	26 466	29 181	20 224	14 452	6 376	11 517	76.7
1992	211 003	15 396	19 158	20 347	15 537	15 263	20 211	26 195	28 212	19 392	13 359	7 017	10 916	78.8
1993	192 504	14 696	18 433	16 717	14 444	14 920	17 770	23 284	24 793	18 082	12 010	6 615	10 740	71.9
1994	184 048	15 266	18 694	18 742	11 481	12 679	16 646	22 333	23 406	17 701	11 266	6 091	9 743	68.7
1995	178 920	14 771	17 255	16 489	13 211	13 931	17 180	20 206	21 403	17 409	11 210	7 003	8 852	66.8
1996	167 140	13 155	16 710	17 771	11 394	12 849	14 613	18 259	20 656	14 877	11 585	6 349	8 922	62.4
1997	169 700	12 848	16 390	16 397	10 843	13 971	15 413	17 958	21 627	15 512	12 515	6 619	9 607	63.4
1998	174 241	12 916	18 231	16 792	14 369	13 762	15 767	19 149	20 665	15 521	11 539	6 954	8 576	65.1
1999	177 568	13 321	14 725	15 579	12 896	16 892	17 049	19 642	21 017	16 283	12 564	7 733	9 867	66.3
2000	186 820	14 445	16 466	18 267	13 451	14 092	19 294	20 523	22 606	17 799	11 659	8 244	9 974	69.8
2001	183 450	14 803	16 615	17 209	13 158	14 142	18 242	20 641	22 049	16 092	11 941	8 425	10 133	68.5
2002	167 224	13 287	15 387	15 551	10 360	13 043	16 432	22 380	21 521	13 857	11 217	5 946	8 243	62.4
2003	165 926	12 888	15 367	15 366	11 090	12 529	15 378	21 139	20 879	14 147	11 390	6 652	9 101	62.0
2004	161 128	12 139	16 391	13 537	11 126	12 205	15 468	18 183	20 179	16 022	11 138	6 225	8 515	60.2
2005	165 305	13 569	16 440	17 313	8 653	11 421	14 943	19 668	21 305	15 037	11 716	6 747	8 493	61.7
2006	170 308	13 622	16 278	15 262	11 905	12 260	16 186	21 300	19 762	16 395	11 475	7 127	8 736	63.6
2007	183 360	14 046	17 961	16 976	12 131	12 870	17 267	22 151	21 653	16 823	13 587	7 993	9 902	68.5
2008	187 306	14 705	18 016	18 809	10 814	12 941	16 340	22 085	23 708	17 518	13 140	8 061	11 169	69.9
2009	176 340	14 706	16 657	14 082	12 650	12 551	15 686	20 918	22 708	16 796	13 497	6 861	9 228	65.8
2010	166 835	12 078	16 086	16 453	10 636	12 651	12 730	19 485	22 554	15 964	12 018	6 720	9 460	62.3
2011	167 120	13 382	15 755	16 133	9 171	13 228	18 187	19 379	20 552	14 501	11 614	6 795	8 423	62.4
ohne Dauermieter Ferienwohnung und Camping														2011=100
2011	144 041	12 427	14 991	15 369	7 759	10 796	15 195	14 739	16 492	12 041	10 190	6 439	7 603	100.0
2012	141 042	11 879	14 983	11 717	8 695	10 290	11 380	15 979	18 124	12 404	11 377	5 929	8 285	97.9
2013	135 303	12 186	14 552	13 982	7 392	7 928	10 307	14 443	17 273	12 114	11 539	5 828	7 759	93.9
2014	132 272	11 766	13 464	11 542	7 638	8 309	11 885	14 965	17 886	12 385	9 453	4 965	8 014	91.8
2015	112 484	11 556	13 133	10 704	7 807	7 187	8 820	11 247	12 734	9 869	7 569	5 197	6 661	78.1

Hotellerie - Betriebe, Betten und Zimmer seit 2000

Tabelle 2.04

Jahr	Betriebe		Betten	Zimmer
	Erfasste Betriebe	Geöffnete Betriebe	Verfügbare Betten	Verfügbare Zimmer
2000	49	46.1	1 184	621
2001	46	44.5	1 155	609
2002	47	43.8	1 112	581
2003	43	42.3	1 160	591
2004	43	42.3	1 176	572
2005	43	41.1	1 188	608
2006	44	43.9	1 263	646
2007	45	44.3	1 265	645
2008	45	42.1	1 195	624
2009	41	37.8	1 110	580
2010	40	37.7	1 098	574
2011	40	37.0	1 121	589
2012	38	36.1	1 029	515
2013	36	33.9	978	476
2014	40	36.3	1 025	500
2015	35	32.3	912	459

Erläuterung zur Tabelle:

Erfasste Betriebe: Bis 2007 entsprechen die erfassten Betriebe dem Bestand im Monat August. Ab 2008 sind es die Betriebe, die an mindestens einem Monat im Jahr erfasst wurden.

Geöffnete Betriebe: Jahresdurchschnitt der geöffneten Betriebe. Bis 2012 sind geöffnete Betriebe Beherbergungsbetriebe, welche im Erhebungsmonat während mindestens einem Tag geöffnet sind. Seit 2013 sind geöffnete Betriebe Beherbergungsbetriebe, welche im Erhebungsmonat während mindestens einem Tag geöffnet sind und im Berichtsjahr Logiernächte aufweisen.

Verfügbare Betten: Jahresdurchschnitt der verfügbaren Betten pro Tag der geöffneten Betriebe.

Verfügbare Zimmer: Jahresdurchschnitt der verfügbaren Zimmer pro Tag der geöffneten Betriebe.

Hotellerie - Gästeankünfte und Logiernächte nach Region seit 1965

Tabelle 2.05

Jahr	Gästeankünfte						Logiernächte					
	Total	Vaduz	Balzers/ Triesen	Triesen- berg	Schaan/ Planken	Unter- land	Total	Vaduz	Balzers/ Triesen	Triesen- berg	Schaan/ Planken	Unter- land
1965	52 704	27 660	11 077	5 530	6 469	1 968	120 313	47 098	18 758	25 405	22 409	6 643
1970	72 421	38 550	14 170	7 480	7 135	5 086	145 247	60 224	26 157	27 607	21 452	9 807
1971	73 961	38 938	13 012	8 019	8 127	5 865	149 058	62 953	25 537	30 482	20 583	9 503
1972	82 477	40 032	13 791	12 196	9 184	7 274	190 970	62 571	26 399	65 892	21 361	14 747
1973	76 586	35 635	11 951	12 414	8 773	7 813	176 148	56 755	23 257	61 025	20 613	14 498
1974	73 615	35 246	11 215	11 190	8 391	7 573	183 074	53 979	24 006	66 139	20 407	18 543
1975	78 553	37 109	11 941	11 217	10 433	7 853	175 717	57 132	20 934	61 259	23 006	13 386
1976	77 462	34 971	11 868	13 400	10 773	6 450	174 750	55 007	18 856	67 538	22 059	11 290
1977	80 425	34 197	11 730	16 127	11 431	6 940	177 212	49 720	19 357	70 679	23 147	14 309
1978	73 431	31 046	10 711	14 438	10 664	6 572	163 863	47 584	17 269	64 239	23 213	11 558
1979	73 756	30 010	12 203	14 842	10 811	5 890	160 178	45 672	22 293	59 947	21 657	10 609
1980	85 033	34 677	11 466	19 407	11 729	7 754	182 443	50 091	21 744	71 907	22 524	16 177
1981	85 282	37 388	11 691	19 036	10 773	6 394	177 146	55 530	21 709	67 062	20 969	11 876
1982	79 757	33 711	9 807	18 970	10 697	6 572	161 589	47 895	17 383	63 313	21 316	11 682
1983	80 426	33 736	9 049	18 297	11 093	8 251	154 421	45 819	15 892	58 358	21 087	13 265
1984	83 589	37 224	6 416	21 140	11 044	7 765	157 746	51 038	13 113	60 007	20 823	12 765
1985	85 851	37 273	6 777	24 224	11 177	6 400	167 856	51 453	14 411	69 321	22 046	10 625
1986	76 440	33 429	5 467	20 827	11 244	5 473	158 257	46 087	12 398	62 833	22 388	14 551
1987	75 682	32 587	5 672	20 449	11 530	5 444	152 951	44 871	13 918	57 409	21 725	15 028
1988	71 633	31 323	5 917	18 321	10 715	5 357	139 541	43 498	12 924	51 820	20 254	11 045
1989	77 324	34 152	5 652	21 077	11 080	5 363	152 176	46 237	13 959	57 960	21 104	12 916
1990	77 735	33 012	7 024	20 955	11 088	5 656	149 861	45 489	17 431	53 796	21 643	11 502
1991	71 211	27 310	8 334	18 591	11 325	5 651	143 003	38 577	17 360	55 634	21 221	10 211
1992	72 000	26 977	8 323	19 792	11 760	5 148	148 218	38 267	17 096	62 151	20 951	9 753
1993	64 980	24 617	7 643	17 582	10 525	4 613	134 280	35 398	14 345	55 916	19 280	9 341
1994	62 080	23 360	7 743	16 385	9 731	4 861	129 174	33 401	13 945	54 698	17 269	9 861
1995	59 877	22 075	9 238	15 336	8 354	4 874	127 510	32 099	18 441	50 959	15 806	10 205
1996	56 751	20 701	9 744	13 409	8 070	4 827	119 264	29 566	19 334	44 995	15 498	9 871
1997	58 197	20 961	10 544	13 786	8 423	4 483	119 968	29 661	20 666	43 909	15 557	10 175
1998	60 463	21 028	11 615	14 307	9 083	4 430	123 252	29 373	22 376	43 095	17 033	11 375
1999	60 390	18 849	12 354	14 154	10 128	4 905	124 173	27 013	23 467	42 568	18 902	12 223
2000	62 894	18 940	14 454	15 006	9 799	4 695	133 485	27 347	29 747	46 568	19 162	10 661
2001	57 813	17 127	13 768	12 695	9 054	5 169	123 273	25 840	28 875	41 163	17 673	9 722
2002	49 752	14 988	11 155	11 026	8 229	4 354	108 319	21 679	25 505	36 810	16 293	8 032
2003	50 207	15 061	10 796	11 799	8 752	3 799	107 152	22 050	23 584	38 037	17 108	6 373
2004	50 103	16 722	10 346	11 234	8 122	3 679	103 724	24 824	21 088	34 677	16 419	6 716
2005	51 056	17 884	10 489	11 671	7 524	3 488	111 289	26 794	21 678	40 615	14 790	7 412
2006	56 204	19 834	12 676	12 443	7 609	3 642	118 143	29 570	25 480	41 139	14 094	7 860
2007	59 603	20 506	13 427	14 578	7 120	3 972	128 619	30 833	28 262	47 352	14 453	7 719
2008	60 287	19 701	13 890	15 304	7 491	3 901	134 495	30 527	30 265	50 314	15 731	7 658
2009	54 389	17 610	12 027	15 131	6 085	3 536	121 568	27 401	24 304	49 767	13 469	6 627
2010	51 815	17 176	12 319	13 225	5 291	3 804	115 051	26 299	24 457	44 914	12 131	7 250
2011	55 869	17 032	14 235	15 513	4 955	4 134	117 384	25 894	26 453	46 065	10 910	8 062
2012	55 229	15 800	13 919	17 823	4 467	3 220	114 852	24 495	25 782	48 776	8 784	7 015
2013	53 044	15 618	12 714	17 053	4 965	2 694	113 197	23 899	25 268	49 608	8 664	5 758
2014	54 118	15 001	14 222	17 601	4 634	2 660	109 972	22 610	25 108	48 027	8 701	5 526
2015	49 165	15 209	13 622	13 826	4 047	2 461	91 541	22 871	23 228	33 259	7 551	4 632

Hotellerie - Gästeankünfte und Logiernächte nach Betriebsstandort seit 1980

Tabelle 2.06

Jahr	Gästeankünfte			Logiernächte						
	Total	Hotels im Rheintal	Alpenhotels	Total	Hotels im Rheintal	Alpenhotels				
		Anteil in %	Anteil in %		Anteil in %	Anteil in %				
1980	85 033	72 438	85	12 595	15	182 443	128 994	71	53 449	29
1981	85 282	72 427	85	12 855	15	177 146	125 672	71	51 474	29
1982	79 757	67 564	85	12 193	15	161 589	113 287	70	48 302	30
1983	79 426	68 270	86	11 156	14	154 421	110 211	71	44 210	29
1984	83 589	71 255	85	12 334	15	157 746	115 410	73	42 336	27
1985	85 851	71 853	84	13 998	16	167 856	119 228	71	48 628	29
1986	76 440	64 685	85	11 755	15	158 257	114 143	72	44 114	28
1987	75 682	62 202	82	13 480	18	152 951	107 907	71	45 044	29
1988	71 633	58 863	82	12 770	18	139 541	97 241	70	42 300	30
1989	77 324	62 688	81	14 636	19	152 176	106 077	70	46 099	30
1990	77 735	63 754	82	13 981	18	149 861	108 736	73	41 125	27
1991	71 211	59 746	84	11 465	16	143 003	99 367	69	43 636	31
1992	72 000	59 901	83	12 099	17	148 218	101 329	68	46 889	32
1993	64 980	53 933	83	11 047	17	134 280	91 904	68	42 376	32
1994	62 080	51 380	83	10 700	17	129 174	86 413	67	42 761	33
1995	59 877	49 472	83	10 405	17	127 510	87 143	68	40 367	32
1996	56 751	47 364	83	9 387	17	119 264	82 656	69	36 608	31
1997	58 197	49 254	85	8 943	15	119 968	85 756	71	34 212	29
1998	60 463	50 729	84	9 734	16	123 252	89 039	72	34 213	28
1999	60 390	51 548	85	8 842	15	124 173	91 759	74	32 414	26
2000	62 894	53 973	86	8 921	14	133 485	98 565	74	34 920	26
2001	57 813	49 192	85	8 621	15	123 273	90 301	73	32 972	27
2002	49 752	42 158	85	7 594	15	108 319	78 147	72	30 172	28
2003	50 207	41 362	82	8 845	18	107 152	75 117	70	32 035	30
2004	50 103	41 970	84	8 133	16	103 724	75 072	72	28 652	28
2005	51 056	42 784	84	8 272	16	111 289	76 954	69	34 335	31
2006	56 204	47 721	85	8 483	15	118 143	83 710	71	34 433	29
2007	59 603	50 030	84	9 573	16	128 619	90 150	70	38 469	30
2008	60 287	50 467	84	9 820	16	134 495	94 757	70	39 738	30
2009	54 389	44 724	82	9 665	18	121 568	80 793	66	40 775	34
2010	51 815	43 092	83	8 723	17	115 051	77 576	67	37 475	33
2011	55 869	46 161	83	9 708	17	117 384	80 124	68	37 260	32
2012	55 229	45 376	82	9 853	18	114 852	77 788	68	37 064	32
2013	53 044	43 456	82	9 588	18	113 197	74 162	66	39 035	34
2014	54 118	44 171	82	9 947	18	109 972	73 304	67	36 668	33
2015	49 165	41 319	84	7 846	16	91 541	66 850	73	24 691	27

Hotellerie - Gästeankünfte nach Herkunftsland seit 1965

Tabelle 2.07

Jahr	Gästeankünfte													Berufstätige Dauergäste
	Europa											Übrige		
	Total	Liechten- stein	Deutsch- land	Schweiz	Verein. König- reich	Öster- reich	Italien	Belgien	Nieder- lande	Frank- reich	Übrige Länder	Verein. Staaten	Übrige Länder	
1965	52 704	241	15 719	12 750	4 242	1 911	2 786	776	1 035	3 759	1 937	6 582	882	84
1970	72 421	98	18 996	14 072	9 488	2 494	4 046	912	1 543	4 056	3 130	10 684	2 806	96
1975	78 553	283	21 421	17 388	11 238	3 228	2 803	1 290	2 124	4 315	6 437	5 231	2 710	85
1980	85 033	225	28 893	18 572	4 497	3 206	2 622	1 279	2 440	3 959	6 141	9 517	3 622	60
1981	85 282	297	27 188	19 529	5 029	3 150	2 573	1 441	2 645	4 632	6 947	8 255	3 485	111
1982	79 757	268	26 000	18 452	4 015	2 928	2 341	1 051	2 054	3 919	5 056	9 970	3 621	82
1983	79 426	224	24 582	18 742	4 541	3 066	2 608	1 131	2 201	2 936	4 329	11 214	3 813	39
1984	83 589	303	23 051	18 695	3 112	2 908	2 712	1 281	1 785	3 625	5 301	15 115	5 655	46
1985	85 851	292	22 413	18 244	3 688	2 993	3 012	1 135	1 681	3 207	6 728	17 011	5 400	47
1986	76 440	302	21 557	17 272	3 412	2 571	3 285	1 133	1 451	3 287	7 015	9 699	5 111	345
1987	75 682	285	21 000	16 188	2 744	2 681	3 605	976	1 455	2 867	8 169	10 796	4 765	151
1988	71 633	234	19 956	15 430	3 163	2 716	4 039	975	1 514	2 462	8 532	8 464	4 053	95
1989	77 324	206	21 153	16 054	3 439	2 801	4 586	916	1 611	2 915	8 763	9 445	5 299	136
1990	77 735	207	19 603	16 240	3 621	2 750	4 450	1 124	1 636	3 073	10 790	9 362	4 690	189
1991	71 211	165	22 760	15 574	2 221	2 727	4 708	1 023	1 736	3 006	7 670	5 539	3 904	178
1992	72 000	290	23 767	15 520	2 017	2 717	4 659	960	1 411	2 229	7 901	6 257	4 185	87
1993	64 980	263	22 654	14 609	1 557	2 334	3 295	802	1 528	2 190	7 389	5 063	3 268	28
1994	62 080	339	21 807	13 801	1 798	2 344	3 119	685	1 532	1 878	6 821	4 840	3 053	63
1995	59 877	430	20 567	14 382	1 785	2 650	2 151	828	1 247	1 715	6 688	3 850	3 252	332
1996	56 751	583	18 993	13 412	2 073	2 398	2 428	720	1 367	1 821	5 602	3 689	2 974	691
1997	58 197	1 120	19 791	12 729	1 860	2 476	2 461	633	1 304	1 774	6 028	4 235	3 786	.
1998	60 463	1 255	20 653	13 855	2 006	2 704	2 580	697	1 253	1 758	6 616	3 869	3 217	.
1999	60 390	888	21 207	12 919	2 154	2 611	2 589	854	1 183	1 854	6 958	4 060	3 113	.
2000	62 894	1 344	23 233	13 626	2 411	2 724	2 351	741	1 488	1 870	6 150	3 817	3 139	.
2001	57 813	1 338	21 060	13 512	2 351	2 590	2 164	607	1 354	1 765	5 409	2 864	2 799	.
2002	49 752	1 025	17 140	13 014	1 806	2 286	1 887	654	1 159	1 345	4 557	2 253	2 626	.
2003	50 207	1 205	15 630	14 016	2 380	2 256	2 107	676	1 174	1 379	4 955	1 859	2 570	.
2004	50 103	1 602	15 772	13 760	1 894	2 400	1 778	772	1 197	1 201	4 930	2 038	2 759	.
2005	51 056	1 289	16 069	13 758	2 051	2 348	1 803	833	1 283	1 504	5 295	2 271	2 552	.
2006	56 204	1 348	18 389	14 656	2 338	2 774	2 040	754	1 166	1 580	6 121	2 253	2 785	.
2007	59 603	1 345	18 819	15 947	2 644	3 047	2 143	845	1 326	1 316	6 798	2 363	3 010	.
2008	60 287	1 833	19 510	16 795	2 452	2 964	2 231	1 108	1 175	1 302	6 530	1 671	2 716	.
2009	54 389	2 104	16 697	15 534	2 214	2 525	1 775	1 063	1 086	1 121	6 195	1 691	2 384	.
2010	51 815	2 011	15 518	14 613	1 841	2 355	1 844	811	1 112	1 163	6 136	1 810	2 601	.
2011	55 869	2 543	14 341	16 591	2 267	2 447	1 973	1 071	1 167	1 270	7 125	1 933	3 141	.
2012	55 229	1 631	13 284	16 433	1 853	2 294	2 151	1 029	1 156	1 138	6 816	2 156	5 288	.
2013	53 044	665	13 506	15 285	1 760	2 464	1 909	1 029	1 199	1 362	7 609	2 151	4 105	.
2014	54 118	439	13 273	15 528	1 948	2 237	2 057	1 021	1 288	1 419	7 904	2 315	4 689	.
2015	49 165	536	10 844	13 854	2 119	2 250	1 656	764	967	1 400	7 112	2 483	5 180	.

Erläuterung zur Tabelle:

Dauergäste: Seit 1997 sind Dauergäste ihrem Herkunftsland zugeordnet.

Hotellerie - Logiernächte nach Herkunftsland seit 1965

Tabelle 2.08

Logiernächte														
Jahr	Europa											Übrige		Berufstätige Dauergäste
	Total	Liechtenstein	Deutschland	Schweiz	Verein. Königreich	Österreich	Italien	Belgien	Niederlande	Frankreich	Übrige Länder	Verein. Staaten	Übrige Länder	
1965	120 313	1 580	40 641	31 168	7 179	4 465	3 849	1 382	2 044	6 745	4 306	8 991	1 447	6 516
1970	145 247	356	42 763	27 094	13 763	4 577	5 924	1 754	4 126	7 237	5 639	13 823	3 759	14 432
1975	175 717	1 165	51 760	38 806	33 073	5 703	3 963	3 408	4 311	5 945	10 127	7 058	4 187	6 211
1980	182 443	1 472	70 360	41 779	8 883	6 306	3 668	3 206	7 921	6 197	11 161	12 953	5 532	3 005
1981	177 146	1 063	61 370	39 916	13 152	5 913	3 818	3 784	9 697	6 585	11 926	11 460	5 379	3 083
1982	161 589	1 037	57 420	39 089	8 811	5 646	3 107	2 488	7 286	5 150	9 214	13 959	5 532	2 850
1983	154 421	781	51 624	37 276	8 842	5 402	3 292	2 424	7 696	4 855	8 722	15 373	6 254	1 880
1984	157 746	1 146	49 352	37 302	7 643	4 984	3 561	2 937	5 078	5 885	9 130	20 072	8 868	1 788
1985	167 856	937	51 796	38 174	10 195	4 721	4 286	2 558	4 758	5 699	10 344	24 450	7 919	2 019
1986	158 257	1 093	48 379	36 161	10 580	4 426	4 615	2 725	3 650	5 369	10 572	14 290	7 186	9 211
1987	152 951	1 222	47 107	33 499	7 539	4 418	4 827	2 444	4 096	4 545	11 567	14 725	6 698	10 264
1988	139 571	937	43 100	31 449	8 983	4 651	5 617	2 228	3 843	3 678	11 979	11 726	6 365	5 015
1989	152 176	660	45 623	33 506	9 734	4 733	6 533	1 981	4 426	4 407	12 439	12 552	7 249	8 333
1990	149 861	657	41 333	32 596	9 411	4 879	6 053	2 377	4 470	4 694	15 672	12 540	7 321	7 858
1991	143 003	539	54 316	30 031	5 159	4 587	6 155	2 694	4 581	4 360	12 556	8 025	6 024	3 976
1992	148 218	946	57 242	32 331	5 053	4 442	6 333	2 656	3 984	3 476	13 261	9 591	6 331	2 572
1993	134 280	785	52 638	30 818	3 636	3 894	4 317	2 025	4 550	3 354	12 920	7 959	5 631	1 753
1994	129 174	745	51 073	28 953	4 636	3 740	4 504	1 927	4 357	2 902	11 316	7 440	5 551	2 030
1995	127 510	994	47 872	30 668	3 717	6 624	3 018	2 342	3 822	2 514	11 857	6 128	5 765	2 189
1996	119 264	1 505	45 320	27 313	4 120	4 411	3 595	1 728	3 679	2 839	10 003	5 921	5 311	3 519
1997	119 968	2 812	45 426	26 051	3 858	4 680	3 443	1 098	3 764	2 877	11 398	7 061	7 500	.
1998	123 252	3 163	45 514	27 822	4 384	5 141	4 228	1 664	2 900	2 716	12 547	6 379	6 794	.
1999	124 173	2 621	45 775	25 669	4 126	4 618	4 595	2 027	2 515	3 231	16 325	6 443	6 228	.
2000	133 485	2 817	52 276	27 288	4 825	6 856	4 384	1 619	3 588	3 213	12 662	6 190	7 767	.
2001	123 273	2 844	46 071	27 446	4 885	5 228	3 539	1 265	3 028	3 393	11 547	6 665	7 362	.
2002	108 319	2 457	39 316	28 276	3 695	3 939	2 804	1 471	2 821	2 475	9 725	4 493	6 847	.
2003	107 152	2 601	33 550	28 556	4 989	4 228	3 594	1 577	2 650	2 931	11 516	4 016	6 944	.
2004	103 724	3 138	34 057	27 820	3 746	4 034	2 983	1 604	2 800	1 921	9 926	4 051	7 644	.
2005	111 289	2 918	36 238	28 442	4 115	4 534	2 993	2 818	3 188	3 314	11 251	4 891	6 587	.
2006	118 143	2 701	40 436	29 690	4 803	5 252	3 229	2 204	2 491	3 411	11 826	4 777	7 323	.
2007	128 619	2 508	42 491	33 616	5 394	5 371	3 628	3 190	2 961	2 430	12 905	5 215	7 844	.
2008	134 495	3 400	45 786	36 365	4 855	5 476	3 825	4 474	2 339	2 444	14 790	3 852	6 889	.
2009	121 568	3 762	39 996	35 093	5 127	4 705	3 146	4 174	2 404	2 002	12 494	3 313	5 352	.
2010	115 051	3 593	37 337	32 447	3 953	4 217	3 216	3 176	2 090	2 119	13 712	3 531	5 660	.
2011	117 384	4 925	32 454	34 721	4 043	4 273	3 644	3 890	2 130	2 238	14 387	4 117	6 562	.
2012	114 852	3 507	28 464	36 649	3 203	3 923	3 242	3 783	2 221	1 937	12 516	4 430	10 977	.
2013	113 197	1 664	31 644	34 733	3 090	4 358	3 050	3 442	2 320	2 635	13 364	4 175	8 722	.
2014	109 972	978	29 167	34 468	3 289	3 919	3 148	3 197	2 099	2 488	13 929	4 558	8 732	.
2015	91 541	1 122	22 125	27 610	3 559	3 724	2 277	1 584	1 692	2 384	12 526	4 319	8 619	.

Erläuterung zur Tabelle:

Dauergäste: Seit 1997 sind Dauergäste ihrem Herkunftsland zugeordnet.

Hotellerie - Gästeankünfte nach Monat seit 1965

Tabelle 2.09

Gästeankünfte														Index
Jahr	Total	Jan.	Feb.	Mär.	Apr.	Mai	Jun.	Jul.	Aug.	Sep.	Okt.	Nov.	Dez.	1980 = 100
1965	52 704	1 333	1 663	2 194	3 882	4 575	6 158	8 641	10 902	6 431	4 032	1 524	1 369	62.0
1970	72 421	1 972	2 019	3 759	4 195	6 779	7 868	11 611	13 825	9 535	6 218	2 364	2 276	85.2
1971	73 961	2 412	2 439	2 903	6 027	6 439	8 442	11 896	12 522	9 321	6 814	2 277	2 469	87.0
1972	82 477	2 613	3 218	4 798	5 297	7 643	9 440	12 631	14 351	10 640	6 199	2 715	2 932	97.0
1973	76 586	3 003	2 983	3 768	6 170	6 929	9 641	11 750	11 124	10 541	5 438	2 654	2 585	90.1
1974	73 615	2 871	3 212	4 223	5 913	6 788	9 073	10 548	10 985	9 071	4 946	2 888	3 097	86.6
1975	78 553	2 964	3 580	4 783	4 067	8 557	8 843	11 413	11 777	10 349	6 205	2 919	3 096	92.4
1976	77 462	3 487	3 591	4 054	5 516	7 729	9 257	10 112	11 566	10 259	5 977	2 730	3 184	91.1
1977	80 425	3 533	3 905	4 151	5 690	7 747	9 168	11 727	11 490	10 308	6 619	3 244	2 843	94.6
1978	73 431	4 194	3 692	5 224	5 204	8 310	8 085	10 176	9 661	7 653	5 469	2 694	3 069	86.4
1979	73 657	3 446	3 742	4 233	5 998	6 710	8 494	10 019	9 461	8 823	6 406	3 016	3 309	86.6
1980	85 033	3 868	4 385	5 005	5 153	8 496	9 592	11 707	12 302	11 320	6 618	3 072	3 515	100.0
1981	85 282	4 100	5 511	5 076	6 164	8 300	10 595	10 774	11 924	10 007	6 633	3 008	3 190	100.3
1982	79 757	4 431	4 962	4 805	5 279	7 231	8 166	10 878	11 054	9 864	6 921	3 186	2 980	93.8
1983	79 426	4 329	4 746	5 166	5 325	7 152	9 113	10 076	10 913	9 558	6 579	3 061	3 408	93.4
1984	83 589	3 896	4 115	5 194	5 719	6 643	9 538	10 853	11 352	11 066	7 600	3 775	3 838	98.3
1985	85 851	4 312	4 316	5 420	5 532	8 406	10 065	10 943	11 510	10 332	7 787	3 936	3 292	101.0
1986	76 440	4 363	4 209	5 768	4 720	7 655	7 626	9 266	10 329	8 990	6 880	3 274	3 360	89.9
1987	75 682	4 255	4 044	4 823	5 301	6 590	8 432	9 628	10 548	8 842	6 823	3 403	2 993	89.0
1988	71 633	3 727	4 069	4 666	4 748	5 743	8 135	8 943	9 855	8 756	6 459	3 394	3 138	84.2
1989	77 324	4 146	4 027	5 774	4 911	6 608	7 947	9 894	10 260	9 490	7 014	3 557	3 696	90.9
1990	77 735	3 725	3 903	5 102	5 475	6 992	8 384	10 304	10 495	9 228	6 999	3 592	3 536	91.4
1991	71 211	3 809	4 003	5 076	5 039	6 151	7 344	8 717	10 016	7 797	6 163	3 364	3 732	83.7
1992	72 000	3 766	4 959	5 001	4 911	6 276	7 162	8 773	9 728	8 084	5 940	3 610	3 790	84.7
1993	64 980	4 157	4 366	4 745	4 762	5 444	6 638	7 422	8 208	7 320	5 216	3 335	3 367	76.4
1994	62 080	4 113	4 128	4 861	4 171	5 138	6 225	6 914	8 173	6 748	5 142	3 205	3 262	73.0
1995	59 877	3 595	4 169	4 562	4 378	5 428	5 867	6 213	7 237	6 769	5 020	3 669	2 970	70.4
1996	56 751	3 792	3 988	4 803	3 693	4 600	5 227	5 737	7 429	6 240	4 705	3 324	3 213	66.7
1997	58 197	3 388	4 014	4 397	4 063	4 754	5 947	5 897	7 451	6 188	5 349	3 442	3 307	68.4
1998	60 463	3 665	4 492	4 897	4 369	4 956	6 183	6 117	7 435	6 600	4 911	3 672	3 166	71.1
1999	60 390	3 827	3 954	4 973	4 390	4 985	6 444	5 961	7 051	6 650	5 039	3 841	3 275	71.0
2000	62 894	4 107	4 538	5 471	4 496	5 141	6 867	6 230	6 929	6 808	4 861	4 171	3 275	74.0
2001	57 813	4 074	4 315	4 990	4 396	5 086	6 419	5 305	5 816	5 330	4 785	4 179	3 118	68.0
2002	49 752	3 561	3 632	4 375	3 417	4 155	5 076	5 415	5 802	4 447	4 237	3 036	2 599	58.5
2003	50 207	3 866	3 871	4 523	3 287	4 190	4 588	4 992	5 444	4 859	4 023	3 334	3 230	59.0
2004	50 103	3 137	3 878	3 942	3 542	4 334	5 180	4 772	5 723	5 314	4 343	3 134	2 804	58.9
2005	51 056	3 558	3 830	4 513	3 205	3 989	4 971	5 261	5 823	5 050	4 172	3 574	3 110	60.0
2006	56 204	3 917	4 158	4 617	3 819	4 844	5 316	5 576	5 794	6 068	4 606	4 078	3 411	66.1
2007	59 603	3 951	4 288	5 356	4 135	4 295	6 329	6 045	6 165	5 980	5 544	4 080	3 435	70.1
2008	60 287	4 113	4 880	5 430	4 184	4 691	5 693	5 894	6 909	6 355	4 525	3 906	3 707	70.9
2009	54 389	3 872	4 333	4 506	3 750	4 188	5 458	5 140	5 998	5 732	4 708	3 519	3 185	64.0
2010	51 815	3 087	3 813	4 597	3 592	3 567	4 527	5 306	6 105	6 154	4 470	3 425	3 172	60.9
2011	55 869	3 874	3 931	4 739	3 639	4 969	5 804	5 487	6 145	5 678	4 762	3 564	3 277	65.7
2012	55 229	3 875	3 977	4 432	3 614	4 611	5 198	6 182	6 229	5 876	4 706	3 160	3 369	65.0
2013	53 044	3 448	3 825	4 370	3 438	4 124	5 091	5 642	6 718	5 474	4 266	3 473	3 175	62.4
2014	54 118	3 522	3 983	4 243	3 453	4 067	5 430	6 133	6 922	5 751	4 379	2 992	3 243	63.6
2015	49 165	3 544	3 778	4 012	3 223	4 112	4 738	5 430	5 597	4 974	4 005	2 944	2 808	57.8

Hotellerie - Logiernächte nach Monat seit 1965

Tabelle 2.10

Logiernächte														
Jahr	Total	Jan.	Feb.	Mär.	Apr.	Mai	Jun.	Jul.	Aug.	Sep.	Okt.	Nov.	Dez.	Index 1980=100
1965	120 313	3 975	4 446	6 017	8 808	10 279	13 081	19 516	23 874	13 745	8 943	3 829	3 800	65.9
1970	145 247	6 230	6 644	11 280	8 950	12 633	14 576	20 580	24 204	16 156	12 418	5 350	6 226	79.6
1971	149 058	6 913	7 149	8 221	13 603	11 969	14 491	20 993	23 323	15 844	12 495	5 370	8 687	81.7
1972	190 970	9 900	11 924	14 714	13 517	15 494	18 210	26 738	28 617	21 161	12 557	7 764	10 374	104.7
1973	176 148	11 685	10 797	12 848	15 248	13 608	18 069	23 600	22 350	20 155	11 054	7 551	9 183	96.5
1974	183 074	12 978	12 521	13 952	16 819	15 706	17 129	21 684	23 330	18 740	9 606	8 990	11 619	100.3
1975	175 717	12 065	13 331	15 566	11 659	16 139	15 833	21 957	21 948	18 809	11 648	6 634	10 128	96.3
1976	174 750	11 611	12 514	12 383	12 992	15 189	16 720	21 767	23 824	19 082	11 195	7 037	10 436	95.8
1977	177 212	12 602	14 340	12 347	14 265	15 663	17 186	21 566	22 526	18 807	11 482	7 255	9 173	97.1
1978	163 863	13 344	14 015	17 862	10 108	15 336	14 177	20 090	19 847	14 394	9 523	6 087	9 080	89.8
1979	160 178	11 061	13 054	12 108	14 126	11 810	15 302	20 556	19 382	16 261	11 072	5 840	9 606	87.8
1980	182 443	13 605	15 701	14 765	12 906	14 665	17 151	21 403	23 104	20 032	12 266	6 133	10 712	100.0
1981	177 146	13 103	15 575	15 065	15 255	13 887	18 037	21 116	22 345	16 943	11 495	5 186	9 139	97.1
1982	161 589	12 969	14 299	14 198	11 886	11 609	14 115	19 986	21 441	16 093	11 583	5 811	7 599	88.6
1983	154 421	12 352	14 720	15 040	10 543	11 670	14 370	17 047	18 704	15 624	10 873	5 691	7 787	84.6
1984	157 746	11 399	12 646	15 069	10 949	11 042	14 762	17 158	19 465	16 898	11 765	7 011	9 582	86.5
1985	167 856	12 597	14 715	16 298	12 088	13 373	15 411	18 337	19 377	18 237	12 785	6 641	7 997	92.0
1986	158 257	12 982	14 224	17 616	11 001	13 926	12 701	15 982	18 423	15 040	12 147	6 075	8 140	86.7
1987	152 951	12 166	12 878	14 180	10 845	11 097	14 750	17 424	19 221	14 755	10 866	7 268	7 501	83.8
1988	139 541	8 971	13 459	13 751	9 348	10 105	13 027	14 335	17 152	14 341	11 319	6 235	7 498	76.5
1989	152 176	10 472	13 347	16 055	8 552	12 191	13 673	15 794	19 577	15 478	12 049	6 593	8 395	83.4
1990	149 861	9 295	12 074	12 875	10 840	12 130	14 257	16 813	19 340	15 405	12 178	6 204	8 450	82.1
1991	143 003	9 918	12 053	12 209	8 849	11 458	13 733	16 037	18 417	14 943	11 066	5 835	8 485	78.4
1992	148 218	11 000	13 476	14 243	10 313	10 863	14 210	16 025	18 515	14 389	10 714	6 066	8 404	81.2
1993	134 280	10 580	13 121	12 019	9 542	10 554	12 510	13 972	14 993	13 816	9 158	5 701	8 314	73.6
1994	129 174	11 088	12 598	12 646	7 734	9 051	12 235	13 820	14 717	13 541	8 915	5 462	7 367	70.8
1995	127 510	10 290	12 574	11 335	9 314	10 005	12 633	11 869	13 827	13 234	8 914	6 459	7 056	69.9
1996	119 264	9 517	12 305	13 252	7 824	9 210	10 009	10 622	13 550	10 929	9 177	5 768	7 101	65.4
1997	119 968	9 214	11 930	11 767	7 537	9 524	10 942	10 237	13 778	11 422	9 927	5 992	7 698	65.8
1998	123 252	9 513	12 963	11 473	10 301	9 745	11 141	11 047	13 179	11 556	9 089	6 211	7 034	67.6
1999	124 173	9 833	10 598	11 059	9 156	12 356	11 899	11 048	13 074	11 732	9 621	6 396	7 401	68.1
2000	133 485	11 122	12 428	14 023	9 171	9 904	13 463	12 032	13 978	13 294	8 847	7 372	7 851	73.2
2001	123 273	11 431	12 084	13 180	8 622	9 556	11 862	10 689	12 055	10 032	8 626	7 477	7 659	67.6
2002	108 319	10 155	10 803	11 140	7 050	7 885	10 127	12 152	11 541	8 505	7 927	5 179	5 855	59.4
2003	107 152	9 608	11 096	11 214	7 178	7 764	8 683	11 643	10 872	9 056	7 568	5 693	6 777	58.7
2004	103 724	8 686	11 502	9 783	7 480	7 627	9 644	8 653	10 991	10 038	7 468	5 652	6 200	56.9
2005	111 289	10 844	11 675	12 978	6 273	7 054	9 414	10 502	11 881	9 429	8 343	6 109	6 787	61.0
2006	118 143	10 914	11 957	12 069	7 762	8 585	10 256	12 073	11 533	11 036	8 374	6 637	6 947	64.8
2007	128 619	10 739	12 688	13 189	8 304	8 628	11 193	13 174	13 643	11 230	10 734	7 398	7 699	70.5
2008	134 495	11 806	13 337	14 167	8 235	8 865	10 789	13 183	14 838	12 685	10 080	7 589	8 921	73.7
2009	121 568	11 505	12 471	11 541	8 621	8 072	10 261	11 247	13 590	11 110	9 675	6 025	7 450	66.6
2010	115 051	9 307	12 037	12 944	7 495	8 622	7 819	10 445	13 543	10 969	8 658	5 815	7 397	63.1
2011	117 384	10 675	11 638	12 841	6 520	8 868	12 333	10 941	12 255	9 864	8 808	6 079	6 562	64.3
2012	114 852	10 547	12 028	9 626	7 435	8 608	8 664	12 044	12 766	10 169	10 189	5 399	7 377	63.0
2013	113 197	10 104	11 875	11 677	6 341	7 157	9 208	11 657	13 785	10 039	8 598	5 709	7 047	62.0
2014	109 972	10 044	11 175	9 585	6 135	6 983	9 755	11 975	14 110	10 188	8 044	4 768	7 210	60.3
2015	91 541	9 884	11 182	8 846	6 103	6 230	7 510	8 322	8 751	7 889	6 652	4 758	5 414	50.2

Hotellerie - Aufenthaltsdauer nach Betriebsstandort seit 1980

Tabelle 2.11

Jahr	Aufenthaltsdauer in Nächten		
	Gesamt	Hotels im Rheintal	Alpenhotels
1980	2.1	1.8	4.2
1981	2.1	1.7	4.0
1982	2.0	1.7	4.0
1983	1.9	1.6	4.0
1984	1.9	1.6	3.4
1985	2.0	1.7	3.5
1986	2.1	1.8	3.8
1987	2.0	1.7	3.3
1988	1.9	1.7	3.3
1989	2.0	1.7	3.1
1990	1.9	1.7	2.9
1991	2.0	1.7	3.8
1992	2.1	1.7	3.9
1993	2.1	1.7	3.8
1994	2.1	1.7	4.0
1995	2.1	1.8	3.9
1996	2.1	1.7	3.9
1997	2.1	1.7	3.8
1998	2.0	1.8	3.5
1999	2.1	1.8	3.7
2000	2.1	1.8	3.9
2001	2.1	1.8	3.8
2002	2.2	1.9	4.0
2003	2.1	1.8	3.6
2004	2.1	1.8	3.5
2005	2.2	1.8	4.2
2006	2.1	1.8	4.1
2007	2.2	1.8	4.0
2008	2.2	1.9	4.0
2009	2.2	1.8	4.2
2010	2.2	1.8	4.3
2011	2.1	1.7	3.8
2012	2.1	1.7	3.8
2013	2.1	1.7	4.1
2014	2.0	1.7	3.7
2015	1.9	1.6	3.1

Hotellerie - Netto-Bettenbelegung nach Monat seit 2000

Tabelle 2.12

Netto-Bettenbelegung in %													
Jahr	Durchschnitt	Jan.	Feb.	Mär.	Apr.	Mai	Jun.	Jul.	Aug.	Sep.	Okt.	Nov.	Dez.
2000	30.9	32.5	35.8	38.8	25.8	27.7	34.2	29.7	34.3	33.6	24.3	24.7	27.1
2001	29.2	34.6	36.8	34.1	24.8	26.6	32.4	28.4	30.0	25.1	23.5	27.4	27.6
2002	26.7	28.8	35.3	30.8	24.0	22.7	26.6	31.7	29.5	23.6	22.9	19.5	21.6
2003	25.3	29.3	34.8	30.8	21.6	23.0	23.7	32.0	29.4	22.5	19.0	17.0	21.3
2004	24.2	23.3	34.0	24.5	21.4	20.2	26.8	21.1	30.6	24.5	23.8	19.2	20.2
2005	25.6	33.4	37.3	34.3	20.4	17.8	23.6	27.8	30.7	22.9	22.4	19.8	18.7
2006	25.6	29.2	32.4	29.5	20.5	23.0	25.3	30.4	28.8	26.4	21.6	20.4	18.7
2007	27.9	27.1	33.3	32.3	22.2	21.7	27.5	33.1	33.3	27.8	27.4	22.8	23.8
2008	30.9	29.1	34.8	34.4	24.4	25.0	28.3	34.4	40.1	34.1	28.5	26.4	28.0
2009	30.0	32.2	37.3	30.8	27.2	24.8	28.8	32.6	38.4	31.2	26.7	21.9	25.4
2010	28.8	27.1	37.0	35.4	22.5	25.9	24.6	30.1	38.2	31.1	25.0	21.9	23.0
2011	28.7	33.3	36.3	35.6	19.4	24.7	34.2	30.8	33.7	27.5	24.6	22.3	20.2
2012	30.5	32.5	36.2	26.6	28.1	29.3	25.1	34.9	36.7	29.5	30.9	23.3	30.3
2013	31.7	31.1	38.6	33.5	28.4	31.2	30.2	33.9	39.2	29.3	26.7	24.2	30.0
2014	29.4	30.2	33.4	26.1	23.1	27.7	29.0	34.3	39.9	28.7	26.3	20.9	28.1
2015	27.6	30.7	35.2	25.5	25.4	24.5	28.1	30.9	31.9	28.9	24.1	20.8	21.2

Ferienwohnung - Gästekünfte nach Monat seit 1960

Tabelle 2.13

Gästekünfte														
Jahr	Total	Jan.	Feb.	Mär.	Apr.	Mai	Jun.	Jul.	Aug.	Sep.	Okt.	Nov.	Dez.	Index 1980 =100
1960	1 481	*	*	*	*	*	260	387	622	212	*	*	*	.
1965	1 179	*	*	*	*	*	40	564	500	75	*	*	*	.
1970	1 194	*	*	*	*	*	102	546	457	89	*	*	*	.
1975	4 261	648	653	639	238	174	268	574	354	186	178	56	293	87.0
1980	4 897	698	746	634	446	175	166	600	491	218	196	77	450	100.0
1981	4 929	759	726	572	693	112	199	525	466	186	182	62	447	100.7
1982	5 404	850	912	680	580	190	248	542	502	207	243	57	393	110.4
1983	5 199	767	843	779	428	224	229	475	419	277	235	96	427	106.2
1984	5 251	786	829	703	466	185	310	449	459	247	230	124	463	107.2
1985	5 179	825	840	737	501	164	230	387	419	245	266	154	411	105.8
1986	5 220	809	919	882	421	189	205	383	435	240	268	133	336	106.6
1987	5 374	756	876	754	584	219	296	406	374	259	305	174	371	109.7
1988	5 292	653	864	809	420	218	235	459	426	321	321	195	371	108.1
1989	5 139	669	818	784	354	269	261	454	436	263	272	192	367	104.9
1990	4 849	585	759	698	455	224	277	370	396	262	270	193	360	99.0
1991	4 403	524	676	662	339	196	227	391	408	286	250	169	275	89.9
1992	4 224	485	585	560	370	222	290	388	381	297	225	169	252	86.3
1993	3 709	452	547	499	350	186	237	335	312	215	202	139	235	75.7
1994	3 556	456	618	522	263	175	214	281	303	196	187	111	230	72.6
1995	3 813	554	585	550	280	162	225	318	299	228	215	156	241	77.9
1996	3 431	453	517	529	292	150	175	262	328	199	194	87	245	70.1
1997	3 748	494	571	527	241	183	235	307	297	253	213	152	275	76.5
1998	3 651	453	595	528	326	159	219	285	292	219	202	141	232	74.6
1999	4 675	533	587	567	390	285	296	382	358	324	323	273	357	95.5
2000	4 740	474	596	562	427	290	322	387	383	337	327	289	346	96.8
2001	4 508	477	579	489	377	291	311	353	360	343	306	262	360	92.1
2002	4 483	477	665	579	319	278	275	356	390	286	266	222	370	91.5
2003	4 239	477	593	518	358	251	277	315	350	286	258	220	336	86.6
2004	4 123	507	642	486	340	236	261	285	352	283	250	197	284	84.2
2005	4 051	442	667	560	244	242	249	292	358	257	250	206	284	82.7
2006	3 927	426	644	440	330	209	321	310	274	269	229	190	285	80.2
2007	4 121	496	685	482	321	204	246	320	297	280	258	211	321	84.2
2008	3 931	458	641	506	214	234	250	293	310	254	267	190	314	80.3
2009	3 821	469	559	341	363	255	217	284	306	280	259	202	286	78.0
2010	3 790	445	601	427	303	227	218	267	278	236	252	216	320	77.4
2011	3 555	470	617	399	196	210	235	257	280	220	212	182	277	72.6
Ohne Dauermieter														
2011 =100														
2011	1 410	279	426	208	17	37	67	83	106	40	30	4	113	100.0
2012	1 444	191	305	219	52	69	83	145	121	61	34	21	143	102.4
2013	1 299	184	260	198	25	37	77	140	135	45	55	26	117	92.1
2014	1 368	144	266	186	51	60	66	124	129	83	83	50	126	97.0
2015	1 954	181	260	197	115	121	109	254	215	168	130	87	117	138.6

Erläuterungen zur Tabelle:

Bis 1970 wurden Ferienwohnungsvermietungen nur in den Monaten Juni, Juli, August und September erfasst.

Ab 2012 wurden die Dauermieter in Übereinstimmung mit der europäischen Definition nicht mehr erhoben.

Ferienwohnung - Logiernächte nach Monat seit 1960

Tabelle 2.14

Logiernächte														
Jahr	Total	Jan.	Feb.	Mär.	Apr.	Mai	Jun.	Jul.	Aug.	Sep.	Okt.	Nov.	Dez.	Index 1980 =100
1960	22 325	*	*	*	*	*	2 062	5 993	11 178	3 092	*	*	*	.
1965	17 299	*	*	*	*	*	563	6 802	8 402	1 532	*	*	*	.
1970	19 903	*	*	*	*	*	1 274	7 807	8 571	2 251	*	*	*	.
1975	45 727	4 965	6 009	6 765	2 481	1 188	2 622	9 215	5 634	1 940	1 647	247	3 014	90.4
1980	50 605	6 284	7 237	7 173	4 265	1 216	1 352	8 180	6 373	2 515	1 562	416	4 032	100.0
1981	52 345	6 992	7 024	6 276	7 603	814	1 582	7 318	6 627	2 048	1 324	339	4 398	103.4
1982	51 503	6 780	8 636	7 284	5 534	1 160	1 827	6 909	5 887	1 723	1 782	322	3 659	101.8
1983	43 581	6 136	6 889	7 239	3 096	1 424	1 325	5 744	5 135	2 065	1 162	309	3 057	86.1
1984	44 564	6 092	7 114	5 966	4 053	1 080	2 009	5 926	5 430	1 741	1 385	315	3 453	88.1
1985	42 163	6 192	6 575	6 629	4 088	925	1 338	4 666	4 676	1 600	1 781	605	3 088	83.3
1986	43 592	6 117	7 822	8 402	2 782	1 008	1 250	4 511	4 966	2 002	1 733	536	2 463	86.1
1987	43 746	5 688	7 214	6 298	4 907	1 396	2 110	4 688	4 293	1 729	2 241	565	2 617	86.4
1988	41 434	4 407	7 486	6 792	2 711	1 181	1 375	5 481	4 758	2 055	2 151	603	2 434	81.9
1989	39 620	4 721	6 339	6 765	1 972	1 571	1 717	5 220	5 186	1 657	1 672	489	2 311	78.3
1990	36 887	4 142	5 763	5 537	3 524	1 196	1 635	4 280	4 699	1 604	1 602	532	2 373	72.9
1991	34 153	4 143	5 347	5 550	2 054	1 004	1 390	4 339	4 735	1 764	1 561	383	1 883	67.5
1992	33 098	3 656	5 005	4 477	2 612	1 295	2 038	4 534	4 110	2 054	1 248	408	1 661	65.4
1993	28 413	3 374	4 222	3 797	2 430	955	1 364	4 109	3 677	1 460	1 174	388	1 463	56.1
1994	28 002	3 373	5 440	4 644	1 823	1 068	1 279	3 170	3 267	1 226	1 014	230	1 468	55.3
1995	27 386	3 782	3 797	3 997	2 012	843	1 484	3 520	3 479	1 513	1 046	385	1 528	54.1
1996	25 333	3 302	4 033	3 768	1 747	713	1 321	3 146	3 114	1 510	929	182	1 568	50.1
1997	26 911	3 396	4 168	3 799	1 299	1 013	1 398	3 429	3 200	1 841	1 294	347	1 727	53.2
1998	27 061	3 209	4 782	4 288	2 403	754	1 152	3 272	3 039	1 355	1 157	341	1 309	53.5
1999	29 440	3 248	3 633	3 666	2 063	1 246	1 444	3 985	3 674	1 821	1 743	807	2 110	58.2
2000	30 052	3 043	3 586	3 393	2 847	1 246	1 636	4 094	4 161	1 824	1 592	698	1 932	59.4
2001	29 525	2 982	3 742	3 410	2 378	1 333	1 554	3 496	3 962	2 297	1 475	722	2 174	58.3
2002	27 428	2 825	3 818	3 496	1 518	1 326	1 588	3 345	4 062	1 546	1 285	494	2 125	54.2
2003	26 749	2 834	3 710	3 254	1 887	1 123	1 593	2 914	3 602	1 469	1 621	762	1 980	52.9
2004	25 178	2 976	3 691	2 999	1 783	1 035	1 365	2 972	3 389	1 621	1 292	473	1 582	49.8
2005	24 691	2 424	3 981	3 517	989	1 140	1 525	3 006	3 428	1 425	1 260	483	1 513	48.8
2006	23 767	2 451	3 827	2 474	1 983	868	1 764	3 129	2 820	1 364	1 112	420	1 555	47.0
2007	25 422	2 942	4 518	2 907	1 634	887	1 272	3 345	2 867	1 530	1 245	502	1 773	50.2
2008	24 334	2 545	4 238	3 348	895	1 055	1 449	2 833	3 129	1 202	1 318	429	1 893	48.1
2009	23 443	2 808	3 745	1 959	1 962	1 172	1 075	3 098	2 903	1 377	1 273	475	1 596	46.3
2010	22 678	2 448	3 558	2 714	1 474	1 060	1 040	2 549	2 803	1 200	1 331	626	1 875	44.8
2011	20 606	2 561	3 640	2 220	831	955	1 068	2 526	2 776	1 143	969	384	1 533	40.7
Ohne Dauermieter														
2011 =100														
2011	9 939	1 606	2 876	1 456	115	263	396	786	1 036	423	241	28	713	100.0
2012	10 085	1 142	2 196	1 420	666	359	464	1 020	1 375	425	210	90	718	101.5
2013	8 531	1 622	1 982	1 476	184	254	269	748	812	252	265	63	604	85.8
2014	8 296	1 369	1 858	1 152	238	300	282	635	858	561	308	164	571	83.5
2015	8 578	1 012	1 588	1 081	480	303	349	879	829	519	494	407	637	86.3

Erläuterungen zur Tabelle:

Bis 1970 wurden Ferienwohnungsvermietungen nur in den Monaten Juni, Juli, August und September erfasst.

Ab 2012 wurden die Dauermieter in Übereinstimmung mit der europäischen Definition nicht mehr erhoben.

Jugendherberge - Gästeankünfte nach Monat seit 1986

Tabelle 2.15

Jahr	Gästeankünfte												
	Total	Jan.	Feb.	Mär.	Apr.	Mai	Jun.	Jul.	Aug.	Sep.	Okt.	Nov.	Dez.
1986	5 391	156	166	328	381	382	623	1 269	1 011	571	323	-	181
1990	4 537	115	-	226	459	541	828	1 007	1 213	148	-	-	-
1995	3 674	-	-	282	316	355	640	641	575	493	334	38	-
2000	3 815	-	-	313	288	359	619	765	806	387	278	-	-
2001	4 638	-	-	-	400	628	858	929	915	514	394	-	-
2002	4 799	-	-	260	424	651	874	620	831	623	455	61	-
2003	4 822	-	-	188	422	608	693	955	874	492	590	-	-
2004	5 189	-	440	204	411	533	619	980	844	545	513	-	100
2005	4 550	-	-	181	268	601	459	1 013	961	564	503	-	-
2006	5 167	-	-	309	505	457	787	1 006	1 012	638	453	-	-
2007	5 112	-	-	398	507	575	798	909	763	718	444	-	-
2008	5 137	-	-	265	424	610	740	1 047	945	694	412	-	-
2009	4 992	-	-	201	414	707	589	912	890	621	440	218	-
2010	4 774	-	-	275	374	536	570	919	906	562	392	226	14
2011	4 566	-	-	334	479	574	656	819	731	400	383	110	80
2012	3 201	25	30	222	169	381	431	540	728	334	141	200	-
2013	1 813	17	10	107	267	153	50	159	254	268	528	-	-
2014	2 729	66	-	161	377	269	457	627	336	308	128	-	-
2015	2 459	52	-	250	318	206	240	251	572	362	151	-	57

Jugendherberge - Logiernächte nach Monat seit 1986

Tabelle 2.16

Jahr	Logiernächte												
	Total	Jan.	Feb.	Mär.	Apr.	Mai	Jun.	Jul.	Aug.	Sep.	Okt.	Nov.	Dez.
1986	9 104	334	290	483	885	724	1 093	1 780	1 408	678	893	-	536
1990	7 160	156	-	418	1 176	610	1 213	1 345	1 496	746	-	-	-
1995	6 661	-	-	405	903	879	823	1 323	842	826	597	63	-
2000	5 820	-	-	475	453	443	1 062	1 136	1 067	689	495	-	-
2001	7 332	-	-	-	925	891	1 259	1 279	1 420	795	763	-	-
2002	8 246	-	-	415	765	1 251	1 283	1 571	1 371	811	683	96	-
2003	8 572	-	-	292	705	1 348	1 413	1 443	1 446	759	1 166	-	-
2004	8 971	-	440	289	719	1 124	851	1 584	1 336	970	1 127	-	531
2005	7 137	-	-	272	488	988	639	1 394	1 552	936	868	-	-
2006	7 912	-	-	407	1 075	755	1 141	1 379	1 507	791	857	-	-
2007	8 046	-	-	601	1 112	1 107	1 171	1 338	1 110	969	638	-	-
2008	7 974	-	-	640	814	817	1 137	1 524	1 452	941	649	-	-
2009	9 375	-	-	281	906	1 163	969	1 796	1 481	1 198	1 363	218	-
2010	7 230	-	-	344	608	773	865	1 330	1 294	921	855	226	14
2011	8 518	-	-	577	1 021	1 349	1 333	1 308	1 188	620	676	288	158
2012	8 774	25	120	432	394	895	1 556	1 235	2 226	843	648	400	-
2013	6 468	34	20	472	805	189	327	470	876	829	2 446	-	-
2014	7 510	132	-	311	962	776	995	1 389	1 395	823	727	-	-
2015	6 257	416	-	418	1 033	436	419	644	1 482	732	221	-	456

Jugendherberge - Gästeankünfte nach Herkunftsland seit 1998

Tabelle 2.17

Gästeankünfte														
Jahr	Total	Liechtenstein	Deutschland	Schweiz	Verein. Königreich	Österreich	Italien	Belgien	Niederlande	Frankreich	Verein. Staaten	Japan	Australien	Übrige Länder
1998	3 684	-	709	-	53	235	64	15	43	42	110	290	31	2 092
1999	3 833	-	602	-	39	2	55	42	51	40	167	207	77	2 551
2000	3 815	30	884	30	39	309	97	39	37	28	121	173	52	1 976
2001	4 638	102	1 255	102	41	52	172	20	54	92	128	220	41	2 359
2002	4 799	24	956	24	64	209	165	66	38	42	120	140	57	2 894
2003	4 822	209	976	209	109	61	120	29	62	62	127	138	94	2 626
2004	5 189	266	1 596	266	150	71	80	125	34	64	149	114	109	2 165
2005	4 550	238	734	1 945	79	120	94	19	106	31	208	87	121	768
2006	5 167	321	972	1 958	118	115	45	149	109	46	188	80	143	923
2007	5 112	336	926	2 054	183	75	140	62	58	41	156	50	127	904
2008	5 137	359	902	2 061	164	69	61	77	98	69	191	84	134	868
2009	4 992	548	1 009	1 906	251	39	85	35	79	74	167	73	67	659
2010	4 774	418	888	1 910	136	57	124	24	65	47	111	120	72	802
2011	4 566	557	913	1 883	186	46	59	18	39	95	105	58	42	565
2012	3 201	35	815	1 217	192	57	46	23	93	84	118	34	37	450
2013	1 813	4	334	774	57	25	134	11	17	9	26	7	17	398
2014	2 729	5	477	1 376	138	47	45	18	41	33	57	17	21	454
2015	2 459	11	375	1 201	102	87	73	19	44	123	65	12	8	339

Jugendherberge - Logiernächte nach Herkunftsland seit 1998

Tabelle 2.18

Logiernächte														
Jahr	Total	Liechtenstein	Deutschland	Schweiz	Verein. Königreich	Österreich	Italien	Belgien	Niederlande	Frankreich	Verein. Staaten	Japan	Australien	Übrige Länder
1998	6 089	-	1 121	2 760	61	421	73	36	65	46	148	360	35	963
1999	5 608	-	1 004	3 053	54	2	65	43	68	40	198	243	123	715
2000	5 820	32	1 399	2 627	46	309	121	51	45	70	139	220	57	704
2001	7 332	420	1 914	3 148	66	58	226	24	69	173	137	338	45	714
2002	8 246	42	1 556	4 565	73	395	202	114	44	104	214	174	64	699
2003	8 572	624	1 564	4 215	179	92	196	42	86	168	158	189	125	934
2004	8 971	915	2 466	3 562	263	94	101	167	43	95	206	154	151	754
2005	7 137	431	1 077	3 363	125	210	105	33	143	46	250	122	163	1 069
2006	7 912	754	1 242	3 297	182	199	61	188	222	59	225	109	178	1 196
2007	8 046	718	1 376	3 485	248	96	185	109	63	49	220	87	180	1 230
2008	7 974	923	1 315	3 283	215	86	71	95	214	91	228	105	193	1 155
2009	9 375	1 357	1 665	3 624	398	51	97	73	107	182	208	101	111	1 401
2010	7 230	660	1 303	3 104	203	74	178	52	93	78	169	136	102	1 078
2011	8 518	1 641	1 875	3 218	308	56	71	19	54	161	146	114	65	790
2012	8 774	72	2 152	3 628	360	133	73	72	238	231	370	75	109	1 261
2013	6 468	13	1 222	2 503	254	56	444	34	64	37	104	22	45	1 670
2014	7 510	15	1 654	3 392	481	150	76	27	114	77	115	73	52	1 284
2015	6 257	50	889	2 976	194	175	255	36	83	473	91	24	14	997

Massenlager - Gästeankünfte nach Monat seit 1960

Tabelle 2.19

Jahr	Gästeankünfte												
	Total	Jan.	Feb.	Mär.	Apr.	Mai	Jun.	Jul.	Aug.	Sep.	Okt.	Nov.	Dez.
1960	586	2	1	50	-	36	149	144	93	90	5	-	16
1965	1 789	108	40	71	227	16	98	257	468	272	106	-	126
1970	642	10	12	81	-	18	23	156	147	117	-	-	78
1971	894	85	119	59	42	17	164	82	37	225	15	-	49
1972	959	14	90	45	10	73	107	112	128	195	114	-	71
1973	950	62	83	37	34	1	84	176	147	256	29	-	41
1974	588	34	18	40	5	-	74	108	176	103	-	-	30
1975	533	29	-	31	-	22	73	76	135	140	-	-	27
1976	625	41	36	34	13	8	65	85	148	103	55	-	37
1977	857	37	124	16	4	11	119	197	167	94	58	-	30
1978	947	26	109	111	-	29	22	107	172	275	56	-	40
1979	1 049	75	73	20	10	28	56	229	221	230	38	-	69
1980	1 158	110	108	103	2	-	26	165	231	296	60	-	57
1981	1 024	150	54	46	2	-	37	155	205	277	32	-	66
1982	1 276	114	140	93	12	-	88	86	172	390	111	-	70
1983	1 745	179	180	150	32	5	178	181	197	430	144	-	69
1984	1 501	152	83	211	44	4	121	135	236	326	56	33	100
1985	1 840	197	161	221	66	12	275	124	248	334	76	28	98
1986	1 601	227	90	193	10	60	103	219	226	231	154	36	52
1987	2 114	172	150	218	53	-	99	340	322	503	158	63	36
1988	1 865	79	174	157	67	35	222	217	246	512	67	36	53
1989	1 642	123	251	259	2	68	117	234	182	307	65	-	34
1990	2 037	155	27	124	28	50	147	262	317	373	131	268	155
1991	2 209	181	192	139	109	96	220	213	458	326	92	71	112
1992	2 174	101	192	79	127	182	53	576	356	215	118	80	95
1993	2 059	144	232	130	114	141	167	216	323	253	60	66	213
1994	2 149	202	135	214	84	133	186	224	235	313	92	129	202
1995	1 291	155	173	216	77	142	58	44	62	150	103	24	87
1996	1 344	132	155	191	63	104	117	96	162	136	66	38	84
1997	1 359	120	133	108	92	134	103	96	176	147	78	65	107
1998	1 899	96	264	136	54	91	252	210	207	284	65	157	83
1999	1 840	112	152	128	45	167	169	171	201	265	127	117	186
2000	1 428	144	127	134	42	69	141	107	188	273	46	58	99
2001	3 433	169	248	218	67	65	186	637	753	713	132	97	148
2002	3 174	95	191	109	41	141	236	791	667	571	113	102	117
2003	4 075	193	166	142	107	56	507	600	1 351	583	93	123	154
2004	3 954	203	170	130	60	102	352	804	1 014	904	114	47	54
2005	3 850	126	160	117	49	76	362	878	883	771	230	99	99
2006	3 235	115	103	136	90	71	114	762	645	927	125	44	103
2007	3 867	118	182	117	116	80	660	436	804	1 000	122	68	164
2008	3 599	127	175	172	60	120	315	561	989	642	229	30	179
2009	4 677	153	151	118	85	135	453	1 088	1 004	922	368	88	112
2010	4 365	115	152	185	50	116	310	1 122	1 075	813	287	36	104
2011	4 078	83	164	105	35	93	608	842	997	667	358	30	96
2012	3 847	65	179	93	58	130	413	842	929	758	235	36	109
2013	3 458	167	174	108	15	63	211	726	970	770	174	22	58
2014	3 153	89	122	128	69	71	414	434	724	671	288	25	118
2015	3 096	87	131	89	66	109	306	658	891	552	109	25	73

Massenlager - Logiernächte nach Monat seit 1960

Tabelle 2.20

Jahr	Logiernächte												
	Total	Jan.	Feb.	Mär.	Apr.	Mai	Jun.	Jul.	Aug.	Sep.	Okt.	Nov.	Dez.
1960	607	2	1	52	-	58	156	124	95	92	5	-	22
1965	4 038	527	154	101	1 197	16	107	257	663	284	190	-	542
1970	1 513	43	102	479	71	72	23	164	147	117	-	-	295
1971	2 476	550	703	65	336	17	164	82	37	226	15	-	281
1972	2 210	179	564	245	20	99	107	158	128	200	117	-	393
1973	1 923	566	242	92	64	2	84	226	170	256	29	-	192
1974	1 039	260	18	35	16	-	108	108	211	103	-	-	180
1975	840	246	-	44	-	28	79	76	166	140	-	-	61
1976	977	247	66	34	13	24	65	85	148	103	60	-	132
1977	1 570	142	342	24	14	11	123	407	171	94	58	-	184
1978	1 717	138	243	431	-	44	36	117	172	290	56	-	190
1979	2 019	219	315	20	46	28	56	496	221	232	74	-	312
1980	1 695	288	284	118	8	-	34	209	243	334	60	-	117
1981	1 974	391	392	70	8	-	37	222	239	277	32	-	306
1982	2 149	412	369	93	12	-	88	87	189	528	111	-	260
1983	2 516	365	493	191	78	10	178	201	231	481	144	-	144
1984	2 175	215	174	386	90	4	149	161	238	362	70	40	286
1985	2 818	426	464	274	179	18	275	199	288	340	87	28	240
1986	2 427	455	292	254	15	60	104	335	232	256	208	41	175
1987	3 246	319	266	386	237	-	234	485	457	547	177	63	75
1988	2 651	114	381	312	188	41	326	261	278	514	72	36	128
1989	2 510	361	500	467	4	68	139	234	188	433	65	-	51
1990	2 880	161	42	158	72	50	187	266	441	490	357	328	328
1991	4 996	353	460	323	223	275	372	310	1 016	712	345	108	499
1992	3 017	163	249	243	337	310	99	279	426	267	183	260	201
1993	4 230	199	504	232	397	296	343	662	479	445	122	232	319
1994	3 713	390	264	405	334	263	230	410	322	377	188	267	263
1995	2 982	259	455	322	332	283	90	192	122	368	264	62	233
1996	2 493	270	306	239	174	130	147	261	270	283	88	116	209
1997	2 856	172	226	288	272	317	125	162	600	325	92	139	138
1998	3 285	126	415	274	209	231	308	422	272	493	107	258	170
1999	3 382	172	428	280	168	467	271	219	253	440	180	234	270
2000	2 772	182	384	290	119	135	339	125	411	366	152	122	147
2001	6 164	386	787	599	321	108	321	941	1 187	806	200	208	300
2002	6 138	307	766	471	141	272	303	1 140	1 101	812	385	177	263
2003	6 876	446	561	606	477	83	588	857	1 789	715	213	197	344
2004	6 687	477	758	460	267	160	593	907	1 231	1 185	347	100	202
2005	6 084	301	784	529	85	111	490	974	1 119	953	398	147	193
2006	4 999	257	494	312	294	80	197	852	786	1 136	295	62	234
2007	6 049	365	755	279	283	120	897	511	993	1 135	188	93	430
2008	5 804	354	441	638	109	264	358	849	1 267	812	323	34	355
2009	6 789	393	441	297	392	147	667	1 105	1 496	1 060	466	143	182
2010	6 488	323	491	433	179	255	404	1 226	1 654	887	409	53	174
2011	5 948	146	477	483	39	170	764	1 004	1 356	879	416	44	170
2012	5 747	164	639	239	183	238	517	1 063	1 306	847	321	40	190
2013	5 137	426	675	357	44	165	268	860	1 107	860	211	56	108
2014	4 932	221	431	494	270	210	589	442	930	743	336	33	233
2015	4 682	244	363	359	168	176	399	756	1 201	642	188	32	154

Camping - Logiernächte nach Herkunftsland seit 1960

Tabelle 2.21

Jahr	Logiernächte										
	Total	Liechtenstein	Schweiz	Deutschland	Niederlande	Tschechische Republik	Verein. Königreich	Italien	Dänemark	Frankreich	Übrige Länder
1960	3 716	.	133	2 897	60	.	161	.	90	149	226
1965	7 347	.	420	1 869	655	.	1 549	.	312	1 197	1 345
1970	35 141	.	6 506	7 226	5 115	.	5 997	.	2 034	2 192	6 071
1975	26 685	.	6 068	6 008	4 295	.	3 718	.	620	1 995	3 981
mit Dauermieter (Saisonplätze)											
1980	33 089	.	22 322	2 543	2 200	.	1 297	.	389	910	3 428
1981	28 182	.	16 287	2 033	2 539	.	1 891	.	580	1 403	3 449
1982	31 404	.	19 153	2 431	2 123	.	1 527	.	330	954	4 886
1983	29 094	.	15 133	3 157	3 068	.	1 210	.	504	641	5 381
1984	28 477	.	16 947	2 460	2 078	.	1 219	.	183	950	4 640
1985	30 390	.	21 260	1 776	1 129	.	889	.	262	639	4 435
1986	20 556	.	12 807	1 588	810	.	696	.	139	507	4 009
1987	21 213	.	13 754	2 013	975	.	575	.	224	410	3 262
1988	21 015	.	14 551	2 033	684	.	462	.	82	382	2 821
1989	21 386	.	15 548	1 824	514	.	477	.	72	318	2 633
1990	17 328	.	12 609	1 230	467	.	343	.	110	417	2 152
1991	18 313	.	11 639	1 930	666	.	377	.	197	404	3 100
1992	17 187	.	10 700	2 309	561	.	168	.	64	427	2 958
1993	17 038	.	10 184	3 008	512	.	219	.	97	361	2 657
1994	16 086	939	9 404	2 629	655	.	194	356	37	240	1 632
1995	14 381	660	9 099	2 101	799	.	173	254	128	202	965
1996	13 336	-	9 992	1 291	722	.	161	149	180	119	722
1997	14 088	2	10 643	1 306	664	83	180	169	95	200	746
1998	14 554	-	10 738	1 572	683	77	186	257	89	138	814
1999	14 965	-	11 798	1 343	627	79	196	198	102	72	550
2000	14 691	-	12 606	931	326	58	153	108	112	26	371
2001	17 156	433	14 492	804	670	29	74	114	91	42	407
2002	17 093	107	15 255	684	226	62	87	86	65	39	482
2003	16 577	-	14 570	665	457	87	97	129	123	34	415
2004	16 568	321	14 060	1 019	327	82	88	96	56	87	432
2005	16 104	428	13 613	1 006	281	37	130	79	78	36	416
2006	15 487	321	13 133	867	262	26	145	97	78	71	487
2007	15 224	217	13 012	841	285	132	105	82	69	56	425
2008	14 699	219	12 379	637	389	98	114	83	73	99	608
2009	15 165	-	12 675	955	371	96	150	92	85	172	569
2010	15 388	131	12 618	897	380	120	132	153	156	270	531
2011	14 664	107	12 204	899	261	78	120	86	28	177	704
ohne Dauermieter (Saisonplätze)											
2011	2 252	-	434	471	261	78	120	86	28	70	704
2012	1 584	-	227	434	307	17	105	40	35	89	330
2013	1 970	5	325	594	264	45	115	83	93	66	380
2014	1 562	4	277	511	269	38	69	36	17	21	320
2015	1 426	4	212	359	247	41	112	48	52	49	302

Erläuterungen zur Tabelle:

Liechtenstein und Italien sind bis 1993, die Tschechische Republik ist bis 1996 in der Kategorie „Übrige Länder“ enthalten.

Ab 2012 wurden die Dauermieter (Saisonplätze) in Übereinstimmung mit der europäischen Definition nicht mehr erhoben.

Camping - Logiernächte nach Monat seit 1960

Tabelle 2.22

Logiernächte													
Jahr	Total	Jan.	Feb.	Mär.	Apr.	Mai	Jun.	Jul.	Aug.	Sep.	Okt.	Nov.	Dez.
1960	3 716	-	-	-	2	36	34	666	1 828	1 086	64	-	-
1965	7 347	-	-	-	95	171	627	2 779	3 178	381	116	-	-
1970	35 141	-	-	-	659	1 478	3 405	14 986	12 582	1 847	184	-	-
1975	26 685	-	-	232	617	1 470	4 836	8 697	8 842	1 419	572	-	-
mit Dauermieter (Saisonplätze)													
1980	33 089	600	700	700	3 199	3 610	4 259	7 705	8 502	1 814	700	700	600
1981	28 182	600	600	600	1 406	1 674	3 220	7 093	8 868	2 521	500	500	600
1982	31 404	760	760	760	2 694	2 987	3 730	7 069	7 760	3 124	500	500	760
1983	29 094	836	836	841	893	2 645	3 685	6 938	7 905	2 653	526	500	836
1984	28 477	352	352	352	2 374	2 374	3 990	7 569	7 691	3 071	-	-	352
1985	30 390	860	830	860	2 899	3 027	3 600	6 691	6 279	3 461	523	500	860
1986	20 556	588	758	550	1 924	1 799	2 182	5 057	4 952	2 273	179	-	294
1987	21 213	480	480	1 144	1 747	1 683	2 402	4 742	4 843	2 064	908	-	720
1988	21 015	970	945	955	1 510	1 826	2 213	3 968	4 212	1 848	924	462	1 182
1989	21 386	1 197	1 197	1 634	1 472	1 924	2 083	3 083	3 874	1 694	1 285	606	1 337
1990	17 328	570	540	430	1 220	1 331	1 941	3 846	4 533	1 866	251	100	700
1991	18 313	438	533	1 071	886	1 935	2 407	4 183	3 854	1 706	600	50	650
1992	17 187	388	380	960	1 023	1 971	2 501	3 556	3 675	1 661	372	50	650
1993	17 038	415	381	395	948	2 048	2 439	3 291	4 323	1 568	519	67	644
1994	16 086	415	392	406	656	1 913	1 977	3 573	3 940	1 781	338	50	645
1995	14 381	440	429	430	650	1 921	2 150	3 302	3 133	1 468	389	34	35
1996	13 336	66	66	68	726	2 023	2 346	3 286	2 844	1 352	471	44	44
1997	14 088	66	66	83	650	2 183	2 437	3 240	3 273	1 482	520	44	44
1998	14 554	68	71	113	820	2 142	2 441	3 490	3 308	1 440	529	69	63
1999	14 965	68	66	91	824	2 314	2 612	3 311	3 082	1 682	703	126	86
2000	14 691	98	68	86	861	2 364	2 794	3 136	2 989	1 626	573	52	44
2001	17 156	4	2	20	912	2 254	3 246	4 236	3 425	2 162	877	18	-
2002	17 093	-	-	29	886	2 309	3 131	4 172	3 446	2 183	937	-	-
2003	16 577	-	-	-	843	2 211	3 101	4 282	3 170	2 148	822	-	-
2004	16 568	-	-	6	877	2 259	3 015	4 067	3 232	2 208	904	-	-
2005	16 104	-	-	17	818	2 128	2 875	3 792	3 325	2 294	847	8	-
2006	15 487	-	-	-	791	1 972	2 828	3 867	3 116	2 068	837	8	-
2007	15 224	-	-	-	798	2 128	2 734	3 783	3 040	1 959	782	-	-
2008	14 699	-	-	16	761	1 940	2 607	3 696	3 022	1 878	770	9	-
2009	15 165	-	-	4	769	1 997	2 714	3 672	3 238	2 051	720	-	-
2010	15 388	-	-	18	880	1 941	2 602	3 935	3 260	1 987	765	-	-
2011	14 664	-	-	12	760	1 886	2 689	3 600	2 977	1 995	745	-	-
ohne Dauermieter (Saisonplätze)													
2011	2 252	-	-	12	64	146	369	700	657	255	49	-	-
2012	1 584	1	-	-	17	190	179	617	451	120	9	-	-
2013	1 970	-	-	-	18	163	235	708	693	134	19	-	-
2014	1 562	-	-	-	33	40	264	524	593	70	38	-	-
2015	1 426	-	-	-	23	42	143	646	471	87	14	-	-

Erläuterung zur Tabelle:

Ab 2012 wurden die Dauermieter (Saisonplätze) in Übereinstimmung mit der europäischen Definition nicht mehr erhoben.

C Methodik und Qualität

Zweck dieses Kapitels ist es, den Statistiknutzerinnen und -nutzern Hintergrundinformationen über die Methodik dieser Statistik und die Qualität der statistischen Informationen zu bieten. Dies ermöglicht es, die Aussagekraft der Ergebnisse besser einzuschätzen.

Der Abschnitt über die Methodik orientiert zunächst über Zweck und Gegenstand der Statistik und beschreibt dann die Datenquellen sowie die Datenaufarbeitung. Es folgen Angaben zur Publikation der Ergebnisse sowie wichtige Hinweise.

Der Abschnitt über die Qualität basiert auf den Vorgaben von Eurostat für die Qualitätsberichterstattung und beschreibt Relevanz, Genauigkeit, Aktualität, Pünktlichkeit, Kohärenz und Vergleichbarkeit der statistischen Informationen.

1 Methodik

1.1 Hauptinhalt der Statistik

Die Tourismusstatistik enthält Angaben zur Struktur und zur Entwicklung des liechtensteinischen Beherbergungstourismus. Sie beruht auf Daten des Amtes für Volkswirtschaft und des Unternehmensregisters des Amtes für Statistik.

1.2 Verwendungszweck der Statistik

Die Tourismusstatistik wird verwendet, um sich über die Entwicklung im liechtensteinischen Beherbergungstourismus zu informieren.

Genutzt wird die Tourismusstatistik im Inland insbesondere von Liechtenstein Marketing, der Regierung, dem Landtag, anderen Amtsstellen und der wissenschaftlichen Forschung. Im Ausland zählen Eurostat, Euregio Bodensee und Tourismusverbände zu den Nutzern. Die liechtensteinischen Landeszeitungen informieren die Öffentlichkeit jeweils über die Hauptinhalte der neu publizierten Tourismusstatistik.

1.3 Gegenstand der Statistik

Erfasst werden in der Tourismusstatistik alle Gäste, die während ihres Aufenthalts in Liechtenstein mindestens einmal in einem Beherbergungsbetrieb (Hotel, Privatzimmer, Ferienwohnung, Jugendherberge, Massenlager und Camping) übernachten. Dazu gehören auch die einheimischen Gäste.

Ausgewiesen werden dabei die Gästeankünfte und Logiernächte nach Herkunftsland (Wohnsitzstaat), Monat, Betriebsart und geografischen Kriterien sowie die Aufenthaltsdauer der Gäste. Erfasst werden in der Tourismusstatistik auch die Anzahl der Hotelbetriebe, ihr Personal, die Anzahl Zimmer und Betten sowie die Belegung in der Hotellerie.

Die in der Tourismusstatistik verwendeten Definitionen stimmen mit den Definitionen von Eurostat gemäss Verordnungen (EG) Nr. 692/2011 und Nr. 1051/2011 und dem „Methodological manual for tourism statistics“ überein. Die Länderliste in dieser Publikation ist etwas umfangreicher als die Länderliste von Eurostat.

Eurostat unterscheidet drei Unterkunftstypen. Die folgende Übersicht zeigt die Zuordnung der Beherbergungsarten in Liechtenstein zu den Unterkunftstypen von Eurostat:

Eurostat	Liechtenstein
Hotels, Gasthöfe und Pensionen	Hotels inkl. Privatzimmervermieter (Pensionen)
Ferienunterkünfte und ähnliche Beherbergungsstätten	Ferienwohnung, Jugendherberge und Massenlager
Campingplätze	Camping

1.4 Datenquellen

Die Tourismusstatistik beruht auf Daten des Amtes für Volkswirtschaft und des Unternehmensregisters des Amtes für Statistik.

Gemäss der Verordnung über die Melde- und Taxpflicht bei Beherbergungen, LGBl. 2011 Nr. 581, Art. 1, gilt als erhebungspflichtig, „wer in Beherbergungsstätten (Hotels, Gasthäuser, Pensionen, Jugendherbergen, Alphütten, Bildungsstätten, Ferienhäuser, -wohnungen und -zimmer sowie auf Zelt- und Campingplätzen) Personen gegen Entgelt beherbergt“.

Die Erhebungspflichtigen sind gemäss Art. 4 verpflichtet, die in Art. 3 festgelegten Angaben im elektronischen Meldesystem zu erfassen. Dazu gehören das An- und Abreisedatum und die Adresse (Wohnsitzstaat) der beherbergten Person. Zusätzlich werden im elektronischen Meldesystem von der Hotellerie die Anzahl der verfügbaren Betten, verfügbaren Zimmer, belegten Zimmer und die geschlossenen Tage erfasst. Die Parahotellerie erfasst die verfügbaren Betten.

Die von den Beherbergern im elektronischen Meldesystem erfassten Daten werden in einer Datenbank gespeichert. Das Amt für Statistik kann die Daten mittels Reports monatlich aus der Datenbank abrufen.

Die Meldungen der Alphütten Gafadurahütte und Pfälzerhütte werden vom Amt für Volkswirtschaft in einer Excel-Datei erfasst. Auf die Excel-Dateien der Alphütten kann das Amt für Statistik ebenfalls zugreifen.

Die Daten zu den Beschäftigten der Hotels werden monatlich dem Unternehmensregister des Amtes für Statistik entnommen. Bis 2008 wurden diese Daten mit den Erhebungsformularen des Amtes für Volkswirtschaft erhoben.

Die in der Tourismusstatistik verwendeten Datenquellen werden genutzt, weil die Daten bei der Liechtensteinischen Landesverwaltung vorliegen und auf diese Weise keine zusätzlichen Erhebungen durch das Amt für Statistik durchgeführt werden müssen.

Für die Ländervergleiche mit der Schweiz und mit Österreich werden Daten der Beherbergungsstatistik des Bundesamtes für Statistik in Neuchâtel und von Statistik Austria in Wien verwendet. Für die Ländervergleiche werden die jeweils zum Zeitpunkt der Publikationserstellung vorliegenden Daten auf den Internetseiten des Bundesamtes für Statistik und von Statistik Austria genutzt.

1.5 Datenaufbereitung

Seit dem Jahr 2012 werden die von den Beherbergungsbetrieben im elektronischen Meldesystem erfassten Daten in einer Datenbank gespeichert. Die für die Tourismusstatistik benötigten Daten werden vom Amt für Statistik mittels Reports aus der Datenbank abgefragt. Die Reports werden danach in Excel für den Import in die Statistiksoftware SAS aufbereitet. Nach dem Import der Excel-Tabellen in die Statistiksoftware SAS erfolgt dort die Auswertung der Daten und die Erstellung der Tabellen.

Für die Auswertung der Daten zu den Beschäftigten und die Erstellung der Tabellen zu den Beschäftigten wird ebenfalls die Statistiksoftware SAS verwendet. Zuvor werden die Beschäftigtenzahlen aus dem Unternehmensregister des Amtes für Statistik abgefragt und in Excel für den Import in die Statistiksoftware SAS vorbereitet. Bei den Beschäftigten werden fehlende Daten im Unternehmensregister vom Betreiber abgeleitet oder aus früheren Angaben ergänzt. Dies war bei neun kleineren Betrieben (hauptsächlich Privatzimmervermieter) der Fall.

Zur Kontrolle werden die erstellten Tabellen mit den Basisdaten verglichen. Ausserdem werden die Tabellen mit den Vorjahrestabellen verglichen.

Das Amt für Statistik überprüft monatlich die gemeldeten Betriebs- und Gästedaten. Auffälligkeiten werden dem Amt für Volkswirtschaft mitgeteilt. Das Amt für Volkswirtschaft überprüft diese Auffälligkeiten und korrigiert diese gegebenenfalls.

Falls bei der Hotellerie in einem Monat weniger als drei Betriebe pro Betriebsstandort oder Region auftreten, werden diese aus Datenschutzgründen einem anderen Betriebsstandort bzw. einer anderen Region zugeordnet. Dies war im Jahr 2015 im Monat November der Fall.

1.6 Publikation der Ergebnisse

Es werden jährlich drei Publikationen zum Tourismus veröffentlicht. Dies sind die Tourismusstatistik, die Tourismusstatistik Wintersaison und die Tourismusstatistik Sommersaison.

Die Publikationen werden in Papierform und elektronisch als pdf-Dokument veröffentlicht. Die Tabellen der Tourismusstatistik stehen auf der Homepage des Amtes für Statistik auch als Excel-Datei zur Verfügung. Die statistischen Informationen zum Tourismus können zudem im eTab-Portal des Amtes für Statistik online abgefragt werden.

Die Tourismusstatistik (Monate Januar bis Dezember) wird im April veröffentlicht. Die Tourismusstatistik Wintersaison (Monate November bis April) im Juli und die Tourismusstatistik Sommersaison (Monate Mai bis Oktober) im Dezember. Die Saisonpublikationen enthalten provisorische Ergebnisse zur Hotellerie. Die Jahrespublikation enthält die definitiven Ergebnisse für das Berichtsjahr zu allen Beherbergungsarten.

Zusätzlich werden auf der Homepage des Amtes für Statistik provisorische Monatsergebnisse als Excel-Datei veröffentlicht. Der jeweilige Berichtsmonat wird zwei Monate nach dem Ablauf des Berichtsmonats publiziert.

Für die Gästeankünfte wichen die definitiven Ergebnisse in der Jahrespublikation um 0.14% von den provisorischen Monatsergebnissen ab. Für die Logiernächte betrug die Abweichung der definitiven Ergebnisse in der Jahrespublikation von den provisorischen Monatsergebnissen 0.47%. Die definitiven Ergebnisse waren demzufolge etwas höher als die provisorischen Ergebnisse.

1.7 Wichtige Hinweise

Privatzimmer-Vermieter (Pensionen) werden seit dem Jahr 2000 aus Datenschutzgründen den Hotels zugeordnet.

Ab dem Jahr 2012 werden die Dauermieter für die Beherbergungsarten Ferienwohnung und Camping nicht mehr erhoben. Diese sind gemäss dem „Methodological manual for tourism statistics“ von Eurostat nicht mehr an Eurostat zu übermitteln. Bis ins Jahr 2011 wurden für die Dauermieter von Ferienwohnungen die Gästeankünfte und Logiernächte aufgrund der gemeldeten Mietdauer und der Anzahl Personen vom Amt für Statistik geschätzt. Für die Dauermieter (Saisonplätze) auf den Campingplätzen wurden die Gästeankünfte und Logiernächte vom Amt für Statistik geschätzt.

2 Qualität

2.1 Relevanz

Die Tourismusstatistik kann die meisten Nutzerwünsche betreffend Struktur und Entwicklung des Beherbergungstourismus erfüllen.

Die Tourismusstatistik enthält für alle Beherbergungsarten die Gästeankünfte und Logiernächte nach Herkunftsland (Wohnsitzstaat). Für die Hotellerie stehen zusätzlich Daten zu den verfügbaren Zimmern, verfügbaren Betten, zur Zimmerbelegung, Bettenbelegung und zu den Beschäftigten zur Verfügung. Für die Hotellerie gibt es eine Gliederung nach Regionen und Betriebsstandort. Für die Parahotellerie steht neben den Gästeankünften und den Logiernächten die Anzahl der verfügbaren Betten zur Verfügung.

Aus Gründen des Datenschutzes fehlt eine Gliederung nach Gemeinden.

Die Tourismusstatistik enthält keine Angaben zum Tagestourismus. Zum Tagestourismus gibt es keine Erhebung des Amtes für Statistik.

2.2 Genauigkeit

2.2.1 Qualität der verwendeten Datenquellen

Die Qualität der Daten für das Jahr 2015 im elektronischen Meldesystem bezüglich der Meldungen der Gästeankünfte und Logiernächte ist als genügend einzuschätzen. Während dem Berichtsjahr werden durch das Amt für Volkswirtschaft Überprüfungen und Abklärungen bei den Beherbergungsbetrieben vorgenommen.

Für die verfügbaren Zimmer und die verfügbaren Betten in der Hotellerie ist die Qualität als gut einzuschätzen.

Die Datenqualität für die Beschäftigten ist nur als genügend einzuschätzen, da nicht alle Betriebe monatlich die Beschäftigten-Mutationen dem Amt für Statistik bzw. dem Ausländer- und Passamt melden.

Einfluss auf die Datenqualität hat vor allem das Meldeverhalten der meldepflichtigen Beherbergungsbetriebe. Erfassungsfehler durch die Beherbergungsbetriebe können nicht ausgeschlossen werden.

2.2.2 Abdeckung

Aufgrund von fehlenden Meldungen können Fehlklassifikationen bei den Herkunftsländern der Gäste auftreten. Diese werden der Kategorie „nicht bezeichnet“ zugeordnet. Dieser Fehler trat im Jahr 2015 nicht auf.

2.2.3 Messfehler

Fehlerfassungen bei der Datenerfassung durch die Beherbergungsbetriebe können nicht ausgeschlossen werden.

2.2.4 Antwortausfälle

Es sind keine Antwortausfälle bekannt.

2.2.5 Datenaufbereitung

Im Zuge der Datenaufbereitung ist im Jahr 2015 kein Fehler aufgetreten. Zu Kontrollzwecken werden die Tabellen, welche mit der Statistiksoftware SAS erstellt werden, mit den Daten der Ausgangstabellen verglichen. Die Datenaufbereitung ist unter Abschnitt 1.5 Datenaufbereitung beschrieben.

2.3 Aktualität und Pünktlichkeit

Zwischen der Berichtsperiode und dem Veröffentlichungszeitpunkt liegen rund drei Monate. Die Tourismusstatistik 2015 (Monate Januar bis Dezember) wird gemäss Publikationsplanung am 1. April 2016 veröffentlicht.

Die Tourismusstatistik 2015 wurde zum angekündigten Zeitpunkt veröffentlicht.

2.4 Kohärenz und Vergleichbarkeit

2.4.1 Zeitliche und räumliche Vergleichbarkeit

Die Ergebnisse der Tourismusstatistik sind für die Hotellerie, die Jugendherberge und die Massenlager sowohl zeitlich wie räumlich vergleichbar.

Die Ergebnisse für die Beherbergungsarten Ferienwohnung und Camping sind ab 2012 nicht mehr vergleichbar mit den Vorjahren. Ab 2012 werden die Dauermieter der Ferienwohnungen und des Camping in Übereinstimmung mit der europäischen Definition nicht mehr erhoben und sind deshalb nicht mehr in der Tourismusstatistik enthalten. Zu Vergleichszwecken wurde in den Tabellen der Zeitreihen zusätzlich das Jahr 2011 ohne Dauermieter der Beherbergungsarten Ferienwohnung und Camping aufgenommen.

In der Tourismusstatistik finden sich langfristige Zeitreihen, die zum Teil bis zum Jahr 1960 zurückreichen.

Räumlich werden die Ergebnisse der Tourismusstatistik nach Regionen und Betriebsstandort aufgegliedert. Sie sind untereinander vergleichbar.

2.4.2 Kohärenz

In der Tourismusstatistik gibt es keine unterschiedlichen Grundgesamtheiten.

Die Liste der Herkunftsländer ist bedarfsangepasst und stimmt nicht vollständig mit der Länderliste in der Bevölkerungs- oder der Beschäftigungsstatistik überein.

D Glossar

1 Abkürzungen und Zeichenerklärungen

Eurostat

Statistisches Amt der Europäischen Union

- Ein Strich an Stelle einer Zahl bedeutet Null.
- 0 oder 0.0 Eine Null an Stelle einer anderen Zahl bedeutet eine Grösse, die kleiner als die Hälfte der verwendeten Zählseinheit ist.
- . Ein Punkt an Stelle einer Zahl bedeutet, dass die Zahlenangabe nicht möglich ist, weil die begrifflichen Voraussetzungen dazu fehlen.
- * Ein Stern an Stelle einer Zahl bedeutet, dass die Zahlenangabe nicht erhältlich oder nicht erhoben oder aus Datenschutzgründen unterblieben ist.

2 Begriffserklärungen

Alpenhotels

Siehe Betriebsstandort.

Aufenthaltsdauer

Die Aufenthaltsdauer ist die Anzahl der Logiernächte geteilt durch die Anzahl der Gästeankünfte.

Beherbergungsart

Es werden die Beherbergungsarten Hotellerie (Hotels inkl. Privatzimmervermieter), Ferienwohnung, Jugendherberge, Massenlager und Camping unterschieden.

Belegte Betten

Die Zahl der belegten Betten entspricht der Gesamtzahl der Logiernächte in einem Monat geteilt durch die Anzahl der Tage in einem Monat.

Belegte Zimmer

Die Zahl der belegten Zimmer entspricht der Anzahl der Zimmer, die in einem Beherbergungsbetrieb durch Gäste belegt werden.

Betriebsstandort

Beim Betriebsstandort wird zwischen Beherbergungsbetrieben, welche sich auf der Rheintalseite (Rheintal bzw. Hotels im Rheintal) sowie Betrieben, die sich in Steg und in Malbun (Steg/Malbun bzw. Alpenhotels) befinden, unterschieden. Falls in einem Monat weniger als drei Hotelbetriebe pro Betriebsstandort geöffnet sind, werden diese aus Datenschutzgründen dem anderen Betriebsstandort zugeordnet.

Camping

Zur Kategorie Camping gehören Zelt- und Wohnwagenplätze.

Erfasste Betriebe

Erfasste Betriebe sind Beherbergungsbetriebe, die an mindestens einem Monat im Jahr erfasst wurden.

Ferienwohnung

Zur Kategorie Ferienwohnung gehören Ferienwohnungen und Ferienhäuser.

Gästeankünfte

Eine Gästeankunft ist die Anreise einer Person in einem liechtensteinischen Beherbergungsbetrieb mit An- bzw. Abmeldung.

Geöffnete Betriebe

Bis 2012 sind geöffnete Betriebe Beherbergungsbetriebe, welche im Erhebungsmonat während mindestens einem Tag geöffnet sind. Seit 2013 sind geöffnete Betriebe Beherbergungsbetriebe, welche im Erhebungsmonat während mindestens einem Tag geöffnet sind und im Berichtsjahr Logiernächte aufweisen.

Herkunftsland

Als Herkunftsland der Gäste gilt das Land, in dem sie ihren Wohnsitz haben (Wohnsitzstaat).

Hotel

Als Hotel werden Betriebe bezeichnet, die Gäste tage- oder wochenweise beherbergen. Die Dienstleistungen des Hotels umfassen die Unterbringung in Gästezimmern, tägliches Bettenmachen, Reinigen und gegebenenfalls die Bereitstellung von Mahlzeiten, Parkplätzen, Erholungseinrichtungen etc.

Die Privatzimmervermieter werden aus Datenschutzgründen seit dem Jahr 2000 den Hotels zugeordnet.

Hotellerie

Zur Kategorie Hotellerie gehören Hotels und Privatzimmervermieter (Pensionen).

Hotels im Rheintal

Siehe Betriebsstandort.

Jugendherberge

Als Jugendherberge zählt die Jugendherberge Schaan-Vaduz.

Logiernächte

Als Logiernacht gilt jede Nacht, die ein Gast in einem liechtensteinischen Beherbergungsbetrieb verbringt.

Massenlager

Als Massenlager gelten Gruppenbeherbergungsbetriebe mit Zimmern für Gruppen (z.B. Alphütten) ohne Jugendherberge.

Netto-Bettenbelegung

Die Netto-Bettenbelegung ist der prozentuale Anteil der belegten Betten an den verfügbaren Betten.

Netto-Zimmerbelegung

Die Netto-Zimmerbelegung ist der prozentuale Anteil der belegten Zimmer an den verfügbaren Zimmern.

Parahotellerie

Die Beherbergungsarten Ferienwohnung, Jugendherberge, Massenlager und Camping werden unter dem Begriff „Parahotellerie“ zusammengefasst.

Privatzimmer

Als Privatzimmer werden Unterkünfte in privaten Haushalten bezeichnet, die gewisse Dienstleistungen wie Frühstück oder Bettenmachen anbieten. Aus Datenschutzgründen werden die Privatzimmervermieter seit dem Jahr 2000 den Hotels zugeordnet.

Region

Aus Datenschutzgründen werden die Betriebsdaten in fünf Regionen zusammengefasst. Diese Regionen bestehen aus Vaduz, Triesenberg, Triesen/Balzers, Schaan/Planken und dem Unterland (Eschen, Gamprin, Mauren, Ruggell und Schellenberg). Falls in einem Monat weniger als drei Hotelbetriebe pro Region auftreten, werden diese aus Datenschutzgründen einer anderen Region zugeordnet.

Sommersaison

Die Sommersaison umfasst die Monate Mai bis Oktober.

Verfügbare Betten

Die Zahl der verfügbaren Betten entspricht der Anzahl der Betten, die in einem Beherbergungsbetrieb zum angegebenen Zeitpunkt für die Unterbringung der Gäste zur Verfügung stehen.

Verfügbare Zimmer

Die Zahl der verfügbaren Zimmer entspricht der Anzahl der Zimmer, die in einem Beherbergungsbetrieb zum angegebenen Zeitpunkt für die Unterbringung der Gäste zur Verfügung stehen.

Wintersaison

Die Wintersaison umfasst die Monate November bis April.