



AMT FÜR STATISTIK
FÜRSTENTUM LIECHTENSTEIN

Bevölkerungsstatistik

31. Dezember 2018



LIECHTENSTEIN

Herausgeber und Vertrieb	Amt für Statistik Äulestrasse 51 9490 Vaduz Liechtenstein T +423 236 68 76 F +423 236 69 36 www.as.llv.li
Auskunft	Franziska Frick T +423 236 64 67 Brigitte Schwarz T +423 236 68 94 info.as@llv.li
Bearbeitung Gestaltung	Brigitte Schwarz Brigitte Schwarz
Thema	2 Bevölkerung und Wohnen
Erscheinungsweise	Jährlich
Copyright	Wiedergabe unter Angabe des Herausgebers gestattet. © Amt für Statistik

Inhaltsübersicht

Tabellenverzeichnis	4
A Einführung in die Ergebnisse	
1 Vorwort	7
2 Hauptergebnisse	8
3 Analyse der Bevölkerungsstruktur	9
3.1 Ständige Bevölkerung	9
3.2 Nichtständige Bevölkerung	19
4 Ländervergleich	20
B Tabellenteil	
1 Übersicht	23
2 Ständige Bevölkerung	27
3 Erwerbstätige ständige Bevölkerung	55
4 Nichtständige Bevölkerung	83
5 Zeitreihen	97
C Methodik und Qualität	
1 Methodik	116
2 Qualität	118
D Glossar	
1 Abkürzungen und Zeichenerklärungen	121
2 Begriffserklärungen	122
3 Klassifikationen	128

Tabellenverzeichnis

1 Übersicht	
Bevölkerung und Erwerbstätigkeit	24
2 Ständige Bevölkerung	
2.1 Gesamt	
Ständige Bevölkerung nach Bewilligungskategorien und Wohngemeinde	28
Ausländeranteil nach Wohngemeinde	29
Ständige Bevölkerung nach Heimat, Geschlecht, Zivilstand und Wohngemeinde	29
Ständige Bevölkerung nach Staatsbürgerschaft und Wohngemeinde – Übersicht	30
Ständige Bevölkerung nach Staatsbürgerschaft, Geschlecht und Wohngemeinde	31
Ständige Bevölkerung nach Altersjahr, Geschlecht und Heimat	38
Ständige Bevölkerung nach Altersjahr, Geschlecht und Zivilstand	40
2.2 Liechtensteinerinnen und Liechtensteiner	
Bürger nach Heimat- und Wohngemeinde	44
2.3 Personen mit ausländerrechtlichen Bewilligungen	
Niedergelassene nach Staatsbürgerschaft und Wohngemeinde	46
Anwesenheitsdauer der Niedergelassenen nach Staatsbürgerschaft	47
Daueraufenthalter nach Staatsbürgerschaft und Wohngemeinde	48
Anwesenheitsdauer der Daueraufenthalter nach Staatsbürgerschaft	49
Jahresaufenthalter nach Staatsbürgerschaft und Wohngemeinde	50
Anwesenheitsdauer der Jahresaufenthalter nach Staatsbürgerschaft	51
Zöllner und Angehörige nach Staatsbürgerschaft und Wohngemeinde	52
Kurzaufenthalter nach Staatsbürgerschaft und Wohngemeinde	53
Kurzaufenthalter nach Zulassungsgrund und Geschlecht	53
Vorläufige Aufgenommene nach Staatsbürgerschaft, Geschlecht und Wohngemeinde	54
3 Erwerbstätige ständige Bevölkerung	
3.1 Gesamt	
Ständige Bevölkerung nach Wirtschaftszweig und Wohngemeinde – Übersicht	56
Im Inland tätige ständige Bevölkerung nach Wirtschaftszweig und Wohngemeinde	57
Im Inland tätige ständige Bevölkerung nach Wirtschaftszweig, Heimat und Geschlecht	58
Im Inland tätige ständige Bevölkerung nach Wirtschaftszweig und Kategorie	59
Im Inland tätige ständige Bevölkerung nach Staatsbürgerschaft und Wohngemeinde	60
Im Ausland tätige ständige Bevölkerung nach Wirtschaftszweig und Wohngemeinde	62
Im Ausland tätige ständige Bevölkerung nach Wirtschaftszweig, Heimat und Geschlecht	63
Im Ausland tätige ständige Bevölkerung nach Wirtschaftszweig und Kategorie	64
Im Ausland tätige ständige Bevölkerung nach Staatsbürgerschaft und Wohngemeinde	65
3.2 Liechtensteinerinnen und Liechtensteiner	
Liechtensteiner nach Wirtschaftszweig und Wohngemeinde – Übersicht	68
Im Inland tätige Liechtensteiner nach Wirtschaftszweig und Wohngemeinde	69
Im Ausland tätige Liechtensteiner nach Wirtschaftszweig und Wohngemeinde	70

3.3 Personen mit ausländerrechtlichen Bewilligungen	
Erwerbstätige Niedergelassene nach Staatsbürgerschaft und Wohngemeinde	72
Erwerbstätige Niedergelassene nach Erwerbsstatus, Wirtschaftszweig und Geschlecht	73
Erwerbstätige Daueraufenthalter nach Staatsbürgerschaft und Wohngemeinde	74
Erwerbstätige Daueraufenthalter nach Erwerbsstatus, Wirtschaftszweig und Geschlecht	75
Erwerbstätige Jahresaufenthalter nach Staatsbürgerschaft und Wohngemeinde	76
Erwerbstätige Jahresaufenthalter nach Erwerbsstatus, Wirtschaftszweig und Geschlecht	77
Erwerbstätige Zöllner und Angehörige nach Staatsbürgerschaft, Geschlecht und Wohngemeinde	78
Zöllner und Angehörige nach Erwerbsstatus, Wirtschaftszweig und Geschlecht	78
Erwerbstätige Kurzaufenthalter nach Staatsbürgerschaft und Wohngemeinde	79
Kurzaufenthalter nach Erwerbsstatus, Wirtschaftszweig und Geschlecht	80
Vorläufig Aufgenommene nach Erwerbsstatus, Wirtschaftszweig und Geschlecht	81
4 Nichtständige Bevölkerung	
4.1 Gesamt (bis 12 Monate in Liechtenstein)	
Nichtständige Bevölkerung nach Bewilligungskategorie und Wohngemeinde	84
Erwerbstätige nichtständige Bevölkerung nach Arbeitsland, Bewilligungskategorien, Wirtschaftszweig und Geschlecht	85 85
4.2 Personen mit Kurzaufenthaltsstatus (bis 12 Monate in Liechtenstein)	
Kurzaufenthalter nach Staatsbürgerschaft und Wohngemeinde	88
Kurzaufenthalter nach Arbeitsland, Wirtschaftszweig, Geschlecht und Staatsbürgerschaft	90
4.3 Personen im Asylprozess (bis 12 Monate in Liechtenstein)	
Asylbewerber, Schutzbedürftige, vorläufig Aufgenommene nach Staatsbürgerschaft, Geschlecht und Wohngemeinde	94 94
Asylbewerber, Schutzbedürftige, vorläufig Aufgenommene nach Arbeitsland, Wirtschaftszweig, Geschlecht und Staatsbürgerschaft	96

5 Zeitreihen	
Ständige Bevölkerung nach Heimat und Geschlecht seit 1960	98
Ständige Bevölkerung nach Gemeinden seit 1960	99
Ständige ausländische Bevölkerung und Ausländeranteil nach Gemeinden seit 1960	100
Ständige Bevölkerung nach Nationalität seit 2000	101
Ständige Bevölkerung nach Altersgruppen und Heimat seit 1960	102
Liechtensteiner nach Altersgruppen und Geschlecht seit 1960	103
Ständige ausländische Bevölkerung nach Altersgruppen und Geschlecht seit 1960	104
Bevölkerungsquotienten und Bevölkerungsanteile seit 1960	105
Durchschnittsalter der ständigen Bevölkerung per 31. Dezember seit 2000	106
Alter der ältesten Frau und des ältesten Mannes und Median seit 2000	106
Lebenserwartung seit 1997	107
Ständige Bevölkerung nach Zivilstand und Geschlecht seit 2000	108
Erwerbstätigenquoten der 20- bis 64-Jährigen nach Heimat und Geschlecht seit 2000	109
Erwerbsquoten der 15- bis 64-Jährigen nach Heimat und Geschlecht seit 2000	110
Erwerbstätige ständige Bevölkerung seit 1960	111
Nichterwerbstätige ständige Bevölkerung seit 1960	112
Liechtensteinische Bürger nach Wohn- und Heimatgemeinde seit 1995	113
Bevölkerung nach Heimat und Konfession seit 1930	114
Mittlere Bevölkerung seit 2000	115

A Einführung in die Ergebnisse

1 Vorwort

Die Bevölkerungsstatistik gibt einen Überblick über die Struktur der ständigen und der nichtständigen Bevölkerung Liechtensteins. Sie enthält detaillierte Angaben über Alter, Wohngemeinde, Zivilstand, Staatsbürgerschaft, ausländerrechtliche Bewilligung und Wirtschaftszweig der Bevölkerung. Der Stichtag der Bevölkerungsstatistik ist der 31. Dezember.

Die Staatsbürgerschaften sind nach Kontinenten gegliedert. Unter der Bezeichnung EWR wird der Europäische Wirtschaftsraum der 31 Mitgliedstaaten (EWR-31) verstanden.

Als Grundlage für die Ermittlung des Bevölkerungsstandes dient die Datenbank Zentrales Personenregister (ZPR) der Liechtensteinischen Landesverwaltung. Das Ausländer- und Passamt erfasst in dieser Datenbank die Ausländerinnen und Ausländer. Das Zivilstandsamt erfasst die Zivilstandsereignisse der Liechtensteinerinnen und Liechtensteiner und das Amt für Statistik deren Wohnadressen. Weitere Ausführungen zur Datenerhebung sind in Kapitel C Methodik und Qualität enthalten.

Die gesetzliche Grundlage der Bevölkerungsstatistik ist das Statistikgesetz vom 17. September 2008, LGBl. 2008 Nr. 271.

Das Amt für Statistik dankt den Gemeindeverwaltungen, dem Ausländer- und Passamt und dem Zivilstandsamt für die gute Zusammenarbeit.

Diese Publikation und weitere Statistiken finden Sie im Internet unter www.as.llv.li. Im eTab-Portal unter www.etab.llv.li können Sie statistische Informationen zur Bevölkerung online und interaktiv abfragen.

Vaduz, 2. Oktober 2019

**AMT FÜR STATISTIK
FÜRSTENTUM LIECHTENSTEIN**

2 Hauptergebnisse

0.7% Bevölkerungswachstum

Die ständige Bevölkerung Liechtensteins erhöhte sich gemäss den Ergebnissen des Amtes für Statistik im Jahr 2018 um 264 Personen oder 0.7%. Am 31. Dezember 2018 gehörten der ständigen Bevölkerung 38 378 Personen an, wobei der Anteil der Männer bei 49.6% lag. Im Vorjahr 2017 fiel das Bevölkerungswachstum mit 304 Personen bzw. einer Zunahme von 0.8% leicht höher aus.

Durchschnittsalter hat sich um 88 Tage erhöht

Das Durchschnittsalter der ständigen Bevölkerung erhöhte sich im Jahr 2018 um 88 Tage und betrug per 31. Dezember 2018 42.58 Jahre. Das Durchschnittsalter der Frauen lag mit 43.51 Jahren um 1.86 Jahre höher als das der Männer mit 41.65 Jahren.

34% ausländische Bevölkerung

Der Anteil ausländischer Personen blieb im Jahr 2018 unverändert bei 34.0%. In absoluten Zahlen bedeutet dies eine Zunahme von 116 Personen auf insgesamt 13 057 Personen mit ausländischer Herkunft. 2 969 Personen verfügten über eine Niederlassungsbewilligung, 6 173 Personen über eine Daueraufenthaltsbewilligung, 3 861 Personen über eine Jahresaufenthaltsbewilligung und 54 Personen über eine andere Bewilligung.

Stärkster Zuwachs in Vaduz

Nach Landschaften betrachtet wuchsen das Oberland und das Unterland gleich stark mit 0.7%. Die in absoluten Zahlen grössten Zunahmen verzeichneten Vaduz mit 98 Personen, Triesen mit 46 Personen und Mauren mit 45 Personen.

Gesamtwanderungssaldo von 160 Personen

Die Zunahme der ständigen Bevölkerung von 264 Personen war auf einen Geburtenüberschuss von 104 Personen und auf einen Gesamtwanderungssaldo von 160 Personen zurückzuführen.

Mehr erwerbstätige Personen

Von den 38 378 Personen der ständigen Bevölkerung waren am 31. Dezember 2018 insgesamt 19 413 Personen erwerbstätig. Gegenüber dem Vorjahr waren 213 Erwerbstätige mehr registriert, beziehungsweise der Anteil erhöhte sich von 50.4% auf 50.6%. Von den Erwerbstätigen pendelten 2 003 Personen zu einer Arbeitsstelle im Ausland.

Wachstum der ständigen Bevölkerung

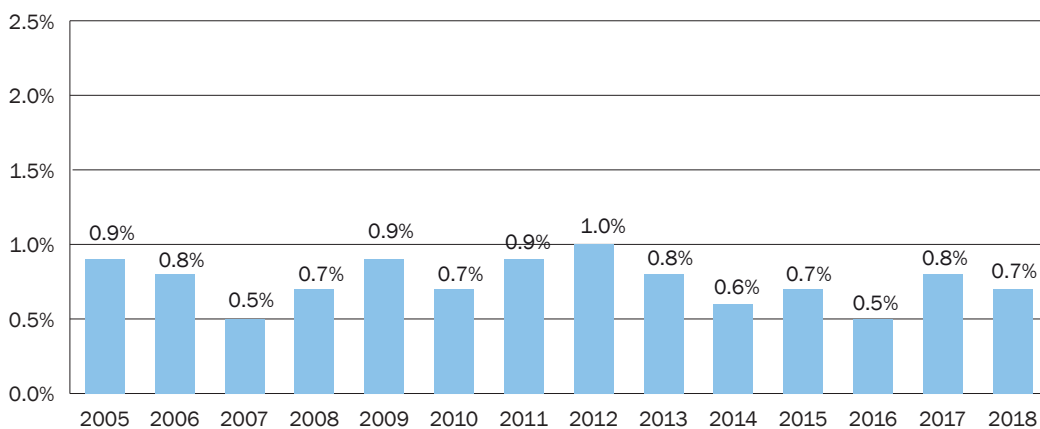

3 Analyse der Bevölkerungsstruktur

3.1 Ständige Bevölkerung

3.1.1 Bevölkerungsstand

Bevölkerungswachstum von 264 Personen

Gegenüber 2017 erhöhte sich die ständige Bevölkerung Liechtensteins per 31. Dezember 2018 um 264 Personen und erreichten den Stand von 38 378 Personen. Das Bevölkerungswachstum von 0.7% im Jahr 2018 war auf einen Geburtenüberschuss von 104 Personen und auf einen Gesamtwanderungssaldo von 160 Personen zurückzuführen. Die Zahl der ausländischen Personen erhöhte sich um 116 Personen auf 13 057 Personen. Der damit berechnete Ausländeranteil von 34.0% ist gegenüber dem Vorjahr unverändert. Der Anteil der Frauen an der ständigen Bevölkerung betrug 50.4% oder 19 353 Personen.

Bevölkerungswachstum liegt im Fünfjahresdurchschnitt

Das im Jahr 2018 registrierte Bevölkerungswachstum von 0.7% (264 Personen) deckt sich mit dem durchschnittlichen Wachstum pro Jahr der letzten fünf Jahre seit 2014. Es liegt leicht unter dem Wachstum des Vorjahres von 0.8% (304 Personen).

Ständige Bevölkerung nach Gemeinden

	2018	2017	Veränderung	
			Personen	%
Oberland	24 542	24 375	167	0.7%
Vaduz	5 624	5 526	98	1.8%
Triesen	5 202	5 156	46	0.9%
Balzers	4 594	4 590	4	0.1%
Triesenberg	2 636	2 608	28	1.1%
Schaan	6 014	6 039	-25	-0.4%
Planken	472	456	16	3.5%
Unterland	13 836	13 739	97	0.7%
Eschen	4 416	4 385	31	0.7%
Mauren	4 389	4 344	45	1.0%
Gamprin	1 671	1 658	13	0.8%
Ruggell	2 276	2 268	8	0.4%
Schellenberg	1 084	1 084	-	0.0%
Liechtenstein	38 378	38 114	264	0.7%

(Quelle: Tabelle 2.1.1)

Ständige Bevölkerung

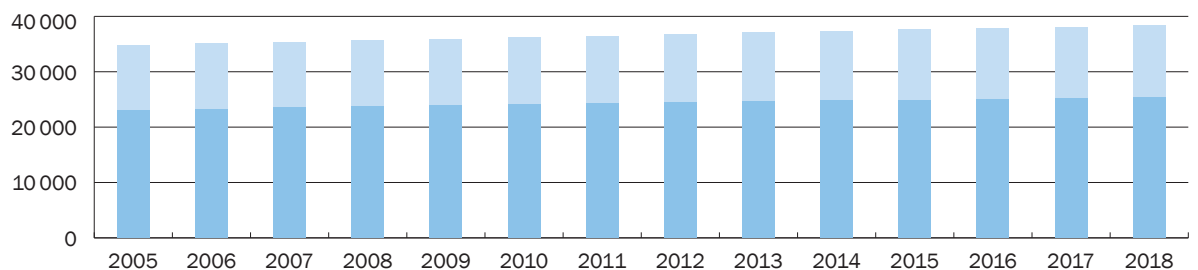

Ausländer/innen	11 917	11 907	11 862	11 770	11 886	12 004	12 144	12 337	12 519	12 579	12 775	12 795	12 941	13 057
Liechtensteiner/innen	22 988	23 261	23 494	23 819	24 008	24 145	24 331	24 501	24 610	24 787	24 847	25 015	25 173	25 321

Stärkster Zuwachs in Vaduz

Die stärksten prozentualen Zunahmen im Jahr 2018 verzeichneten Planken mit 3.5%, Vaduz mit 1.8% und Triesenberg mit 1.1%. Einzig für Schaan wird mit 6 014 Einwohnerinnen und Einwohner ein Rückgang von 25 Personen bzw. 0.4% berechnet. Nach Landschaften gesehen sind das Ober- und Unterland im Vergleich zu 2017 mit einer Zunahme von je 0.7% gleich stark gewachsen. In der fünfjährigen Betrachtung wird für das Unterland mit einer durchschnittlichen jährlichen Zunahme von 0.9% ein stärkeres Wachstum ausgewiesen als für das Oberland mit 0.6%.

46% der Bevölkerung sind verheiratet

Am 31. Dezember 2018 waren 45.7% der ständigen Bevölkerung mit dem Zivilstand verheiratet/ eingetragene Partnerschaft, 41.5% ledig, 8.1% geschieden/ aufgelöste Partnerschaft, 4.5% verwitwet/ durch Tod aufgelöste Partnerschaft und 0.2% getrennt registriert. In den letzten fünf Jahren seit 2014 hat sich der Anteil der ledigen Personen von 42.2% auf 41.5% reduziert. Der Anteil der Personen in einer registrierten Beziehung (verheiratet, eingetragene Partnerschaft) hat sich von 45.5% leicht auf 45.7% erhöht. Von 12.3% auf 12.8% ist der Anteil der Personen gestiegen, deren Partnerschaft aufgrund von Trennung, Scheidung, Auflösung oder Todesfall nicht mehr besteht.

Ständige Bevölkerung nach Gemeinden per 31. Dezember 2018

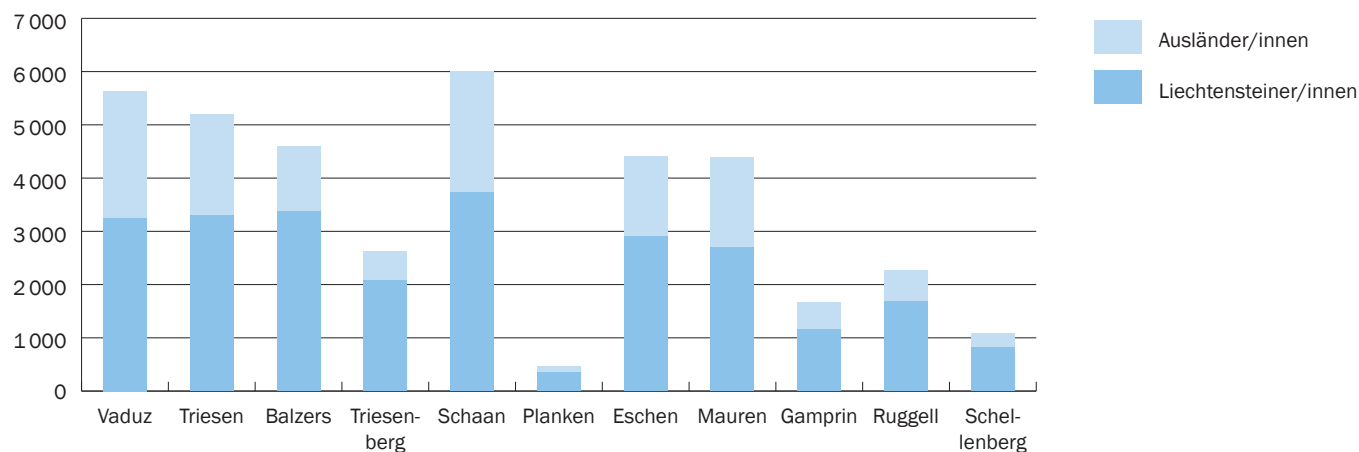

3.1.2 Bevölkerungsdichte

Die Grafik zeigt die Bevölkerungsdichte der ständigen Bevölkerung per 31. Dezember 2018. Die Bevölkerungsdichte ist dargestellt in Personen pro Hektar, wobei ein Hektar eine Fläche von 100 Meter mal 100 Meter umfasst.

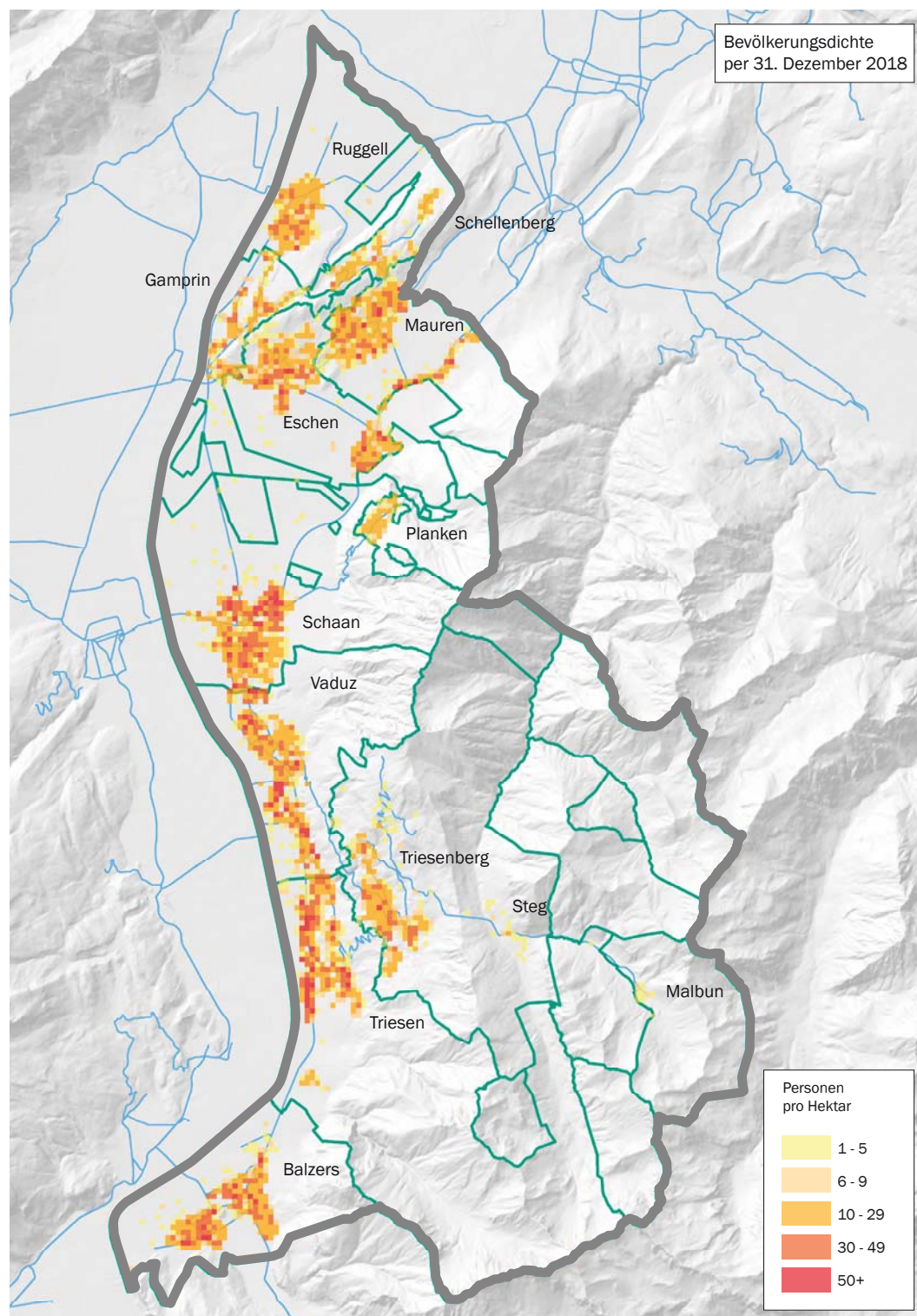

3.1.3 Ausländische Staatsangehörige

34% ausländische Staatsangehörige

Innert Jahresfrist erhöhte sich die ausländische ständige Bevölkerung um 116 Personen auf 13 057 Personen. Die Zahl der in Liechtenstein wohnhaften Personen mit liechtensteinischer Staatsbürgerschaft wuchs im gleichen Zeitraum um 148 Personen auf 25 321 Personen. Gegenüber 2017 ist der damit berechnete Ausländeranteil mit 34.0% stabil. In den letzten fünf Jahren hat sich die Anzahl der ausländischen Personen im Durchschnitt um 0.9% pro Jahr und die der liechtensteinischen Personen um 0.5% pro Jahr erhöht.

Ausländeranteil

	2018		2017	
	Personen	Anteil	Personen	Anteil
Liechtensteiner/innen	25 321	66.0%	25 173	66.0%
Ausländer/innen	13 057	34.0%	12 941	34.0%
Ständige Bevölkerung	38 378	100.0%	38 114	100.0%

(Quelle: Tabelle 2.1.3)

47% der Bewilligungen sind für Daueraufenthalt

Seit dem 1. Januar 2010 erhalten EWR-Staatsangehörige auf Gesuch hin eine Daueraufenthaltsbewilligung, wenn sie sich seit fünf Jahren ununterbrochen in Liechtenstein aufgehalten haben. Von den 13 057 Personen mit ausländischer Staatsbürgerschaft hatten 6 173 Personen eine Daueraufenthaltsbewilligung, 3 861 Personen eine Jahresaufenthaltsbewilligung, 2 969 Personen eine Niederlassungsbewilligung und 54 Personen verfügten über einen

Ausländer/innen nach Bewilligung

	2018	2017	Veränderung
Niedergelassene	2 969	3 013	-44
Daueraufenthalter/innen	6 173	5 912	261
Jahresaufenthalter/innen	3 861	3 970	-109
Zöllner und Angehörige	13	14	-1
Kurzaufenthalter/innen	21	16	5
Vorläufig Aufgenommene	20	16	4
Ausländer/innen	13 057	12 941	116

(Quelle: Tabelle 2.1.1)

Erläuterung zur Tabelle:

Kurzaufenthalter/innen und Vorläufig Aufgenommene: 12 Monate und länger in Liechtenstein wohnhaft

anderen Bewilligungstyp. Damit entfällt mit 47.3% der Grossteil der Bewilligungen auf Daueraufenthalte, 29.6% auf Jahresaufenthalte und 22.7% auf Niederlassungsbewilligungen. Die Anteile der restlichen Kategorien betragen 0.1% oder 0.2%.

45% haben die Staatsangehörigkeit eines Nachbarlandes

Zwei Drittel der ständigen Bevölkerung verfügen über die liechtensteinische Staatsangehörigkeit, entsprechend besitzen 34.0% eine ausländische Staatsangehörigkeit. 28.1% dieser Personen hatten einen schweizerischen, 17.3% einen österreichischen und 12.7% einen deutschen Pass. Der Anteil weiterer ausländischer Gruppen liegt jeweils unter 10%. 53.1% der ausländischen ständigen Bevölkerung waren Angehörige eines EWR-Staates. In der langjährigen Betrachtung lässt sich keine Tendenz des Ausländeranteils beobachten. Seit dem Jahr 2000 schwankte der Anteil zwischen 33.1% (2008) und 34.4% (2000).

Ausländer/innen nach ausgewählten Staaten

	2018		2017	
	Personen	Anteil	Personen	Anteil
Schweiz	3 669	28.1%	3 645	28.2%
Österreich	2 256	17.3%	2 223	17.2%
Deutschland	1 657	12.7%	1 635	12.6%
Italien	1 189	9.1%	1 184	9.1%
Portugal	704	5.4%	707	5.5%
Türkei	555	4.3%	596	4.6%
Andere Staaten	3 027	23.2%	2 951	22.8%
Total	13 057	100.0%	12 941	100.0%
davon EWR	6 929	53.1%	6 855	53.0%

(Quelle: Tabelle 2.1.4)

3.1.4 Liechtensteinische Bevölkerung

60% wohnen in ihrer Heimatgemeinde

Ende 2018 hatten insgesamt 25 321 Personen der ständigen Bevölkerung die liechtensteinische Staatsangehörigkeit, 59.6% von ihnen waren in ihrer Heimatgemeinde gemeldet. Balzers wies mit einem Anteil von 80.8% die höchste und Planken mit 36.5% die tiefste Quote auf.

20 196 in Liechtenstein Stimm- und Wahlberechtigte

Laut der Verfassung des Fürstentums Liechtenstein steht in Landesangelegenheiten allen Liechtensteinerinnen und Liechtensteinern mit ordentlichem Wohnsitz im Land das Wahl- und Stimmrecht zu, sofern sie das 18. Lebensjahr vollendet haben. Per 31. Dezember 2018 waren 20 196 Personen stimm- und wahlberechtigt (Jahrgänge 2000 und älter), soweit sie nicht im Wahl- und Stimmrecht gemäss dem Volksrechtesgesetz vom 17. Juli 1973, LGBl. 1973 Nr. 50 eingestellt waren.

In der Heimatgemeinde wohnhafte Liechtensteiner/innen

Jahr	Vaduz	Triesen	Balzers	Triesenberg	Schaan	Planken	Eschen	Mauren	Gamprin	Ruggell	Schellenberg	Gesamt
2000	51.0%	58.0%	85.0%	84.0%	58.0%	45.0%	61.0%	69.0%	56.0%	74.0%	69.0%	66.0%
2015	49.5%	53.2%	81.2%	74.3%	57.0%	37.2%	57.6%	63.1%	45.1%	63.1%	57.7%	60.6%
2017	47.7%	52.8%	80.9%	72.9%	57.1%	36.6%	57.8%	61.9%	45.4%	61.9%	55.5%	59.9%
2018	46.8%	52.7%	80.8%	72.7%	57.8%	36.5%	57.3%	61.3%	44.6%	61.5%	55.4%	60.0%

(Quelle: Tabelle 2.2.1)

3.1.5 Altersstruktur

Durchschnittsalter beträgt 42 Jahre und 212 Tage

Das Durchschnittsalter der ständigen Bevölkerung erhöhte sich im Jahr 2018 um 0.24 Jahre (entspricht 88 Tagen) und betrug zum Jahresende 42.58 Jahre. Das Durchschnittsalter der Frauen lag mit 43.51 Jahren um 1.86 Jahre höher als das der Männer mit 41.65 Jahren. Seit dem Jahr 2000 erhöhte sich das durchschnittliche Alter der Männer und der Frauen um je gut 5.5 Jahre.

Von Interesse im Zusammenhang mit dem Alter der Bevölkerung ist auch der Median (oder Zentralwert), welcher die Bevölkerung altersmässig in zwei Hälften teilt. Die Person,

welche per 31. Dezember 2018 den Median darstellte, war 44.4 Jahre alt. Achtzehn Jahre zuvor war diese Person mit 36.5 Jahren deutlich jünger gewesen (Tabelle 5.10).

Die älteste Person Liechtensteins war am 31. Dezember 2018 ein Mann im Alter von 100.0 Jahren. Die älteste Frau war 99.9 Jahre alt.

Durchschnittsalter in Jahren nach Heimat und Geschlecht

Stichtag	Gesamt			Liechtensteiner/innen			Ausländer/innen		
	Total	Frauen	Männer	Total	Frauen	Männer	Total	Frauen	Männer
31.12.2000	36.99	37.85	36.08	37.07	38.78	35.19	36.85	35.99	37.68
31.12.2015	41.74	42.61	40.87	41.14	42.75	39.47	42.92	42.31	43.53
31.12.2017	42.34	43.23	41.43	41.55	43.17	39.88	43.87	43.36	44.38
31.12.2018	42.58	43.51	41.65	41.72	43.33	40.06	44.26	43.86	44.67

(Quelle: Tabelle 5.9)

Wachsender Anteil der 65-Jährigen und Älteren

Im Vergleich zum Jahr 2000 hat sich die prozentuale Aufteilung nach Altersgruppen der liechtensteinischen Bevölkerung deutlich verändert. Der Anteil der Altersgruppe unter 20 Jahre hat sich seit 2000 mit 24.7% auf 19.9% im Berichtsjahr verringert. In der gleichen Zeitspanne ist der Gruppenanteil der 65-Jährigen und Älteren von 10.5% auf 17.9% angewachsen. Der Anteil der 80-Jährigen und Älteren an den 65-Jährigen und Älteren reduzierte sich von 23.3% auf 21.2%.

Jugend- und Altersquotient

Der Jugendquotient wird als Verhältnis der unter 20-Jährigen zu den 20- bis 64-Jährigen definiert. Seit 2000 hat sich der Jugendquotient von 38.2% kontinuierlich auf 31.9% im Jahr 2018 verringert. Im Gegenzug hat sich der Altersquotient, der das Verhältnis der 65-Jährigen und Älteren zu den 20- bis 64-Jährigen ausdrückt, im gleichen Zeitraum von 16.2% auf 28.7% im Berichtsjahr erhöht. Die Summe des Jugend- und Altersquotienten ergibt den Gesamtquotienten, welcher seit 2000 von 54.3% auf 60.7% angestiegen ist.

Ständige Bevölkerung nach Altersgruppen

Jahr	0 - 6	7 - 14	15 - 19	20 - 64	65+	Gesamt
Prozent						
2000	8.6%	10.0%	6.2%	64.8%	10.5%	100.0%
2015	6.9%	8.0%	5.6%	63.0%	16.5%	100.0%
2017	6.8%	7.9%	5.3%	62.5%	17.5%	100.0%
2018	6.7%	8.0%	5.1%	62.2%	17.9%	100.0%
Personen						
2000	2 817	3 271	2 040	21 295	3 440	32 863
2015	2 589	3 021	2 122	23 691	6 199	37 622
2017	2 583	3 018	2 036	23 812	6 665	38 114
2018	2 573	3 082	1 973	23 889	6 861	38 378

(Quelle: Tabelle 2.1.6)

Bevölkerungsanteile und -quotienten

	2000	2015	2017	2018
Anteil an der ständigen Bevölkerung				
Anteil unter 20-Jährige	24.7%	20.6%	20.0%	19.9%
Anteil 20 bis 64-Jährige	64.8%	63.0%	62.5%	62.2%
Anteil 65-Jährige und Ältere	10.5%	16.5%	17.5%	17.9%
Anteil 80-Jährige und Ältere an 65-Jährigen und Älteren	23.3%	20.7%	21.2%	21.2%
Quotienten				
Jugendquotient	38.2%	32.6%	32.1%	31.9%
Altersquotient	16.2%	26.2%	28.0%	28.7%
Gesamtquotient	54.3%	58.8%	60.1%	60.7%

(Quelle: Tabelle 5.8)

Erläuterungen zur Tabelle:

Jugendquotient: unter 20-Jährige im Verhältnis zu den 20- bis 64-Jährigen

Altersquotient: 65-Jährige und Ältere im Verhältnis zu den 20- bis 64-Jährigen

Gesamtquotient: unter 20-Jährige und 65-Jährige und Ältere im Verhältnis zu den 20- bis 64-Jährigen

Altersstruktur der ständigen Bevölkerung

Die folgende Grafik zeigt die Altersstruktur der ständigen Bevölkerung per 31. Dezember 2018 in abgeschlossenen Altersjahren. Am häufigsten waren die 699 Personen mit 50 abgeschlossenen Altersjahren vertreten. Bei den Frauen waren die 50-Jährigen mit 374 Personen am häufigsten vertreten. Bei den Männern waren es die 48-Jährigen mit 354 Personen. Die relativ tiefen Gesamfruchtbarkeitsraten der letzten Jahre zeigen ihre Auswirkung, denn die jungen Jahrgänge sind im Vergleich zu den mittleren Jahrgängen untervertreten.

Altersstruktur der ständigen Bevölkerung per 31. Dezember 2018

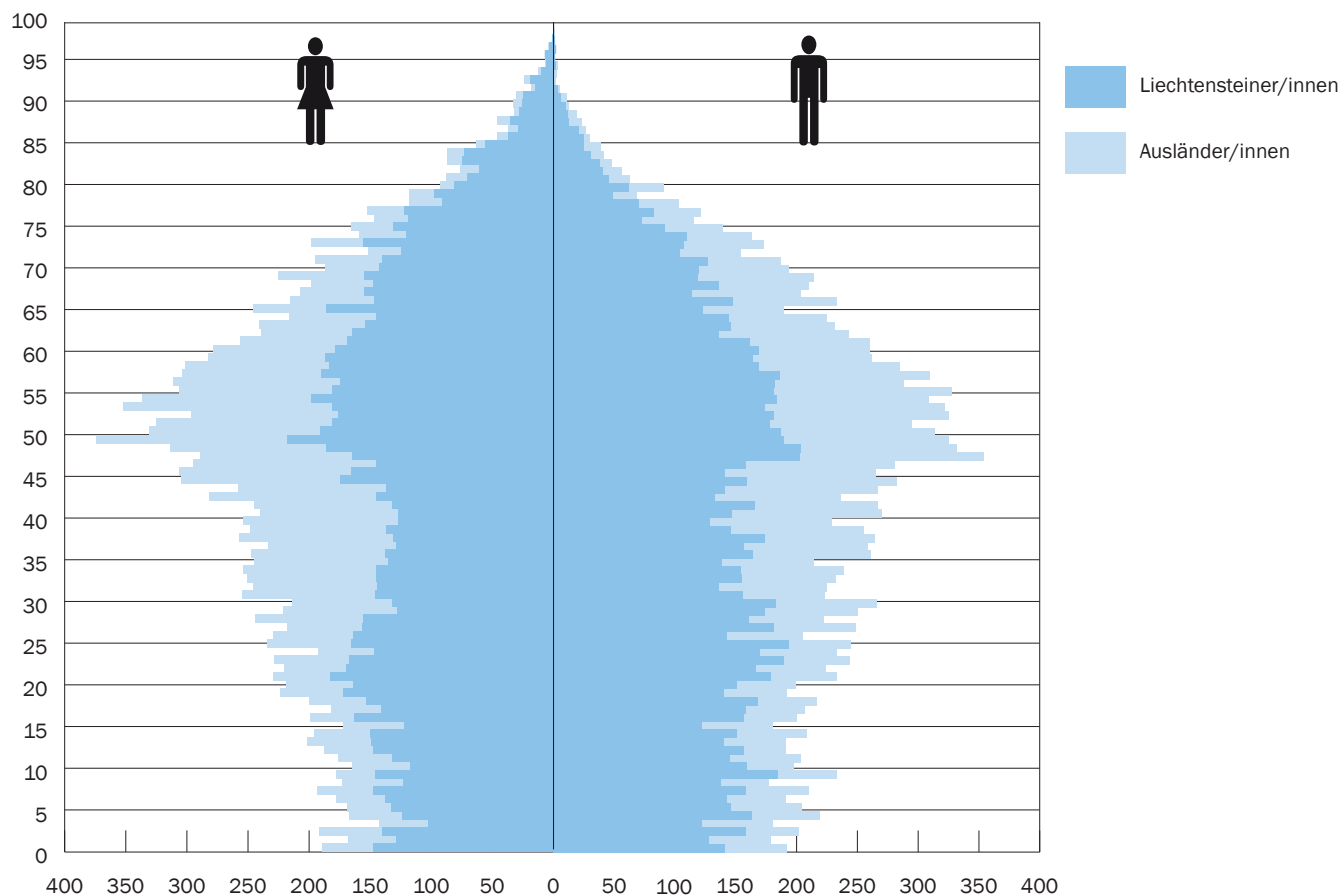

3.1.6 Lebenserwartung

Die Grafik zeigt die tendenzielle Zunahme der Lebenserwartung bei Geburt seit dem Jahr 2002. Die Kurve verläuft in den letzten Jahren recht flach, zeigt allerdings einen Anstieg im aktuellsten verfügbaren Jahr 2017. In der Zeitspanne bis 2017 stieg die Lebenserwartung bei Geburt für Frauen um 3.7 Jahre auf 86.0 Jahre und für Männer um 4.5 Jahre auf 81.6 Jahre.

Im Jahr 2017 betrug die weitere Lebenserwartung mit 60 Jahren für Frauen durchschnittlich 26.9 Jahre und für Männer 24.6 Jahre. Mit 65 Jahren betrug die weitere Lebenserwartung für Frauen 22.9 Jahre und für Männer 20.4 Jahre. Auf Grund der geringen Bevölkerungszahl Liechtensteins können sich im Jahresvergleich gewisse Schwankungen ergeben. Vor diesem Hintergrund sind auch die erwähnten Höchstwerte von 2017 zu interpretieren.

Lebenserwartung bei der Geburt

Lebenserwartung
in Jahren bei Geburt

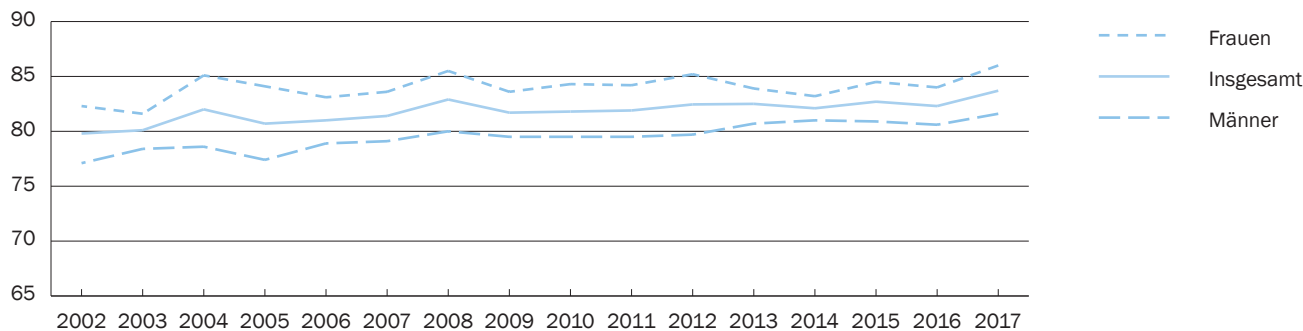

Quelle: Eurostat

3.1.7 Bevölkerungsbewegung

160 Personen per Saldo eingewandert

Die ständige Bevölkerung wuchs im Laufe des Jahres 2018 um 264 Personen. Der Geburtenüberschuss betrug bei 378 Lebendgeborenen und 274 Gestorbenen 104 Personen. Zudem waren im Ganzen 160 Personen mehr zugewandert als im gleichen Zeitraum weggezogen waren. In den fünf Jahren davor (2013 bis 2017) schwankte der Gesamtwanderungssaldo zwischen 81 und 215 Personen (vgl. Zivilstandsstatistik, Tabelle 5.1.1).

Bevölkerungsbewegung

	2018	2017
Ständige Bevölkerung am 1. Januar	38 114	37 810
Lebendgeborene	378	338
Gestorbene	274	249
Geburtenüberschuss	104	89
Gesamtwanderungssaldo	160	215
Ständige Bevölkerung am 31. Dezember	38 378	38 114

Geburtenüberschuss und Gesamtwanderungssaldo

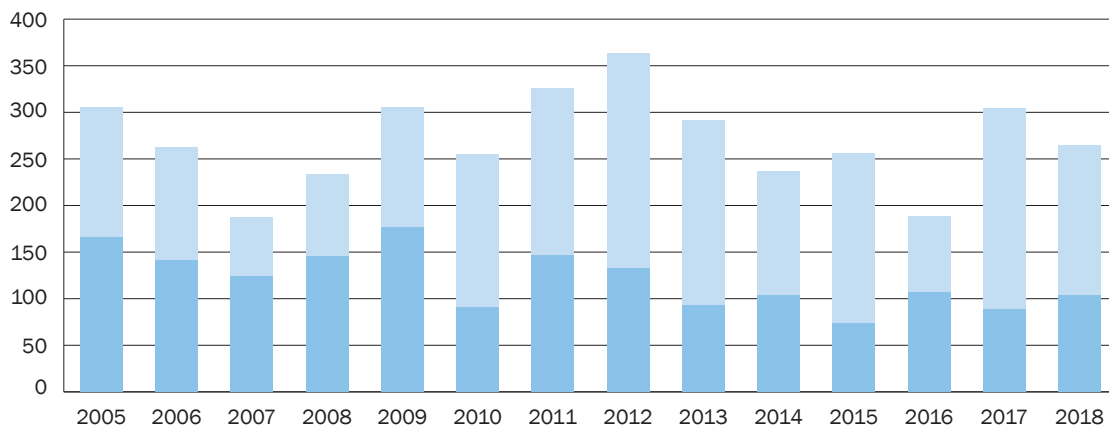

	2005	2006	2007	2008	2009	2010	2011	2012	2013	2014	2015	2016	2017	2018
Gesamtwanderungssaldo	139	122	64	88	128	164	179	230	198	133	183	81	215	160
Geburtenüberschuss	166	141	124	145	177	91	147	133	93	104	73	107	89	104

3.1.8 Erwerbstätige ständige Bevölkerung

Erwerbstätige Bevölkerung erhöht sich um 213 Personen

Von den 38 378 Personen der ständigen Bevölkerung waren am 31. Dezember 2018 insgesamt 19 413 Personen erwerbstätig. Gegenüber dem Vorjahr nahmen die Erwerbstätigen damit um 213 Personen zu. Die Quote der Erwerbstätigen an der Bevölkerung lag mit 50.6% im Bereich der letzten zehn Jahre seit 2009, in denen der Quotient zwischen 50.0% und 51.3% schwankte. Nach Staatsbürgerschaft betrachtet, verfügten 62.9% (12 202 Personen) der erwerbstätigen Bevölkerung über eine liechtensteinische und 37.1% (7 211 Personen) über eine ausländische Staatsbürgerschaft. Von den Erwerbstätigen pendelten 2 003 Personen zu einer Arbeitsstätte ins Ausland.

Erwerbstätige ständige Bevölkerung

Jahr	Ständige Bevölkerung	Erwerbstätige	Quote
2000	32 863	16 725	50.9%
2015	37 622	18 946	50.4%
2017	38 114	19 200	50.4%
2018	38 378	19 413	50.6%

(Quelle: Tabelle 3.1.1)

70% der Erwerbstätigen im Dienstleistungssektor tätig

70.3% der erwerbstätigen ständigen Bevölkerung arbeiteten am 31. Dezember 2018 im Sektor 3 (Dienstleistungen), 28.7% im Sektor 2 (Industrie) und 1.0% im Sektor 1 (Landwirtschaft). Während sich der Anteil im Sektor 3 seit 2010 von 66.8% praktisch kontinuierlich auf den aktuellen Anteil erhöhte, sank er im Sektor 2 von 32.0% beinahe stetig. Der Sektor 1 zeigt sich mit Werten zwischen 1.3% und 1.0% tendenziell ebenfalls rückläufig.

Erwerbstätige ständige Bevölkerung nach Wirtschaftszweig

	2018		2017	
	Personen	Quote	Personen	Quote
Sektor 1 Landwirtschaft	195	1.0%	192	1.0%
Sektor 2 Industrie	5 579	28.7%	5 476	28.5%
Sektor 3 Dienstleistungen	13 639	70.3%	13 532	70.5%
Gesamt	19 413	100.0%	19 200	100.0%

(Quelle: Tabelle 3.1.1)

45% Anteil Frauen bei den Erwerbstätigen

Von den 12 202 liechtensteinischen Staatsangehörigen, welche am 31. Dezember 2018 einer Erwerbstätigkeit nachgingen, waren 6 734 Männer und 5 468 Frauen. Der Frauenanteil steigt praktisch kontinuierlich an und erhöhte sich von 42.5% im Jahr 2000 auf 44.8% im Berichtsjahr. In der zehnjährigen Betrachtung seit 2009 hat sich die Anzahl der erwerbstätigen Frauen im Jahr im Durchschnitt um 1.0% und die Anzahl der Männer um 0.5% pro Jahr erhöht. Von den 7 211 Erwerbstätigen mit ausländischer Staatsangehörigkeit betrug der Anteil der Frauen per 31. Dezember 2018 45.3%. Generell weist dieser Frauenanteil seit 2000 mit 40.5% ebenfalls eine steigende Tendenz auf und in den Jahren 2015 und 2018 wird mit 45.3% der bisherige Höchstwert gemessen. In den letzten 10 Jahren hat sich die Anzahl der ausländischen erwerbstätigen Männer pro Jahr um 0.6% und die Anzahl der Frauen pro Jahr um 1.8% erhöht.

Erwerbstätige ständige Bevölkerung

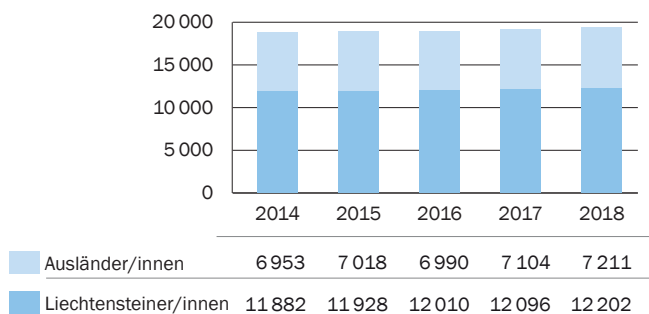

Erwerbstätige Liechtensteiner/innen

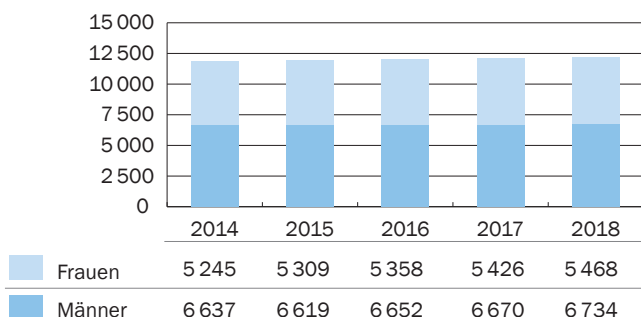

Erwerbstätige Ausländer/innen

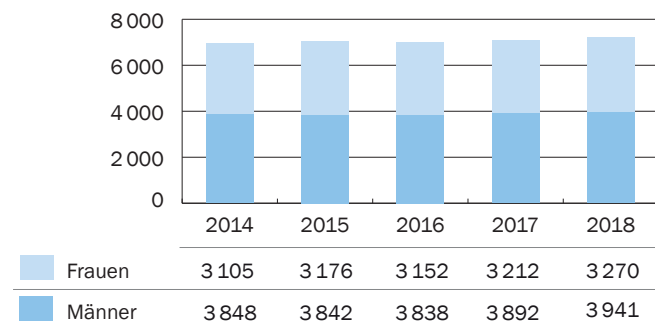

Erwerbstätigenquote beträgt 75%

Die Erwerbstätigenquote zeigt das Verhältnis der erwerbstätigen Personen zur ständigen Bevölkerung, jeweils im Alter von 20 bis 64 Jahren. Per 31. Dezember 2018 wird für Liechtenstein eine Erwerbstätigenquote von 75.0% berechnet, wobei die Quote der Männer mit 81.9% deutlich über derjenigen der Frauen mit 68.1% liegt. Gegenüber 2009 hat sich die Erwerbstätigenquote der Frauen um 5.0 Prozentpunkte erhöht, während jene der Männer einen Rückgang von 0.9 Prozentpunkten verzeichnet. In Summe fällt die Quote 2018 damit um 2.9 Prozentpunkte höher aus als vor zehn Jahren.

Erwerbstätigenquote der 20- bis 64-Jährigen

Jahr	Gesamt	Frauen	Männer
2000	73.3%	60.8%	86.0%
2015	73.9%	66.7%	81.0%
2018	75.0%	68.1%	81.9%

(Quelle: Tabelle 5.13.1)

Gesamtbeschäftigung in Liechtenstein

Die vorgängig ausgewiesenen Erwerbstätigen entsprechen nicht der Gesamtbeschäftigung in Liechtenstein. Um diese festzustellen, sind die erwerbstätige nichtständige Bevölkerung und die Grenzgängerinnen und Grenzgänger (Zu- und Wegpendelnde) zu berücksichtigen. Detaillierte Ausführungen über die Beschäftigten in Liechtenstein sind in der Publikation "Beschäftigungsstatistik" zu finden.

3.2 Nichtständige Bevölkerung

406 Personen gehören zur nichtständigen Bevölkerung

Am 31. Dezember 2018 waren insgesamt 406 Personen (2017: 454 Personen) gemeldet, die nur vorübergehend, d.h. weniger als 12 Monate, in Liechtenstein zu wohnen beabsichtigten (ohne Zupendelnde und Tourist/innen). 85.2% waren als Kurzaufenthalter/innen, 14.8% als Asylbewerber/innen und 0.7% als vorläufig Aufgenommene registriert. Von den 346 Personen mit einer Kurzaufenthaltsbewilligung besaßen 58.7% eine EWR-Staatsbürgerschaft, 35.5% eine Staatsbürgerschaft eines Drittlandes und 5.8% eine schweizerische Staatsbürgerschaft.

Mit 188 Erwerbstätigen verfügten 46.3% der nicht ständigen Bevölkerung über ein Arbeitsverhältnis. In Bezug auf Bewilligungen waren 183 Personen im Besitz einer Kurzaufenthaltsbewilligung und fünf Personen befanden sich im Asylverfahren.

4 Ländervergleich

Bevölkerungswachstum Liechtensteins über dem EWR-Durchschnitt

Der Vergleich der Jahre 2008 und 2017 zeigt, dass das Wachstum der ständigen Bevölkerung in Liechtenstein mit 7.1% über dem EWR-Durchschnitt von 2.0% lag. In Luxemburg (+22.0%) und Malta (+15.8%) war die Bevölkerungszunahme am Stärksten. Litauen (-11.8%) und Lettland (-10.6%) wiesen den höchsten Bevölkerungsrückgang auf. In den Nachbarländern Schweiz und Österreich erhöhte sich die ständige Bevölkerung um 10.2% respektive 5.8%. In Deutschland betrug die Bevölkerungszunahme innert zehn Jahren 1.0%.

Bevölkerungswachstum im internationalen Vergleich

	31.12.2008	31.12.2017	Zunahme
Luxemburg	493 500	602 005	22.0%
Malta	410 926	475 701	15.8%
Norwegen	4 799 252	5 295 619	10.3%
Schweiz	7 701 856	8 484 130	10.2%
Schweden	9 256 347	10 120 242	9.3%
Island	319 368	348 450	9.1%
Zypern	796 930	864 236	8.4%
Liechtenstein	35 589	38 114	7.1%
Irland	4 521 322	4 830 392	6.8%
Vereinigtes Königreich	62 042 343	66 273 576	6.8%
Belgien	10 753 080	11 398 589	6.0%
Österreich	8 335 003	8 822 267	5.8%
Dänemark	5 511 451	5 781 190	4.9%
Niederlande	16 485 787	17 181 084	4.2%
Frankreich	64 350 226	66 926 166	4.0%
Finnland	5 326 314	5 513 130	3.5%
Italien	59 000 586	60 483 973	2.5%
EWR	502 090 235	512 379 225	2.0%
Tschechien	10 425 783	10 610 055	1.8%
Slowenien	2 032 362	2 066 880	1.7%
Slowakei	5 382 401	5 443 120	1.1%
Deutschland	82 002 356	82 792 351	1.0%
Spanien	46 239 273	46 658 447	0.9%
Polen	38 135 876	37 976 687	-0.4%
Estland	1 335 740	1 319 133	-1.2%
Ungarn	10 030 975	9 778 371	-2.5%
Portugal	10 563 014	10 291 027	-2.6%
Griechenland	11 094 745	10 741 165	-3.2%
Rumänien	20 440 290	19 530 631	-4.5%
Kroatien	4 309 796	4 105 493	-4.7%
Bulgarien	7 467 119	7 050 034	-5.6%
Lettland	2 162 834	1 934 379	-10.6%
Litauen	3 183 856	2 808 901	-11.8%

Quelle: Eurostat

Überdurchschnittliche Lebenserwartung in Liechtenstein

In Liechtenstein betrug im Jahr 2017 die Lebenserwartung bei Geburt für Frauen 86.0 Jahre und für Männer 81.6 Jahre. Damit lag sowohl die Lebenserwartung der Frauen in Liechtenstein über dem EWR-Durchschnitt von 83.5 Jahren als auch die der Männer über dem entsprechenden EWR-Durchschnitt von 78.3 Jahren. Die Frauen Liechtensteins lagen mit einer Lebenserwartung von 86.0 Jahren auf dem 2. Rang der EWR-Staaten und der Schweiz. Die Männer Liechtensteins und der Schweiz haben mit einer durchschnittlichen Lebenserwartung von 81.6 Jahren die längste Lebenserwartung im europäischen Ländervergleich.

Lebenserwartung bei der Geburt im internationalen Vergleich im Jahr 2017

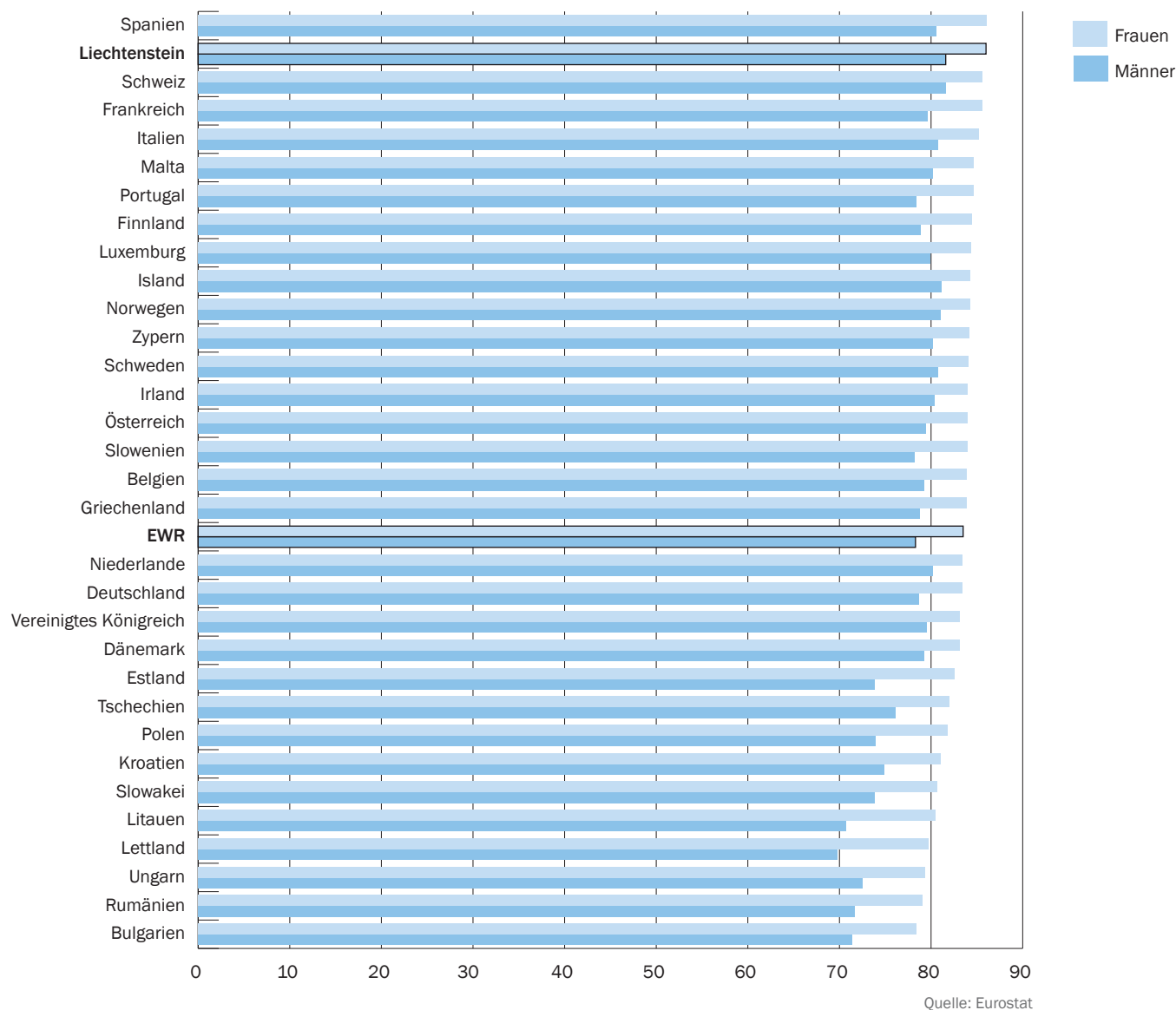

Erwerbstätigenquote in Liechtenstein über dem europäischen Durchschnitt

Die Erwerbstätigenquote berechnet sich aus dem Verhältnis der erwerbstätigen Personen zur ständigen Bevölkerung, jeweils im Alter von 20 bis 64 Jahren. Die Männer Liechtensteins lagen per 31. Dezember 2018 mit einer Erwerbstätigenquote von 81.9% auf Rang elf aller EWR-Staaten und der Schweiz. Die Erwerbstätigenquote der Männer

war in Island mit 89.5% am höchsten, gefolgt von Tschechien (87.4%) und der Schweiz (87.0%). Der EWR-Durchschnitt für Männer wird mit 79.0% berechnet.

Die Erwerbstätigenquote der Frauen war in Liechtenstein mit 68.1% etwas höher als der EWR-Durchschnitt von 67.4%. Die höchsten Erwerbstätigenquoten der Frauen wiesen Island mit 83.2%, gefolgt von Schweden mit 80.4% und der Schweiz mit 77.9% aus.

Erwerbstätigenquote der Frauen und der Männer im europäischen Vergleich im Jahr 2018

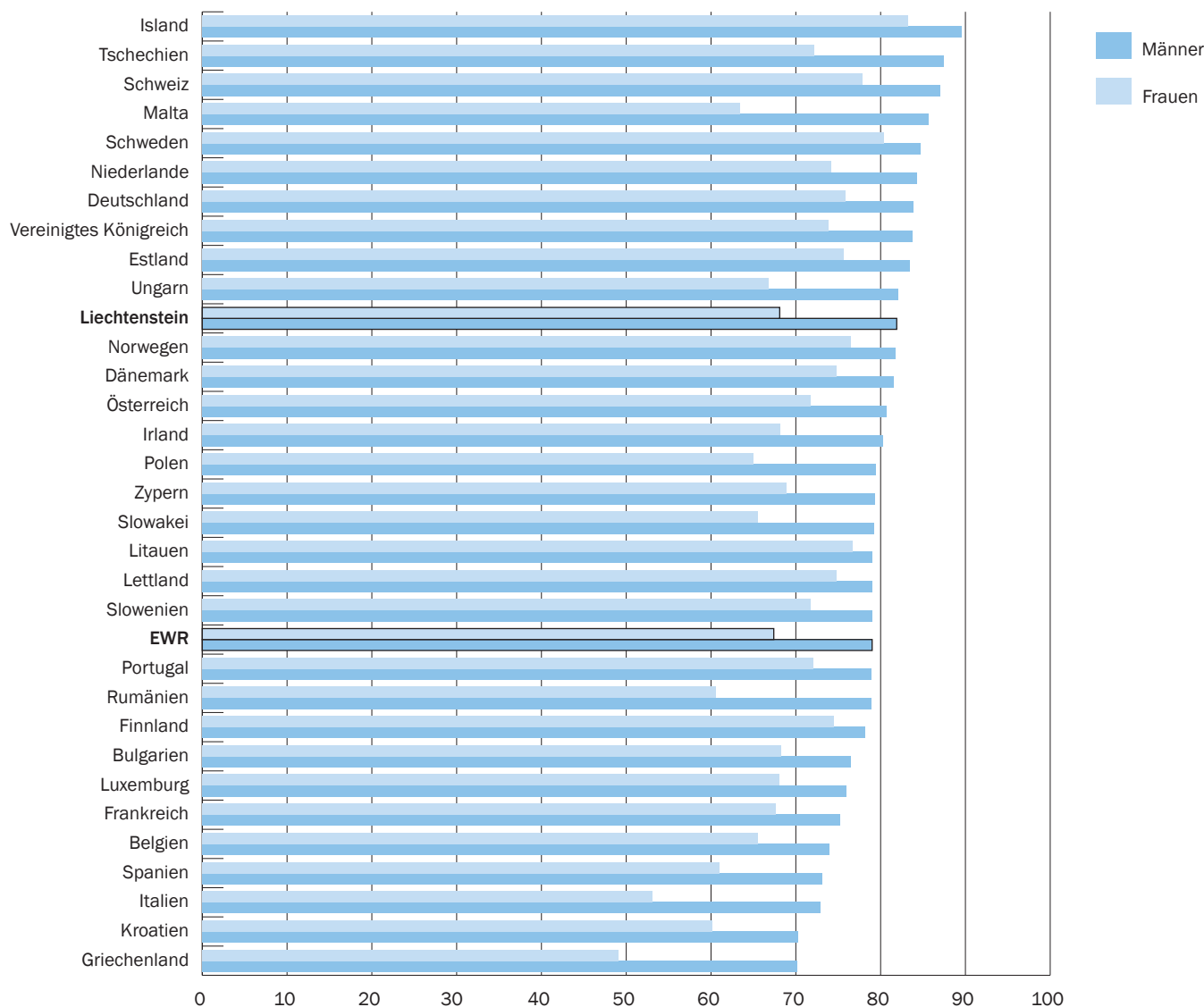

Quelle: Eurostat

B Tabellenteil

1 Übersicht

Bevölkerung und Erwerbstätigkeit

Tabelle 1, Seite 1/2

Pos.	31.12.2018	31.12.2017
1. Ständige Bevölkerung Total	38 378	38 114
2. Liechtensteiner	25 321	25 173
3. Ausländer	13 057	12 941
nach Kategorie:		
4. Niedergelassene	2 969	3 013
5. Daueraufenthalter	6 173	5 912
6. Jahresaufenthalter	3 861	3 970
7. Kurzaufenthalter (12 Monate und länger in FL)	21	16
8. Vorläufig Aufgenommene (12 Monate und länger in FL)	20	16
9. Zöllner und Angehörige	13	14
nach Nationalität:		
10. EWR-Bürger	6 929	6 855
11. CH-Bürger	3 669	3 645
12. Drittausländer	2 459	2 441
<i>Anteil Ausländer (3.) an ständiger Bevölkerung (1.)</i>	<i>34.0%</i>	<i>34.0%</i>
<i>Anteil EWR (10.) an ständiger Bevölkerung (1.)</i>	<i>18.1%</i>	<i>18.0%</i>
<i>Anteil EWR (10.) an Ausländer (3.)</i>	<i>53.1%</i>	<i>53.0%</i>
13. Ständige Bevölkerung: Erwerbstätige	19 413	19 200
14. Liechtensteiner	12 202	12 096
15. Selbstständige	732	724
16. Unselbstständige	11 470	11 372
17. Ausländer	7 211	7 104
18. Selbstständige	406	407
19. Unselbstständige	6 805	6 697
20. <i>davon Kurzaufenthalter (12 Monate und länger in FL)</i>	<i>21</i>	<i>16</i>
21. EWR-Bürger	4 032	3 980
22. Selbstständige	248	250
23. Unselbstständige	3 784	3 730
24. <i>davon Kurzaufenthalter (12 Monate und länger in FL)</i>	<i>2</i>	<i>15</i>
25. CH-Bürger	2 009	1 997
26. Selbstständige	133	140
27. Unselbstständige	1 876	1 857
28. <i>davon Kurzaufenthalter (12 Monate und länger in FL)</i>	<i>2</i>	<i>1</i>
29. Drittausländer	1 170	1 127
30. Selbstständige	25	17
31. Unselbstständige	1 145	1 110
32. <i>davon Kurzaufenthalter (12 Monate und länger in FL)</i>	<i>17</i>	<i>16</i>
<i>Anteil Ausländer (17.) an Erwerbstätige (13.)</i>	<i>37.1%</i>	<i>37.0%</i>
<i>Anteil EWR (21.) an Erwerbstätige (13.)</i>	<i>20.8%</i>	<i>20.7%</i>
<i>Anteil EWR (21.) an Ausländer (17.)</i>	<i>55.9%</i>	<i>56.0%</i>

>>

>>

Tabelle 1, Seite 2/2

Pos.	31.12.2018	31.12.2017
33. Ständige Bevölkerung: Nichterwerbstätige	18 965	18 914
34. Liechtensteiner	13 119	13 077
35. Ausländer	5 846	5 837
36. EWR-Bürger	2 897	2 875
37. CH-Bürger	1 660	1 648
38. Drittausländer	1 289	1 314
<i>Anteil Ausländer (35.) an Nichterwerbstätige (33.)</i>	30.8%	30.9%
<i>Anteil EWR (36.) an Nichterwerbstätige (33.)</i>	15.3%	15.2%
<i>Anteil EWR (36.) an Ausländer (35.)</i>	49.6%	49.3%
39. Nichtständige Bevölkerung	406	454
40. Kurzaufenthalter (weniger als 12 Monate in FL)	346	362
41. EWR-Bürger	203	228
42. CH-Bürger	20	18
43. Drittausländer	123	116
44. Asylbewerber, Schutzbedürftige und vorläufig Aufgenommene (weniger als 12 Monate in FL)	60	92
45. EWR-Bürger	-	-
46. CH-Bürger	-	-
47. Drittausländer	60	92
48. Nichtständige Bevölkerung mit Erwerbstätigkeit in FL	188	197
49. Kurzaufenthalter (weniger als 12 Monate in FL)	183	194
50. EWR-Bürger	103	122
51. CH-Bürger	9	6
52. Drittausländer	71	66
53. Asylbewerber, Schutzbedürftige und vorläufig Aufgenommene (weniger als 12 Monate in FL)	5	3
54. EWR-Bürger	-	-
55. CH-Bürger	-	-
56. Drittausländer	5	3

2 Ständige Bevölkerung

2.1 Gesamt

Ständige Bevölkerung nach Bewilligungskategorien und Wohngemeinde

Stichtag: 31.12.2018 (1299) Dezember

Tabelle 2.1.1

	Total Wohngemeinde											
		Vaduz	Triesen	Balzers	Triesen- berg	Schaan	Planken	Eschen	Mauren	Gamprin	Ruggell	Schellen- berg
Total	38 378	5 624	5 202	4 594	2 636	6 014	472	4 416	4 389	1 671	2 276	1 084
Frauen	19 353	2 875	2 648	2 315	1 290	3 071	236	2 210	2 199	803	1 153	553
Männer	19 025	2 749	2 554	2 279	1 346	2 943	236	2 206	2 190	868	1 123	531
Liechtensteiner	25 321	3 251	3 295	3 367	2 080	3 728	353	2 897	2 692	1 156	1 680	822
Frauen	12 839	1 653	1 693	1 726	1 036	1 933	176	1 446	1 362	558	854	402
Männer	12 482	1 598	1 602	1 641	1 044	1 795	177	1 451	1 330	598	826	420
Niedergelassene	2 969	644	466	264	102	417	22	399	364	124	115	52
Schweiz	1 770	355	283	175	85	278	20	156	212	67	103	36
Frauen	910	197	155	91	34	140	8	75	106	29	55	20
Männer	860	158	128	84	51	138	12	81	106	38	48	16
EWB	32	10	5	3	1	3	-	2	3	3	2	-
Frauen	22	7	4	2	1	2	-	1	3	2	-	-
Männer	10	3	1	1	-	1	-	1	-	1	2	-
Drittländer	1 167	279	178	86	16	136	2	241	149	54	10	16
Frauen	583	144	83	39	6	68	1	125	74	28	5	10
Männer	584	135	95	47	10	68	1	116	75	26	5	6
Daueraufenthalter	6 173	1 004	830	627	257	1 240	58	672	775	261	306	143
Schweiz	979	122	156	145	61	127	11	101	94	48	81	33
Frauen	432	70	63	53	22	55	3	52	44	15	40	15
Männer	547	52	93	92	39	72	8	49	50	33	41	18
EWB	4 829	823	625	458	188	1 060	45	489	632	199	205	105
Frauen	2 377	434	298	216	92	520	26	239	291	97	104	60
Männer	2 452	389	327	242	96	540	19	250	341	102	101	45
Drittländer	365	59	49	24	8	53	2	82	49	14	20	5
Frauen	240	42	34	11	8	34	1	50	35	9	11	5
Männer	125	17	15	13	-	19	1	32	14	5	9	-
Jahresaufenthalter	3 861	713	610	336	195	623	39	447	540	126	166	66
Schweiz	905	130	144	129	50	133	13	101	88	33	65	19
Frauen	451	55	67	78	22	66	8	51	45	14	30	15
Männer	454	75	77	51	28	67	5	50	43	19	35	4
EWB	2 066	363	304	133	115	378	20	227	343	72	74	37
Frauen	989	166	162	59	50	183	9	106	163	36	36	19
Männer	1 077	197	142	74	65	195	11	121	180	36	38	18
Drittländer	890	220	162	74	30	112	6	119	109	21	27	10
Frauen	494	103	89	40	19	69	4	65	69	14	15	7
Männer	396	117	73	34	11	43	2	54	40	7	12	3
Kurzaufenthalter	21	2	1	-	1	4	-	1	2	3	6	1
Schweiz	2	-	1	-	1	-	-	-	-	-	-	-
Männer	2	-	1	-	1	-	-	-	-	-	-	-
EWB	2	1	-	-	-	1	-	-	-	-	-	-
Männer	2	1	-	-	-	1	-	-	-	-	-	-
Drittländer	17	1	-	-	-	3	-	1	2	3	6	1
Frauen	6	1	-	-	-	-	-	-	1	1	3	-
Männer	11	-	-	-	-	3	-	1	1	2	3	1
Vorläufig Aufgenommene	20	10	-	-	-	2	-	-	7	1	-	-
Drittländer	20	10	-	-	-	2	-	-	7	1	-	-
Frauen	7	3	-	-	-	1	-	-	3	-	-	-
Männer	13	7	-	-	-	1	-	-	4	1	-	-
Zöllner und Angehörige	13	-	-	-	1	-	-	-	9	-	3	-
Schweiz	13	-	-	-	1	-	-	-	9	-	3	-
Frauen	3	-	-	-	-	-	-	-	3	-	-	-
Männer	10	-	-	-	1	-	-	-	6	-	3	-

Ausländeranteil nach Wohngemeinde

Stichtag: 31.12.2018 (1299) Dezember

Tabelle 2.1.2

	Total Wohngemeinde											
		Vaduz	Triesen	Balzers	Triesen- berg	Schaan	Planken	Eschen	Mauren	Gamprin	Ruggell	Schellen- berg
Liechtensteiner	66.0%	57.8%	63.3%	73.3%	78.9%	62.0%	74.8%	65.6%	61.3%	69.2%	73.8%	75.8%
Ausländer	34.0%	42.2%	36.7%	26.7%	21.1%	38.0%	25.2%	34.4%	38.7%	30.8%	26.2%	24.2%

Ständige Bevölkerung nach Heimat, Geschlecht, Zivilstand und Wohngemeinde

Stichtag: 31.12.2018 (1299) Dezember

Tabelle 2.1.3

	Total Wohngemeinde											
		Vaduz	Triesen	Balzers	Triesen- berg	Schaan	Planken	Eschen	Mauren	Gamprin	Ruggell	Schellen- berg
Total	38 378	5 624	5 202	4 594	2 636	6 014	472	4 416	4 389	1 671	2 276	1 084
Liechtensteiner	25 321	3 251	3 295	3 367	2 080	3 728	353	2 897	2 692	1 156	1 680	822
Frauen	12 839	1 653	1 693	1 726	1 036	1 933	176	1 446	1 362	558	854	402
ledig	5 638	709	726	765	428	857	76	638	608	248	394	189
verheiratet, eing. Partn.	4 944	567	636	668	451	713	75	561	522	226	359	166
verwitwet, verst. Partn.	1 100	183	150	146	91	180	13	113	112	41	49	22
getrennt	21	3	2	4	3	1	-	3	3	-	1	1
geschieden, aufgel. Partn.	1 136	191	179	143	63	182	12	131	117	43	51	24
Männer	12 482	1 598	1 602	1 641	1 044	1 795	177	1 451	1 330	598	826	420
ledig	6 383	826	816	850	503	868	89	757	714	316	435	209
verheiratet, eing. Partn.	5 106	611	650	659	452	771	76	593	522	240	346	186
verwitwet, verst. Partn.	202	27	28	34	21	31	-	23	22	6	7	3
getrennt	18	2	-	1	6	3	-	3	-	-	2	1
geschieden, aufgel. Partn.	773	132	108	97	62	122	12	75	72	36	36	21
Ausländer	13 057	2 373	1 907	1 227	556	2 286	119	1 519	1 697	515	596	262
Frauen	6 514	1 222	955	589	254	1 138	60	764	837	245	299	151
ledig	1 845	365	273	156	55	345	11	213	243	59	75	50
verheiratet, eing. Partn.	3 710	607	528	362	168	638	39	450	491	159	181	87
verwitwet, verst. Partn.	329	89	57	26	9	52	5	38	27	9	12	5
getrennt	9	1	1	-	1	3	-	2	1	-	-	-
geschieden, aufgel. Partn.	621	160	96	45	21	100	5	61	75	18	31	9
Männer	6 543	1 151	952	638	302	1 148	59	755	860	270	297	111
ledig	2 077	435	295	188	70	392	12	234	268	77	84	22
verheiratet, eing. Partn.	3 774	596	540	389	196	634	41	447	507	157	191	76
verwitwet, verst. Partn.	98	19	18	12	6	15	-	12	8	5	2	1
getrennt	19	1	4	1	-	3	-	3	6	1	-	-
geschieden, aufgel. Partn.	575	100	95	48	30	104	6	59	71	30	20	12

Erläuterung zur Tabelle:

Eine Person mit Zivilstand verschollen wird als verheiratet ausgewiesen.

Ständige Bevölkerung nach Staatsbürgerschaft und Wohngemeinde – Übersicht

Stichtag: 31.12.2018 (1299) Dezember

Tabelle 2.1.4

	Total Wohngemeinde											
		Vaduz	Triesen	Balzers	Triesen- berg	Schaan	Planken	Eschen	Mauren	Gamprin	Ruggell	Schellen- berg
Total	38 378	5 624	5 202	4 594	2 636	6 014	472	4 416	4 389	1 671	2 276	1 084
Liechtenstein	25 321	3 251	3 295	3 367	2 080	3 728	353	2 897	2 692	1 156	1 680	822
Schweiz	3 669	607	584	449	198	538	44	358	403	148	252	88
EWR	6 929	1 197	934	594	304	1 442	65	718	978	274	281	142
Deutschland	1 657	341	200	64	117	272	35	167	238	81	88	54
Frankreich	91	15	15	5	16	14	-	5	15	3	-	3
Griechenland	52	1	3	-	-	41	-	6	-	-	1	-
Grossbritannien	57	16	7	4	4	11	1	4	4	2	3	1
Italien	1 189	160	199	308	24	205	5	67	152	38	24	7
Kroatien	121	18	16	-	5	38	-	22	19	-	2	1
Niederlande	69	15	16	3	7	8	-	3	10	1	2	4
Österreich	2 256	381	233	114	96	381	22	323	419	97	130	60
Portugal	704	120	173	70	5	218	-	50	37	28	1	2
Slowenien	47	9	3	-	-	9	-	11	3	5	5	2
Spanien	372	49	12	5	-	201	2	41	36	11	15	-
Andere	314	72	57	21	30	44	-	19	45	8	10	8
Übriges Europa	1 740	378	283	116	24	190	3	382	233	74	35	22
Bosnien-Herzegowina	270	68	26	15	1	32	-	78	42	7	1	-
Kosovo	425	107	74	36	8	43	-	87	33	23	14	-
Mazedonien	143	33	16	20	-	17	-	18	38	1	-	-
Serbien	236	41	71	32	8	36	-	25	12	2	1	8
Türkei	555	110	77	6	4	42	-	165	92	38	7	14
Andere	111	19	19	7	3	20	3	9	16	3	12	-
Afrika	135	46	20	3	-	18	2	20	19	3	2	2
Amerika	279	64	37	21	24	42	3	21	34	7	20	6
USA	47	9	6	5	8	6	-	3	4	1	3	2
Brasilien	91	21	14	7	5	14	-	7	9	3	9	2
Andere	141	34	17	9	11	22	3	11	21	3	8	2
Asien	296	78	49	43	6	52	2	19	30	9	6	2
China	83	20	18	22	1	13	-	4	1	2	2	-
Thailand	50	6	4	8	4	12	2	7	3	2	1	1
Andere	163	52	27	13	1	27	-	8	26	5	3	1
Ozeanien	9	3	-	1	-	4	-	1	-	-	-	-

Ständige Bevölkerung nach Staatsbürgerschaft, Geschlecht und Wohngemeinde

Stichtag: 31.12.2018 (1299) Dezember

Tabelle 2.1.5, Seite 1/7

	Total Wohngemeinde											
		Vaduz	Triesen	Balzers	Triesen- berg	Schaan	Planken	Eschen	Mauren	Gamprin	Ruggell	Schellen- berg
Total	38 378	5 624	5 202	4 594	2 636	6 014	472	4 416	4 389	1 671	2 276	1 084
Liechtenstein	25 321	3 251	3 295	3 367	2 080	3 728	353	2 897	2 692	1 156	1 680	822
Frauen	12 839	1 653	1 693	1 726	1 036	1 933	176	1 446	1 362	558	854	402
Männer	12 482	1 598	1 602	1 641	1 044	1 795	177	1 451	1 330	598	826	420
Schweiz	3 669	607	584	449	198	538	44	358	403	148	252	88
Frauen	1 796	322	285	222	78	261	19	178	198	58	125	50
Männer	1 873	285	299	227	120	277	25	180	205	90	127	38
EWR	6 929	1 197	934	594	304	1 442	65	718	978	274	281	142
Belgien	25	3	4	1	8	7	-	-	2	-	-	-
Frauen	13	2	2	1	4	3	-	-	1	-	-	-
Männer	12	1	2	-	4	4	-	-	1	-	-	-
Bulgarien	11	2	3	-	-	1	-	2	3	-	-	-
Frauen	8	1	2	-	-	1	-	2	2	-	-	-
Männer	3	1	1	-	-	-	-	-	1	-	-	-
Dänemark	23	8	5	1	1	3	-	1	3	1	-	-
Frauen	11	4	3	-	-	1	-	1	1	1	-	-
Männer	12	4	2	1	1	2	-	-	2	-	-	-
Deutschland	1 657	341	200	64	117	272	35	167	238	81	88	54
Frauen	770	161	96	35	46	127	21	76	100	35	43	30
Männer	887	180	104	29	71	145	14	91	138	46	45	24
Estland	2	-	-	1	-	1	-	-	-	-	-	-
Frauen	2	-	-	1	-	1	-	-	-	-	-	-
Finnland	11	2	6	-	-	-	-	-	-	-	2	1
Frauen	7	1	4	-	-	-	-	-	-	-	1	1
Männer	4	1	2	-	-	-	-	-	-	-	1	-
Frankreich	91	15	15	5	16	14	-	5	15	3	-	3
Frauen	41	5	8	1	11	6	-	2	7	1	-	-
Männer	50	10	7	4	5	8	-	3	8	2	-	3
Griechenland	52	1	3	-	-	41	-	6	-	-	1	-
Frauen	24	-	1	-	-	20	-	3	-	-	-	-
Männer	28	1	2	-	-	21	-	3	-	-	1	-
Grossbritannien	57	16	7	4	4	11	1	4	4	2	3	1
Frauen	25	6	4	1	2	6	-	-	3	1	1	1
Männer	32	10	3	3	2	5	1	4	1	1	2	-
Irland	18	4	-	1	2	6	-	1	3	1	-	-
Frauen	8	2	-	1	-	3	-	-	2	-	-	-
Männer	10	2	-	-	2	3	-	1	1	1	-	-
Island	2	1	-	-	-	-	-	-	1	-	-	-
Frauen	1	1	-	-	-	-	-	-	-	-	-	-
Männer	1	-	-	-	-	-	-	-	1	-	-	-
Italien	1 189	160	199	308	24	205	5	67	152	38	24	7
Frauen	465	58	71	125	8	89	2	25	62	12	9	4
Männer	724	102	128	183	16	116	3	42	90	26	15	3
Kroatien	121	18	16	-	5	38	-	22	19	-	2	1
Frauen	66	10	10	-	1	22	-	11	10	-	1	1
Männer	55	8	6	-	4	16	-	11	9	-	1	-
Lettland	4	1	1	-	1	1	-	-	-	-	-	-
Frauen	3	1	1	-	1	-	-	-	-	-	-	-
Männer	1	-	-	-	-	1	-	-	-	-	-	-

>>

>>

Tabelle 2.1.5, Seite 2/7

		Total Wohngemeinde										
		Vaduz	Triesen	Balzers	Triesen- berg	Schaan	Planken	Eschen	Mauren	Gamprin	Ruggell	Schellen- berg
Litauen	3	-	-	-	-	-	-	-	1	-	-	2
Frauen	2	-	-	-	-	-	-	-	1	-	-	1
Männer	1	-	-	-	-	-	-	-	-	-	-	1
Luxemburg	6	1	2	-	2	1	-	-	-	-	-	-
Frauen	4	1	1	-	1	1	-	-	-	-	-	-
Männer	2	-	1	-	1	-	-	-	-	-	-	-
Malta	3	-	1	-	-	-	-	-	-	2	-	-
Frauen	2	-	1	-	-	-	-	-	-	1	-	-
Männer	1	-	-	-	-	-	-	-	-	1	-	-
Niederlande	69	15	16	3	7	8	-	3	10	1	2	4
Frauen	30	8	6	1	3	2	-	1	5	-	2	2
Männer	39	7	10	2	4	6	-	2	5	1	-	2
Norwegen	7	1	1	1	1	1	-	-	1	-	1	-
Frauen	4	1	1	-	1	-	-	-	-	-	1	-
Männer	3	-	-	1	-	1	-	-	1	-	-	-
Österreich	2256	381	233	114	96	381	22	323	419	97	130	60
Frauen	1234	219	133	66	49	216	11	169	216	58	64	33
Männer	1022	162	100	48	47	165	11	154	203	39	66	27
Polen	42	7	11	5	3	1	-	4	5	2	4	-
Frauen	29	3	7	2	3	1	-	4	3	2	4	-
Männer	13	4	4	3	-	-	-	-	2	-	-	-
Portugal	704	120	173	70	5	218	-	50	37	28	1	2
Frauen	322	58	86	33	3	94	-	24	10	13	-	1
Männer	382	62	87	37	2	124	-	26	27	15	1	1
Rumänien	18	7	3	1	-	3	-	2	-	1	-	1
Frauen	15	5	3	1	-	3	-	1	-	1	-	1
Männer	3	2	-	-	-	-	-	1	-	-	-	-
Schweden	19	10	1	1	3	1	-	1	2	-	-	-
Frauen	11	6	-	-	2	-	-	1	2	-	-	-
Männer	8	4	1	1	1	1	-	-	-	-	-	-
Slowakei	42	13	9	5	5	4	-	1	1	1	3	-
Frauen	33	9	6	5	5	2	-	1	1	1	3	-
Männer	9	4	3	-	-	2	-	-	-	-	-	-
Slowenien	47	9	3	-	-	9	-	11	3	5	5	2
Frauen	31	8	2	-	-	7	-	3	3	5	2	1
Männer	16	1	1	-	-	2	-	8	-	-	3	1
Spanien	372	49	12	5	-	201	2	41	36	11	15	-
Frauen	174	28	9	-	-	90	1	16	17	4	9	-
Männer	198	21	3	5	-	111	1	25	19	7	6	-
Tschechien	22	3	3	1	3	3	-	1	7	-	-	1
Frauen	15	2	3	1	2	2	-	1	3	-	-	1
Männer	7	1	-	-	1	1	-	-	4	-	-	-
Ungarn	56	9	7	3	1	11	-	6	16	-	-	3
Frauen	38	7	4	3	1	8	-	5	8	-	-	2
Männer	18	2	3	-	-	3	-	1	8	-	-	1
Übriges Europa	1740	378	283	116	24	190	3	382	233	74	35	22
Albanien	2	-	1	1	-	-	-	-	-	-	-	-
Frauen	1	-	-	1	-	-	-	-	-	-	-	-
Männer	1	-	1	-	-	-	-	-	-	-	-	-

>>

>>

Tabelle 2.1.5, Seite 3/7

	Total	Wohngemeinde										
		Vaduz	Triesen	Balzers	Triesen- berg	Schaan	Planken	Eschen	Mauren	Gamprin	Ruggell	Schellen- berg
Andorra	1	-	-	-	-	-	-	-	1	-	-	-
Frauen	1	-	-	-	-	-	-	-	1	-	-	-
Belarus	2	-	1	-	-	-	-	-	1	-	-	-
Frauen	1	-	1	-	-	-	-	-	-	-	-	-
Männer	1	-	-	-	-	-	-	-	1	-	-	-
Bosnien-Herzegowina	270	68	26	15	1	32	-	78	42	7	1	-
Frauen	137	33	13	8	1	18	-	39	22	2	1	-
Männer	133	35	13	7	-	14	-	39	20	5	-	-
Kosovo	425	107	74	36	8	43	-	87	33	23	14	-
Frauen	206	48	40	16	5	17	-	46	16	13	5	-
Männer	219	59	34	20	3	26	-	41	17	10	9	-
Mazedonien	143	33	16	20	-	17	-	18	38	1	-	-
Frauen	73	15	8	9	-	11	-	9	20	1	-	-
Männer	70	18	8	11	-	6	-	9	18	-	-	-
Montenegro	12	-	1	2	-	6	-	1	2	-	-	-
Frauen	6	-	1	1	-	2	-	1	1	-	-	-
Männer	6	-	-	1	-	4	-	-	1	-	-	-
Russland	43	13	11	1	1	8	-	2	3	-	4	-
Frauen	29	7	7	1	1	5	-	2	3	-	3	-
Männer	14	6	4	-	-	3	-	-	-	-	1	-
Serbien	236	41	71	32	8	36	-	25	12	2	1	8
Frauen	112	22	27	14	4	21	-	12	7	-	-	5
Männer	124	19	44	18	4	15	-	13	5	2	1	3
Türkei	555	110	77	6	4	42	-	165	92	38	7	14
Frauen	301	61	38	2	1	26	-	86	49	24	4	10
Männer	254	49	39	4	3	16	-	79	43	14	3	4
Ukraine	51	6	5	3	2	6	3	6	9	3	8	-
Frauen	33	4	4	2	2	3	2	4	4	2	6	-
Männer	18	2	1	1	-	3	1	2	5	1	2	-
Afrika	135	46	20	3	-	18	2	20	19	3	2	2
Ägypten	14	9	1	-	-	1	1	1	1	-	-	-
Frauen	5	4	-	-	-	-	-	-	1	-	-	-
Männer	9	5	1	-	-	1	1	1	-	-	-	-
Algerien	5	2	2	-	-	-	-	1	-	-	-	-
Frauen	3	1	2	-	-	-	-	-	-	-	-	-
Männer	2	1	-	-	-	-	-	1	-	-	-	-
Äthiopien	1	-	1	-	-	-	-	-	-	-	-	-
Männer	1	-	1	-	-	-	-	-	-	-	-	-
Burkina Faso	1	-	-	-	-	-	-	1	-	-	-	-
Männer	1	-	-	-	-	-	-	1	-	-	-	-
Eritrea	29	5	5	-	-	2	-	11	4	2	-	-
Frauen	17	3	3	-	-	-	-	9	2	-	-	-
Männer	12	2	2	-	-	2	-	2	2	2	-	-
Ghana	1	-	-	-	-	1	-	-	-	-	-	-
Frauen	1	-	-	-	-	1	-	-	-	-	-	-
Kenia	4	2	-	-	-	1	-	-	1	-	-	-
Frauen	3	1	-	-	-	1	-	-	1	-	-	-
Männer	1	1	-	-	-	-	-	-	-	-	-	-

>>

>>

	Total Wohngemeinde											
	Vaduz	Triesen	Balzers	Triesenberg	Schaan	Planken	Eschen	Mauren	Gamprin	Ruggell	Schellenberg	
Kongo (Demokr. Rep.)	2	1	1	-	-	-	-	-	-	-	-	-
Männer	2	1	1	-	-	-	-	-	-	-	-	-
Madagaskar	2	-	-	-	-	-	-	-	-	1	1	-
Männer	2	-	-	-	-	-	-	-	-	1	1	-
Marokko	8	-	2	1	-	2	-	-	2	-	1	-
Frauen	5	-	2	-	-	1	-	-	2	-	-	-
Männer	3	-	-	1	-	1	-	-	-	-	1	-
Mauritius	1	-	-	-	-	-	-	1	-	-	-	-
Frauen	1	-	-	-	-	-	-	1	-	-	-	-
Nigeria	3	-	1	-	-	-	-	2	-	-	-	-
Männer	3	-	1	-	-	-	-	2	-	-	-	-
Senegal	4	-	-	-	-	-	-	-	4	-	-	-
Frauen	2	-	-	-	-	-	-	-	2	-	-	-
Männer	2	-	-	-	-	-	-	-	2	-	-	-
Simbabwe	3	-	-	-	-	2	-	-	-	-	-	1
Frauen	3	-	-	-	-	2	-	-	-	-	-	1
Somalia	40	25	2	-	-	5	-	2	6	-	-	-
Frauen	16	10	1	-	-	2	-	-	3	-	-	-
Männer	24	15	1	-	-	3	-	2	3	-	-	-
Südafrika	5	1	-	-	-	2	1	-	-	-	-	1
Frauen	4	1	-	-	-	1	1	-	-	-	-	1
Männer	1	-	-	-	-	1	-	-	-	-	-	-
Tunesien	12	1	5	2	-	2	-	1	1	-	-	-
Frauen	5	1	2	1	-	-	-	-	1	-	-	-
Männer	7	-	3	1	-	2	-	1	-	-	-	-
Amerika	279	64	37	21	24	42	3	21	34	7	20	6
Argentinien	6	4	1	-	-	1	-	-	-	-	-	-
Frauen	3	2	1	-	-	-	-	-	-	-	-	-
Männer	3	2	-	-	-	1	-	-	-	-	-	-
Bahamas	1	1	-	-	-	-	-	-	-	-	-	-
Frauen	1	1	-	-	-	-	-	-	-	-	-	-
Brasilien	91	21	14	7	5	14	-	7	9	3	9	2
Frauen	62	17	10	3	3	12	-	4	7	2	3	1
Männer	29	4	4	4	2	2	-	3	2	1	6	1
Chile	5	2	-	1	-	1	-	1	-	-	-	-
Frauen	4	1	-	1	-	1	-	1	-	-	-	-
Männer	1	1	-	-	-	-	-	-	-	-	-	-
Costa Rica	2	-	-	-	-	1	-	-	1	-	-	-
Frauen	1	-	-	-	-	1	-	-	-	-	-	-
Männer	1	-	-	-	-	-	-	-	1	-	-	-
Dominikanische Rep.	59	10	11	7	2	8	-	5	9	1	6	-
Frauen	39	6	8	3	2	5	-	4	7	-	4	-
Männer	20	4	3	4	-	3	-	1	2	1	2	-
Ecuador	2	1	-	-	-	1	-	-	-	-	-	-
Frauen	1	1	-	-	-	-	-	-	-	-	-	-
Männer	1	-	-	-	-	1	-	-	-	-	-	-
Haiti	1	1	-	-	-	-	-	-	-	-	-	-
Frauen	1	1	-	-	-	-	-	-	-	-	-	-

>>

>>

Tabelle 2.1.5, Seite 5/7

		Total Wohngemeinde										
		Vaduz	Triesen	Balzers	Triesen- berg	Schaan	Planken	Eschen	Mauren	Gamprin	Ruggell	Schellen- berg
Kanada	7	3	-	-	1	-	1	-	-	-	1	1
Frauen	2	1	-	-	-	-	-	-	-	-	1	-
Männer	5	2	-	-	1	-	1	-	-	-	-	1
Kolumbien	17	-	-	-	2	5	2	2	5	1	-	-
Frauen	13	-	-	-	1	3	1	2	5	1	-	-
Männer	4	-	-	-	1	2	1	-	-	-	-	-
Kuba	5	-	1	-	1	3	-	-	-	-	-	-
Frauen	4	-	1	-	1	2	-	-	-	-	-	-
Männer	1	-	-	-	-	1	-	-	-	-	-	-
Mexiko	13	1	3	1	-	1	-	2	4	-	-	1
Frauen	11	1	3	-	-	1	-	1	4	-	-	1
Männer	2	-	-	1	-	-	-	1	-	-	-	-
Nicaragua	2	2	-	-	-	-	-	-	-	-	-	-
Frauen	1	1	-	-	-	-	-	-	-	-	-	-
Männer	1	1	-	-	-	-	-	-	-	-	-	-
Panama	1	1	-	-	-	-	-	-	-	-	-	-
Frauen	1	1	-	-	-	-	-	-	-	-	-	-
Paraguay	1	-	-	-	1	-	-	-	-	-	-	-
Frauen	1	-	-	-	1	-	-	-	-	-	-	-
Peru	7	2	1	-	1	1	-	-	2	-	-	-
Frauen	4	-	1	-	1	1	-	-	1	-	-	-
Männer	3	2	-	-	-	-	-	-	1	-	-	-
St. Kitts und Nevis	6	6	-	-	-	-	-	-	-	-	-	-
Frauen	4	4	-	-	-	-	-	-	-	-	-	-
Männer	2	2	-	-	-	-	-	-	-	-	-	-
St. Lucia	1	-	-	-	-	-	-	1	-	-	-	-
Männer	1	-	-	-	-	-	-	1	-	-	-	-
USA	47	9	6	5	8	6	-	3	4	1	3	2
Frauen	23	8	3	1	3	3	-	2	1	-	1	1
Männer	24	1	3	4	5	3	-	1	3	1	2	1
Venezuela	5	-	-	-	3	-	-	-	-	1	1	-
Frauen	4	-	-	-	2	-	-	-	-	1	1	-
Männer	1	-	-	-	1	-	-	-	-	-	-	-
Asien	296	78	49	43	6	52	2	19	30	9	6	2
Afghanistan	7	5	-	-	-	1	-	-	1	-	-	-
Frauen	3	2	-	-	-	1	-	-	-	-	-	-
Männer	4	3	-	-	-	-	-	-	1	-	-	-
Armenien	9	4	-	-	-	2	-	-	-	3	-	-
Frauen	3	1	-	-	-	1	-	-	-	1	-	-
Männer	6	3	-	-	-	1	-	-	-	2	-	-
Bangladesch	2	-	1	-	-	1	-	-	-	-	-	-
Frauen	2	-	1	-	-	1	-	-	-	-	-	-
China	83	20	18	22	1	13	-	4	1	2	2	-
Frauen	48	10	10	13	1	6	-	4	1	2	1	-
Männer	35	10	8	9	-	7	-	-	-	-	1	-
Georgien	3	1	-	-	-	-	-	1	1	-	-	-
Frauen	3	1	-	-	-	-	-	1	1	-	-	-

>>

>>

Total Wohngemeinde

		Vaduz	Triesen	Balzers	Triesen- berg	Schaan	Planken	Eschen	Mauren	Gamprin	Ruggell	Schellen- berg
Indien	20	5	4	-	-	4	-	-	7	-	-	-
Frauen	9	1	2	-	-	1	-	-	5	-	-	-
Männer	11	4	2	-	-	3	-	-	2	-	-	-
Indonesien	6	2	2	1	-	1	-	-	-	-	-	-
Frauen	5	2	2	1	-	-	-	-	-	-	-	-
Männer	1	-	-	-	-	1	-	-	-	-	-	-
Irak	11	4	1	-	-	4	-	1	1	-	-	-
Frauen	3	2	-	-	-	1	-	-	-	-	-	-
Männer	8	2	1	-	-	3	-	1	1	-	-	-
Iran	4	1	1	-	-	-	-	-	2	-	-	-
Frauen	3	1	-	-	-	-	-	-	2	-	-	-
Männer	1	-	1	-	-	-	-	-	-	-	-	-
Japan	13	6	4	-	-	-	-	1	1	-	1	-
Frauen	7	2	2	-	-	-	-	1	1	-	1	-
Männer	6	4	2	-	-	-	-	-	-	-	-	-
Jordanien	5	5	-	-	-	-	-	-	-	-	-	-
Frauen	1	1	-	-	-	-	-	-	-	-	-	-
Männer	4	4	-	-	-	-	-	-	-	-	-	-
Kambodscha	1	1	-	-	-	-	-	-	-	-	-	-
Frauen	1	1	-	-	-	-	-	-	-	-	-	-
Kasachstan	1	-	-	1	-	-	-	-	-	-	-	-
Männer	1	-	-	1	-	-	-	-	-	-	-	-
Korea (Republik)	4	-	-	-	-	-	-	3	-	1	-	-
Frauen	3	-	-	-	-	-	-	2	-	1	-	-
Männer	1	-	-	-	-	-	-	1	-	-	-	-
Laos	4	1	-	-	-	3	-	-	-	-	-	-
Frauen	4	1	-	-	-	3	-	-	-	-	-	-
Malediven	2	1	-	-	-	1	-	-	-	-	-	-
Männer	2	1	-	-	-	1	-	-	-	-	-	-
Nepal	1	-	-	1	-	-	-	-	-	-	-	-
Männer	1	-	-	1	-	-	-	-	-	-	-	-
Pakistan	4	1	-	-	-	1	-	-	2	-	-	-
Frauen	1	-	-	-	-	-	-	-	1	-	-	-
Männer	3	1	-	-	-	1	-	-	1	-	-	-
Philippinen	20	2	-	1	-	3	-	2	11	1	-	-
Frauen	17	2	-	1	-	3	-	2	8	1	-	-
Männer	3	-	-	-	-	-	-	-	3	-	-	-
Singapur	1	-	-	-	-	-	-	-	-	-	1	-
Frauen	1	-	-	-	-	-	-	-	-	-	1	-
Sri Lanka	3	-	1	-	1	1	-	-	-	-	-	-
Frauen	2	-	1	-	1	-	-	-	-	-	-	-
Männer	1	-	-	-	-	1	-	-	-	-	-	-
Syrien	34	11	13	7	-	3	-	-	-	-	-	-
Frauen	17	3	8	4	-	2	-	-	-	-	-	-
Männer	17	8	5	3	-	1	-	-	-	-	-	-
Taiwan	3	-	-	-	-	2	-	-	-	-	-	1
Frauen	3	-	-	-	-	2	-	-	-	-	-	1

>>

>>

Tabelle 2.1.5, Seite 7/7

Total Wohngemeinde

		Vaduz	Triesen	Balzers	Triesen- berg	Schaan	Planken	Eschen	Mauren	Gamprin	Ruggell	Schellen- berg
Thailand	50	6	4	8	4	12	2	7	3	2	1	1
Frauen	42	6	4	6	3	9	2	6	3	1	1	1
Männer	8	-	-	2	1	3	-	1	-	1	-	-
Usbekistan	2	-	-	2	-	-	-	-	-	-	-	-
Frauen	1	-	-	1	-	-	-	-	-	-	-	-
Männer	1	-	-	1	-	-	-	-	-	-	-	-
Verein. arab. Emirate	1	1	-	-	-	-	-	-	-	-	-	-
Männer	1	1	-	-	-	-	-	-	-	-	-	-
Vietnam	2	1	-	-	-	-	-	-	-	-	1	-
Frauen	2	1	-	-	-	-	-	-	-	-	1	-
Ozeanien	9	3	-	1	-	4	-	1	-	-	-	-
Australien	5	3	-	-	-	1	-	1	-	-	-	-
Frauen	1	-	-	-	-	-	-	1	-	-	-	-
Männer	4	3	-	-	-	1	-	-	-	-	-	-
Neuseeland	4	-	-	1	-	3	-	-	-	-	-	-
Frauen	3	-	-	1	-	2	-	-	-	-	-	-
Männer	1	-	-	-	-	1	-	-	-	-	-	-

Ständige Bevölkerung nach Altersjahr, Geschlecht und Heimat

Stichtag: 31.12.2018 (1299) Dezember

Tabelle 2.1.6, Seite 1/2

Alter	Total	Liechtensteiner			Ausländer		
		Total	Frauen	Männer	Total	Frauen	Männer
Total	38 378	25 321	12 839	12 482	13 057	6 514	6 543
0	381	289	148	141	92	41	51
1	347	257	129	128	90	39	51
2	394	298	140	158	96	52	44
3	323	225	103	122	98	40	58
4	386	287	124	163	99	43	56
5	373	279	133	146	94	36	58
6	369	281	138	143	88	40	48
7	403	306	148	158	97	45	52
8	350	261	123	138	89	50	39
9	411	331	146	185	80	32	48
10	363	276	117	159	87	48	39
11	379	277	132	145	102	44	58
12	379	305	148	157	74	40	34
13	393	289	149	140	104	53	51
14	404	301	150	151	103	46	57
15	352	244	122	122	108	50	58
16	399	320	163	157	79	36	43
17	389	299	141	158	90	41	49
18	417	321	153	168	96	47	49
19	416	312	172	140	104	52	52
20	418	315	164	151	103	55	48
21	462	362	183	179	100	46	54
22	444	337	170	167	107	50	57
23	473	357	167	190	116	62	54
24	425	317	147	170	108	45	63
25	479	360	166	194	119	68	51
26	434	307	164	143	127	65	62
27	467	338	157	181	129	61	68
28	466	317	156	161	149	88	61
29	471	302	128	174	169	93	76
30	480	315	132	183	165	82	83
31	478	302	146	156	176	109	67
32	471	280	144	136	191	102	89
33	483	300	145	155	183	106	77
34	493	299	145	154	194	109	85
35	459	274	135	139	185	110	75
36	508	302	138	164	206	109	97
37	492	286	129	157	206	104	102
38	521	305	131	174	216	126	90
39	503	283	137	146	220	111	109
40	483	256	127	129	227	127	100
41	510	274	127	147	236	113	123
42	512	298	132	166	214	113	101
43	518	278	145	133	240	137	103
44	525	278	137	141	247	121	126
45	587	334	175	159	253	130	123
46	571	307	166	141	264	140	124
47	576	303	145	158	273	150	123
48	643	368	165	203	275	124	151
49	646	390	186	204	256	128	128

>>

Tabelle 2.1.6, Seite 2/2

Alter	Total Liechtensteiner			Ausländer			
		Total	Frauen	Männer	Total	Frauen	Männer
50	699	408	218	190	291	156	135
51	645	378	191	187	267	140	127
52	620	359	181	178	261	144	117
53	622	357	176	181	265	121	144
54	674	355	181	174	319	171	148
55	646	382	198	184	264	139	125
56	634	362	181	181	272	125	147
57	599	357	175	182	242	136	106
58	614	376	190	186	238	114	124
59	586	353	184	169	233	117	116
60	544	351	187	164	193	95	98
61	538	348	179	169	190	99	91
62	516	331	169	162	185	87	98
63	482	301	165	136	181	74	107
64	472	300	154	146	172	87	85
65	441	289	145	144	152	71	81
66	435	309	186	123	126	60	66
67	448	295	147	148	153	68	85
68	410	269	155	114	141	52	89
69	408	284	148	136	124	50	74
70	439	274	155	119	165	70	95
71	381	263	143	120	118	44	74
72	382	267	140	127	115	55	60
73	306	229	125	104	77	27	50
74	371	263	156	107	108	42	66
75	322	231	121	110	91	38	53
76	305	223	131	92	82	35	47
77	262	192	119	73	70	28	42
78	274	205	122	83	69	31	38
79	221	161	91	70	60	27	33
80	186	147	98	49	39	20	19
81	184	143	81	62	41	12	29
82	151	117	71	46	34	17	17
83	132	102	61	41	30	15	15
84	135	113	75	38	22	12	10
85	128	104	73	31	24	14	10
86	102	81	56	25	21	7	14
87	76	62	37	25	14	9	5
88	63	50	29	21	13	8	5
89	69	49	36	13	20	10	10
90	51	40	28	12	11	4	7
91	46	36	26	10	10	7	3
92	41	31	25	6	10	5	5
93	23	19	15	4	4	3	1
94	26	19	19	-	7	5	2
95	16	10	10	-	6	3	3
96	10	8	6	2	2	1	1
97	8	8	7	1	-	-	-
98	6	6	4	2	-	-	-
99	2	2	1	1	-	-	-
100	1	-	-	-	1	-	1

Ständige Bevölkerung nach Altersjahr, Geschlecht und Zivilstand

Stichtag: 31.12.2018 (1299) Dezember

Tabelle 2.1.7, Seite 1/2

Alter	Total	Frauen					Männer								
	Total	Zivilstand					Total	Zivilstand							
		L	V, P	W, PV	T	G, PA		L	V, P	W, PV	T	G, PA			
	38 378	19 353	7 483	8 654	1 429	30	1 757	19 025	8 460	8 880	300	37	1 348		
0	381	189	189	-	-	-	-	192	192	-	-	-	-		
1	347	168	168	-	-	-	-	179	179	-	-	-	-		
2	394	192	192	-	-	-	-	202	202	-	-	-	-		
3	323	143	143	-	-	-	-	180	180	-	-	-	-		
4	386	167	167	-	-	-	-	219	219	-	-	-	-		
5	373	169	169	-	-	-	-	204	204	-	-	-	-		
6	369	178	178	-	-	-	-	191	191	-	-	-	-		
7	403	193	193	-	-	-	-	210	210	-	-	-	-		
8	350	173	173	-	-	-	-	177	177	-	-	-	-		
9	411	178	178	-	-	-	-	233	233	-	-	-	-		
10	363	165	165	-	-	-	-	198	198	-	-	-	-		
11	379	176	176	-	-	-	-	203	203	-	-	-	-		
12	379	188	188	-	-	-	-	191	191	-	-	-	-		
13	393	202	202	-	-	-	-	191	191	-	-	-	-		
14	404	196	196	-	-	-	-	208	208	-	-	-	-		
15	352	172	172	-	-	-	-	180	180	-	-	-	-		
16	399	199	199	-	-	-	-	200	200	-	-	-	-		
17	389	182	182	-	-	-	-	207	207	-	-	-	-		
18	417	200	200	-	-	-	-	217	217	-	-	-	-		
19	416	224	222	2	-	-	-	192	192	-	-	-	-		
20	418	219	215	4	-	-	-	199	197	2	-	-	-		
21	462	229	223	6	-	-	-	233	232	1	-	-	-		
22	444	220	206	13	-	-	1	224	220	4	-	-	-		
23	473	229	210	17	-	-	2	244	236	8	-	-	-		
24	425	192	162	30	-	-	-	233	215	17	-	-	1		
25	479	234	187	45	-	-	2	245	224	21	-	-	-		
26	434	229	169	59	-	-	1	205	173	32	-	-	-		
27	467	218	149	67	-	-	2	249	219	29	-	-	1		
28	466	244	163	78	-	-	3	222	164	57	-	-	1		
29	471	221	117	100	-	-	4	250	168	77	-	-	5		
30	480	214	109	103	-	-	2	266	174	86	-	-	6		
31	478	255	103	140	-	-	12	223	135	82	-	-	6		
32	471	246	91	149	-	-	6	225	99	118	-	-	8		
33	483	251	73	162	-	-	16	232	112	111	-	-	9		
34	493	254	69	173	-	-	12	239	105	127	-	-	7		
35	459	245	64	162	-	-	19	214	76	130	-	-	8		
36	508	247	69	152	1	-	25	261	97	156	1	-	7		
37	492	233	51	164	1	1	16	259	91	156	-	1	11		
38	521	257	63	166	2	-	26	264	92	161	-	-	11		
39	503	248	63	165	3	-	17	255	71	163	-	-	21		
40	483	254	53	182	1	-	18	229	67	152	-	-	10		
41	510	240	45	166	2	-	27	270	70	178	-	-	22		
42	512	245	43	175	1	-	26	267	75	173	1	-	18		
43	518	282	43	209	3	-	27	236	54	167	-	-	15		
44	525	258	40	187	3	3	25	267	54	188	-	1	24		
45	587	305	52	206	5	1	41	282	58	194	-	1	29		
46	571	306	49	206	1	2	48	265	59	181	-	-	25		
47	576	295	38	205	1	-	51	281	66	185	1	-	29		
48	643	289	54	192	4	-	39	354	74	237	1	1	41		

>>

>>

Tabelle 2.1.7, Seite 2/2

Alter	Total Frauen							Männer						
	Total	Zivilstand					Total	Zivilstand						
		L	V, P	W, PV	T	G, PA		L	V, P	W, PV	T	G, PA		
49	646	314	37	218	11	1	47	332	70	225	-	1	36	
50	699	374	63	238	11	-	62	325	63	217	3	2	40	
51	645	331	49	213	4	2	63	314	44	228	1	-	41	
52	620	325	49	210	2	-	64	295	52	201	-	-	42	
53	622	297	32	203	11	-	51	325	49	224	-	3	49	
54	674	352	38	251	10	-	53	322	48	210	1	2	61	
55	646	337	39	224	6	-	68	309	38	221	3	-	47	
56	634	306	24	192	14	-	76	328	42	228	6	1	51	
57	599	311	30	199	19	1	62	288	28	207	2	-	51	
58	614	304	27	195	13	-	69	310	39	217	9	2	43	
59	586	301	32	205	21	-	43	285	21	218	2	-	44	
60	544	282	42	167	20	2	51	262	29	182	4	1	46	
61	538	278	37	168	27	-	46	260	28	192	-	1	39	
62	516	256	21	169	23	4	39	260	23	188	6	1	42	
63	482	239	31	153	15	-	40	243	23	182	3	-	35	
64	472	241	22	157	22	1	39	231	21	170	8	2	30	
65	441	216	16	139	24	1	36	225	14	170	10	3	28	
66	435	246	19	164	25	2	36	189	13	140	8	2	26	
67	448	215	16	131	32	1	35	233	22	175	7	1	28	
68	410	207	22	112	34	1	38	203	15	155	6	-	27	
69	408	198	11	128	37	-	22	210	11	164	11	-	24	
70	439	225	18	143	39	1	24	214	17	152	9	1	35	
71	381	187	10	116	22	3	36	194	15	143	11	1	24	
72	382	195	15	109	47	-	24	187	8	148	14	1	16	
73	306	152	14	86	39	-	13	154	10	119	7	1	17	
74	371	198	18	101	55	-	24	173	11	133	13	-	16	
75	322	159	9	73	57	-	20	163	9	129	10	1	14	
76	305	166	9	89	49	-	19	139	4	113	7	2	13	
77	262	147	10	73	46	2	16	115	7	75	12	1	20	
78	274	153	11	72	60	-	10	121	5	94	6	-	16	
79	221	118	9	55	48	-	6	103	5	85	8	-	5	
80	186	118	5	52	52	-	9	68	5	52	5	-	6	
81	184	93	7	29	48	-	9	91	4	67	13	-	7	
82	151	88	8	29	46	-	5	63	3	46	10	-	4	
83	132	76	9	27	35	-	5	56	2	39	13	-	2	
84	135	87	10	17	54	-	6	48	1	37	8	-	2	
85	128	87	11	24	46	-	6	41	4	23	10	-	4	
86	102	63	7	6	47	-	3	39	1	32	5	1	-	
87	76	46	-	10	31	-	5	30	2	22	6	-	-	
88	63	37	2	10	23	-	2	26	1	16	7	-	2	
89	69	46	4	3	38	-	1	23	-	17	5	1	-	
90	51	32	2	2	26	-	2	19	-	12	6	1	-	
91	46	33	4	2	27	-	-	13	1	8	4	-	-	
92	41	30	3	2	22	1	2	11	1	6	4	-	-	
93	23	18	1	1	15	-	1	5	-	2	3	-	-	
94	26	24	2	2	19	-	1	2	-	1	1	-	-	
95	16	13	1	-	12	-	-	3	-	-	3	-	-	
96	10	7	1	-	6	-	-	3	-	1	2	-	-	
97	8	7	1	-	6	-	-	1	-	-	1	-	-	
98	6	4	-	-	4	-	-	2	-	1	1	-	-	
99	2	1	-	-	1	-	-	1	-	-	1	-	-	
100	1	-	-	-	-	-	-	1	-	-	1	-	-	

Erläuterung zur Tabelle:

Eine Person mit Zivilstand verschollen wird als verheiratet ausgewiesen.

2.2 Liechtensteinerinnen und Liechtensteiner

Bürger nach Heimat- und Wohngemeinde

Stichtag: 31.12.2018 (1299) Dezember

Tabelle 2.2.1

Heimatgemeinde	Total Wohngemeinde											
		Vaduz	Triesen	Balzers	Triesen- berg	Schaan	Planken	Eschen	Mauren	Gamprin	Ruggell	Schellen- berg
Total	25 321	3 251	3 295	3 367	2 080	3 728	353	2 897	2 692	1 156	1 680	822
Vaduz	2 737	1 521	337	76	94	315	30	122	108	67	58	9
Triesen	2 657	220	1 738	159	93	135	11	71	92	52	47	39
Balzers	4 038	289	311	2 720	111	222	14	113	101	35	72	50
Triesenberg	2 701	209	296	109	1 513	235	8	127	102	39	44	19
Schaan	3 459	299	184	84	70	2 155	70	214	150	85	108	40
Planken	315	36	9	8	6	63	129	22	14	14	4	10
Eschen	2 647	164	107	48	41	165	23	1 659	217	94	93	36
Mauren	3 016	228	118	73	72	203	27	297	1 650	132	102	114
Gamprin	890	58	48	16	14	58	2	74	44	515	43	18
Ruggell	1 679	108	69	40	35	111	27	96	65	63	1 033	32
Schellenberg	1 162	101	77	34	31	65	12	102	149	60	76	455
Liechtenstein	20	18	1	-	-	1	-	-	-	-	-	-

2.3 Personen mit ausländerrechtlichen Bewilligungen

Niedergelassene nach Staatsbürgerschaft und Wohngemeinde

Stichtag: 31.12.2018 (1299) Dezember

Tabelle 2.3.1

	Total Wohngemeinde											
		Vaduz	Triesen	Balzers	Triesen- berg	Schaan	Planken	Eschen	Mauren	Gamprin	Ruggell	Schellen- berg
Total	2 969	644	466	264	102	417	22	399	364	124	115	52
Schweiz	1 770	355	283	175	85	278	20	156	212	67	103	36
EWR	32	10	5	3	1	3	-	2	3	3	2	-
Deutschland	12	4	4	2	1	-	-	1	-	-	-	-
Italien	2	1	-	-	-	-	-	-	1	-	-	-
Kroatien	2	-	1	-	-	1	-	-	-	-	-	-
Österreich	12	4	-	1	-	1	-	1	2	2	1	-
Slowenien	2	1	-	-	-	-	-	-	-	1	-	-
Spanien	1	-	-	-	-	1	-	-	-	-	-	-
Andere	1	-	-	-	-	-	-	-	-	-	1	-
Übriges Europa	1 069	248	164	73	13	119	2	235	142	49	8	16
Bosnien-Herzegowina	203	55	25	9	-	28	-	50	30	5	1	-
Kosovo	238	62	34	23	6	26	-	50	19	12	6	-
Mazedonien	94	24	8	16	-	9	-	15	22	-	-	-
Serbien	150	29	47	17	3	21	-	16	9	1	-	7
Türkei	371	74	49	6	4	32	-	103	62	31	1	9
Andere	13	4	1	2	-	3	2	1	-	-	-	-
Afrika	18	3	6	-	-	4	-	3	1	1	-	-
Amerika	33	17	2	2	3	2	-	2	2	1	2	-
USA	3	-	-	-	1	-	-	1	-	-	1	-
Brasilien	8	4	1	-	2	-	-	-	1	-	-	-
Andere	22	13	1	2	-	2	-	1	1	1	1	-
Asien	47	11	6	11	-	11	-	1	4	3	-	-
China	22	1	6	10	-	5	-	-	-	-	-	-
Thailand	5	1	-	-	-	3	-	1	-	-	-	-
Andere	20	9	-	1	-	3	-	-	4	3	-	-

Anwesenheitsdauer der Niedergelassenen nach Staatsbürgerschaft

Stichtag: 31.12.2018 (1299) Dezember

Tabelle 2.3.2

	Total Aufenthaltsdauer						
	weniger als 10 Jahre	10 bis 14 Jahre	15 bis 17 Jahre	18 bis 29 Jahre	30 bis 39 Jahre	40 und mehr Jahre	
Total	2 969	246	298	307	894	531	693
Schweiz	1 770	155	133	102	330	414	636
EWR	32	8	5	8	8	1	2
Deutschland	12	5	3	1	2	-	1
Italien	2	-	-	2	-	-	-
Kroatien	2	-	1	-	1	-	-
Österreich	12	3	-	4	5	-	-
Slowenien	2	-	1	-	-	1	-
Spanien	1	-	-	-	-	-	1
Andere	1	-	-	1	-	-	-
Übriges Europa	1 069	48	142	177	532	115	55
Bosnien-Herzegowina	203	7	16	53	84	26	17
Kosovo	238	21	50	54	107	5	1
Mazedonien	94	7	9	20	51	5	2
Serbien	150	6	34	16	77	12	5
Türkei	371	2	29	34	209	67	30
Andere	13	5	4	-	4	-	-
Afrika	18	10	6	2	-	-	-
Amerika	33	11	4	11	7	-	-
USA	3	1	-	-	2	-	-
Brasilien	8	3	1	3	1	-	-
Andere	22	7	3	8	4	-	-
Asien	47	14	8	7	17	1	-
China	22	3	3	4	12	-	-
Thailand	5	1	-	1	3	-	-
Andere	20	10	5	2	2	1	-

Daueraufenthalter nach Staatsbürgerschaft und Wohngemeinde

Stichtag: 31.12.2018 (1299) Dezember

Tabelle 2.3.3

	Total Wohngemeinde											
		Vaduz	Triesen	Balzers	Triesen- berg	Schaan	Planken	Eschen	Mauren	Gamprin	Ruggell	Schellen- berg
Total	6 173	1 004	830	627	257	1 240	58	672	775	261	306	143
Schweiz	979	122	156	145	61	127	11	101	94	48	81	33
EWR	4 829	823	625	458	188	1 060	45	489	632	199	205	105
Deutschland	1 028	208	110	39	65	185	27	104	132	54	62	42
Frankreich	62	10	9	4	9	13	-	5	7	3	-	2
Griechenland	43	-	2	-	-	37	-	3	-	-	1	-
Grossbritannien	39	14	7	3	1	5	-	2	3	1	3	-
Italien	953	125	150	248	19	190	3	49	115	33	19	2
Kroatien	102	15	12	-	5	31	-	21	16	-	2	-
Niederlande	50	11	12	2	4	6	-	1	7	1	2	4
Österreich	1 605	281	161	86	62	296	14	221	263	74	98	49
Portugal	503	80	128	58	4	137	-	40	35	19	1	1
Slowenien	37	7	2	-	-	8	-	9	2	2	5	2
Spanien	255	40	9	5	-	127	1	29	30	8	6	-
Andere	152	32	23	13	19	25	-	5	22	4	6	3
Übriges Europa	201	30	30	7	-	25	-	61	27	8	11	2
Bosnien-Herzegowina	14	2	1	-	-	1	-	8	2	-	-	-
Kosovo	24	1	2	4	-	5	-	5	3	3	1	-
Mazedonien	8	-	3	1	-	2	-	1	1	-	-	-
Serbien	12	5	2	1	-	1	-	2	1	-	-	-
Türkei	112	18	15	-	-	9	-	40	18	5	5	2
Andere	31	4	7	1	-	7	-	5	2	-	5	-
Afrika	16	1	4	1	-	4	-	-	3	1	1	1
Amerika	88	18	11	4	4	15	1	13	13	2	6	1
USA	11	-	-	2	1	3	-	2	-	1	1	1
Brasilien	32	6	4	2	1	7	-	5	3	-	4	-
Andere	45	12	7	-	2	5	1	6	10	1	1	-
Asien	58	9	4	12	4	8	1	8	6	3	2	1
China	9	1	-	3	1	-	-	2	-	1	1	-
Thailand	26	2	2	6	3	5	1	2	2	1	1	1
Andere	23	6	2	3	-	3	-	4	4	1	-	-
Ozeanien	2	1	-	-	-	1	-	-	-	-	-	-

Anwesenheitsdauer der Daueraufenthalter nach Staatsbürgerschaft

Stichtag: 31.12.2018 (1299) Dezember

Tabelle 2.3.4

	Total Aufenthaltsdauer						
	weniger als 10 Jahre	10 bis 14 Jahre	15 bis 17 Jahre	18 bis 29 Jahre	30 bis 39 Jahre	40 und mehr Jahre	
Total	6 173	1 001	1 053	757	1 914	713	735
Schweiz	979	152	163	99	305	131	129
EWR	4 829	733	789	620	1 515	569	603
Deutschland	1 028	246	239	126	224	74	119
Frankreich	62	9	17	6	18	9	3
Griechenland	43	1	5	-	8	14	15
Grossbritannien	39	13	7	5	9	3	2
Italien	953	79	106	140	333	149	146
Kroatien	102	6	14	13	45	13	11
Niederlande	50	9	5	5	21	4	6
Österreich	1 605	240	225	180	451	233	276
Portugal	503	35	84	79	275	30	-
Slowenien	37	9	2	1	7	6	12
Spanien	255	29	53	58	87	24	4
Andere	152	57	32	7	37	10	9
Übriges Europa	201	57	46	18	66	11	3
Bosnien-Herzegowina	14	2	3	-	7	2	-
Kosovo	24	9	9	3	3	-	-
Mazedonien	8	1	3	3	1	-	-
Serbien	12	4	3	-	5	-	-
Türkei	112	28	19	9	44	9	3
Andere	31	13	9	3	6	-	-
Afrika	16	9	5	-	1	1	-
Amerika	88	26	32	11	18	1	-
USA	11	-	3	2	6	-	-
Brasilien	32	12	8	6	6	-	-
Andere	45	14	21	3	6	1	-
Asien	58	23	18	8	9	-	-
China	9	4	4	1	-	-	-
Thailand	26	10	7	5	4	-	-
Andere	23	9	7	2	5	-	-
Ozeanien	2	1	-	1	-	-	-

Jahresaufenthalter nach Staatsbürgerschaft und Wohngemeinde

Stichtag: 31.12.2018 (1299) Dezember

Tabelle 2.3.5

	Total Wohngemeinde											
		Vaduz	Triesen	Balzers	Triesen- berg	Schaan	Planken	Eschen	Mauren	Gamprin	Ruggell	Schellen- berg
Total	3 861	713	610	336	195	623	39	447	540	126	166	66
Schweiz	905	130	144	129	50	133	13	101	88	33	65	19
EWR	2 066	363	304	133	115	378	20	227	343	72	74	37
Deutschland	616	129	86	23	51	86	8	62	106	27	26	12
Frankreich	29	5	6	1	7	1	-	-	8	-	-	1
Griechenland	9	1	1	-	-	4	-	3	-	-	-	-
Grossbritannien	18	2	-	1	3	6	1	2	1	1	-	1
Italien	234	34	49	60	5	15	2	18	36	5	5	5
Kroatien	17	3	3	-	-	6	-	1	3	-	-	1
Niederlande	19	4	4	1	3	2	-	2	3	-	-	-
Österreich	639	96	72	27	34	84	8	101	154	21	31	11
Portugal	201	40	45	12	1	81	-	10	2	9	-	1
Slowenien	8	1	1	-	-	1	-	2	1	2	-	-
Spanien	116	9	3	-	-	73	1	12	6	3	9	-
Andere	160	39	34	8	11	19	-	14	23	4	3	5
Übriges Europa	454	100	89	36	11	43	1	85	59	15	11	4
Bosnien-Herzegowina	53	11	-	6	1	3	-	20	10	2	-	-
Kosovo	163	44	38	9	2	12	-	32	11	8	7	-
Mazedonien	41	9	5	3	-	6	-	2	15	1	-	-
Serbien	74	7	22	14	5	14	-	7	2	1	1	1
Türkei	72	18	13	-	-	1	-	22	12	2	1	3
Andere	51	11	11	4	3	7	1	2	9	1	2	-
Afrika	96	40	10	2	-	10	2	17	13	-	1	1
Amerika	153	28	24	15	17	25	2	6	18	3	11	4
USA	33	9	6	3	6	3	-	-	4	-	1	1
Brasilien	46	10	9	5	2	7	-	2	4	2	4	1
Andere	74	9	9	7	9	15	2	4	10	1	6	2
Asien	180	50	39	20	2	31	1	10	19	3	4	1
China	46	14	12	9	-	6	-	2	1	1	1	-
Thailand	19	3	2	2	1	4	1	4	1	1	-	-
Andere	115	33	25	9	1	21	-	4	17	1	3	1
Ozeanien	7	2	-	1	-	3	-	1	-	-	-	-

Anwesenheitsdauer der Jahresaufenthalter nach Staatsbürgerschaft

Stichtag: 31.12.2018 (1299) Dezember

Tabelle 2.3.6

	Total Aufenthaltsdauer						
	weniger als 10 Jahre	10 bis 14 Jahre	15 bis 17 Jahre	18 bis 29 Jahre	30 bis 39 Jahre	40 und mehr Jahre	
Total	3 861	3 254	285	130	181	7	4
Schweiz	905	711	69	47	75	2	1
EWR	2 066	1 771	153	60	75	4	3
Deutschland	616	564	29	10	12	1	-
Frankreich	29	28	1	-	-	-	-
Griechenland	9	6	2	-	1	-	-
Grossbritannien	18	15	1	1	1	-	-
Italien	234	192	27	7	8	-	-
Kroatien	17	12	4	1	-	-	-
Niederlande	19	16	1	-	2	-	-
Österreich	639	535	50	17	32	2	3
Portugal	201	152	26	14	8	1	-
Slowenien	8	6	2	-	-	-	-
Spanien	116	97	5	7	7	-	-
Andere	160	148	5	3	4	-	-
Übriges Europa	454	366	44	20	23	1	-
Bosnien-Herzegowina	53	43	3	5	2	-	-
Kosovo	163	126	22	4	11	-	-
Mazedonien	41	34	2	4	1	-	-
Serbien	74	53	12	-	8	1	-
Türkei	72	63	3	5	1	-	-
Andere	51	47	2	2	-	-	-
Afrika	96	90	4	2	-	-	-
Amerika	153	135	11	1	6	-	-
USA	33	29	1	-	3	-	-
Brasilien	46	41	2	1	2	-	-
Andere	74	65	8	-	1	-	-
Asien	180	175	4	-	1	-	-
China	46	44	2	-	-	-	-
Thailand	19	19	-	-	-	-	-
Andere	115	112	2	-	1	-	-
Ozeanien	7	6	-	-	1	-	-

Zöllner und Angehörige nach Staatsbürgerschaft und Wohngemeinde

Stichtag: 31.12.2018 (1299) Dezember

Tabelle 2.3.7

	Total Wohngemeinde			
	Triesenberg	Mauren	Ruggell	
Schweiz	13	1	9	3

Erläuterung zur Tabelle:

Die Angehörigen der Zöllner erhalten auf Wunsch seit dem 14. August 2001 eine Jahresaufenthaltsbewilligung.

Kurzaufenthalter nach Staatsbürgerschaft und Wohngemeinde

(Anwesenheitsdauer 12 Monate und länger)

Stichtag: 31.12.2018 (1299) Dezember

Tabelle 2.3.8

	Total Wohngemeinde									
	Vaduz	Triesen	Triesen- berg	Schaan	Eschen	Mauren	Gamprin	Ruggell	Schellen- berg	
Total	21	2	1	1	4	1	2	3	6	1
Schweiz	2	-	1	1	-	-	-	-	-	-
EWER	2	1	-	-	1	-	-	-	-	-
Deutschland	1	-	-	-	1	-	-	-	-	-
Rumänien	1	1	-	-	-	-	-	-	-	-
Übriges Europa	11	-	-	-	3	1	-	2	5	-
Ukraine	11	-	-	-	3	1	-	2	5	-
Amerika	5	1	-	-	-	-	1	1	1	1
Brasilien	5	1	-	-	-	-	1	1	1	1
Asien	1	-	-	-	-	-	1	-	-	-
Georgien	1	-	-	-	-	-	1	-	-	-

Kurzaufenthalter nach Zulassungsgrund und Geschlecht

(Anwesenheitsdauer 12 Monate und länger)

Stichtag: 31.12.2018 (1299) Dezember

Tabelle 2.3.9

	Total Personen		
		Frauen	Männer
Total	21	6	15
Stellenantritt mit Wohnsitznahme	21	6	15

Vorläufige Aufgenommene nach Staatsbürgerschaft, Geschlecht und Wohngemeinde

(Anwesenheitsdauer 12 Monate und länger)

Stichtag: 31.12.2018 (1299) Dezember

Tabelle 2.3.10

	Total Wohngemeinde				
		Vaduz	Schaan	Mauren	Gamprin
Total	20	10	2	7	1
Übriges Europa	5	-	-	5	-
Ukraine	5	-	-	5	-
Frauen	1	-	-	1	-
Männer	4	-	-	4	-
Afrika	5	2	-	2	1
Eritrea	1	-	-	-	1
Männer	1	-	-	-	1
Somalia	4	2	-	2	-
Frauen	3	1	-	2	-
Männer	1	1	-	-	-
Asien	10	8	2	-	-
Afghanistan	4	4	-	-	-
Frauen	1	1	-	-	-
Männer	3	3	-	-	-
China	6	4	2	-	-
Frauen	2	1	1	-	-
Männer	4	3	1	-	-

3 Erwerbstätige ständige Bevölkerung

3.1 Gesamt

Ständige Bevölkerung nach Wirtschaftszweig und Wohngemeinde – Übersicht

Stichtag: 31.12.2018 (1299) Dezember

Tabelle 3.1.1

	Total Wohngemeinde											
		Vaduz	Triesen	Balzers	Triesen- berg	Schaan	Planken	Eschen	Mauren	Gamprin	Ruggell	Schellen- berg
Total	38 378	5 624	5 202	4 594	2 636	6 014	472	4 416	4 389	1 671	2 276	1 084
Erwerbstätig	19 413	2 759	2 726	2 273	1 409	2 979	212	2 243	2 268	867	1 144	533
Sektor 1	195	18	14	30	17	23	2	25	19	17	21	9
A Land- u. Forstw., Fischerei	195	18	14	30	17	23	2	25	19	17	21	9
Sektor 2	5 579	612	760	682	359	871	65	724	766	282	301	157
B Bergbau, Gew. v. Steinen u. Erden	25	2	4	8	3	-	-	1	2	-	4	1
CA H.v. Nahrung, Getränken, Tabakerzgn.	485	56	66	27	13	118	2	86	65	19	19	14
CB H.v. Textilien, Bekleidung, Schuhen	60	9	10	2	5	10	-	7	8	4	4	1
CC H.v. Holzwaren, Papier, Druckerzgn.	299	40	37	43	27	50	3	33	28	16	15	7
CD-CF H.v. chem. u. pharmazeut. Erzgn.	51	3	3	3	3	12	-	4	16	3	4	-
CG H.v. Gummi-, Kunststoff-, Glas-, Keramikwa.	249	42	71	24	13	25	5	27	21	10	3	8
CH Metallerzeugung u. -bearb., Metallerzgn.	597	75	94	104	30	77	3	59	65	30	39	21
CI H.v. EDV-Geräten, elektron. u. opt. Erzgn.	254	24	39	51	13	33	4	26	38	7	15	4
CJ H.v. elektrischen Ausrüstungen	118	17	17	14	2	23	1	17	13	6	7	1
CK Maschinenbau	769	68	78	102	53	109	14	103	127	44	44	27
CL Fahrzeugbau	475	33	38	18	20	54	5	122	121	28	23	13
CM Sonst. Warenh.; Rep. u. Install. Maschinen	411	56	48	37	24	69	8	43	64	27	22	13
D-E Energie- u. Wasserversorg.; Abfallentsorg.	220	18	27	18	13	27	6	36	35	14	19	7
F Baugewerbe	1 566	169	228	231	140	264	14	160	163	74	83	40
Sektor 3	13 639	2 129	1 952	1 561	1 033	2 085	145	1 494	1 483	568	822	367
G Handel; Instandhalt. u. Rep. v. Fahrzeugen	1 701	258	269	201	118	224	16	196	207	80	97	35
H Verkehr u. Lagerei	521	61	82	53	66	58	4	76	42	20	47	12
I Gastgewerbe	581	122	107	41	70	91	4	53	44	22	15	12
JA Verlagswesen, audiovis. Medien u. Rundfunk	117	18	25	8	7	17	1	12	12	2	8	7
JB Telekommunikation	69	11	6	13	5	11	1	6	5	4	5	2
JC Informatik- u. Informations-Dienstl.	276	44	35	35	23	42	2	27	28	14	22	4
K Finanz- u. Versicherungsdienstl.	1 602	286	235	195	136	224	8	141	152	92	97	36
L Grundstücks- u. Wohnungswesen	111	21	17	20	7	22	-	5	8	5	4	2
MAA Rechts- u. Steuerberat., Wirtschaftsprüfung	1 514	302	209	159	113	241	13	136	161	57	96	27
MAB Verw. v. Unternehmen, Unternehmensberat.	362	70	57	19	23	68	4	33	27	17	32	12
MAC Architektur- u. Ing.büros; Werkstoffanalysen	493	85	69	59	37	76	10	49	60	14	26	8
MB-MC F&E; sonst. techn. Tätigkeiten	230	42	38	16	10	47	6	22	27	5	9	8
N Sonst. wirtschaftl. Dienstl.	912	136	138	81	44	138	7	159	125	30	37	17
O Öffentliche Verwaltung; Sozialversich.	1 509	168	206	197	155	239	18	174	149	54	103	46
P Erziehung u. Unterricht	827	103	94	97	50	133	16	92	102	36	61	43
QA Gesundheitswesen	841	131	105	115	46	128	14	89	105	32	49	27
QB Heime u. Sozialwesen	975	116	129	130	56	159	7	127	123	35	60	33
R Kunst, Unterhaltung u. Erholung	305	44	32	27	21	63	6	27	41	16	23	5
S Sonst. Dienstl.	535	78	84	78	36	73	8	53	45	30	22	28
T Private Haushalte mit Hauspersonal	131	29	13	15	8	26	-	16	12	3	6	3
U Exterritoriale Org.; Zollbehörden	27	4	2	2	2	5	-	1	8	-	3	-
Arbeitslos	503	67	73	55	24	81	5	60	74	28	21	15
Hausfrau /Hausmann	2 732	446	363	353	172	378	31	299	332	129	151	78
Kind, Schüler, Student	8 270	1 045	1 088	1 067	480	1 222	133	996	1 006	390	583	260
Rentner	7 460	1 307	952	846	551	1 354	91	818	709	257	377	198

Im Inland tätige ständige Bevölkerung nach Wirtschaftszweig und Wohngemeinde

Stichtag: 31.12.2018 (1299) Dezember

Tabelle 3.1.2

	Total Wohngemeinde											
	Vaduz	Triesen	Balzers	Triesen- berg	Schaan	Planken	Eschen	Mauren	Gamprin	Ruggell	Schellen- berg	
Total	17 410	2 505	2 428	1 973	1 310	2 690	186	2 033	2 047	755	1 002	481
Sektor 1	187	18	12	30	16	22	2	24	18	17	19	9
A Land- u. Forstw., Fischerei	187	18	12	30	16	22	2	24	18	17	19	9
Sektor 2	4 908	552	668	590	332	768	54	642	684	239	249	130
B Bergbau, Gew. v. Steinen u. Erden	25	2	4	8	3	-	-	1	2	-	4	1
CA H.v. Nahrung, Getränken, Tabakerzgn.	454	51	60	24	12	115	1	83	63	17	15	13
CB H.v. Textilien, Bekleidung, Schuhen	49	9	5	1	5	8	-	4	8	4	4	1
CC H.v. Holzwaren, Papier, Druckerzgn.	244	36	31	36	24	36	2	29	22	12	10	6
CD-CF H.v. chem. u. pharmazeut. Erzgn.	22	1	-	2	-	2	-	3	8	3	3	-
CG H.v. Gummi-, Kunststoff-, Glas-, Keramikwa.	215	39	68	19	11	23	5	21	14	8	3	4
CH Metallerzeugung u. -bearb., Metallerzgn.	510	66	84	91	28	66	1	48	53	22	31	20
CI H.v. EDV-Geräten, elektron. u. opt. Erzgn.	198	22	30	38	10	28	4	20	33	3	10	-
CJ H.v. elektrischen Ausrüstungen	105	16	14	10	2	22	1	15	12	6	6	1
CK Maschinenbau	609	50	61	87	45	83	11	88	104	33	26	21
CL Fahrzeugbau	440	29	35	15	20	48	5	113	116	25	21	13
CM Sonst. Warenh.; Rep. u. Install. Maschinen	384	55	39	34	24	66	8	40	61	24	20	13
D-E Energie- u. Wasserversorg.; Abfallentsorg.	192	17	21	14	13	25	4	31	33	12	18	4
F Baugewerbe	1 461	159	216	211	135	246	12	146	155	70	78	33
Sektor 3	12 315	1 935	1 748	1 353	962	1 900	130	1 367	1 345	499	734	342
G Handel; Instandhalt. u. Rep. v. Fahrzeugen	1 373	209	213	146	103	196	14	171	159	61	72	29
H Verkehr u. Lagerei	440	51	66	37	60	46	4	67	39	15	43	12
I Gastgewerbe	514	115	93	33	65	78	3	44	42	17	13	11
JA Verlagswesen, audiovis. Medien u. Rundfunk	107	17	22	7	7	16	1	12	10	2	7	6
JB Telekommunikation	65	11	5	13	5	9	1	5	5	4	5	2
JC Informatik- u. Informations-Dienstl.	231	36	30	30	19	36	2	22	21	12	20	3
K Finanz- u. Versicherungsdienstl.	1 516	274	223	183	133	211	6	131	147	84	89	35
L Grundstücks- u. Wohnungswesen	98	19	14	16	7	21	-	5	7	4	4	1
MAA Rechts- u. Steuerberat., Wirtschaftsprüfung	1 490	300	204	157	110	235	12	133	159	57	96	27
MAB Verw. v. Unternehmen, Unternehmensberat.	328	67	48	15	22	63	4	31	23	14	30	11
MAC Architektur- u. Ing.büros; Werkstoffanalysen	435	74	64	50	32	64	10	49	51	10	24	7
MB-MC F&E; sonst. techn. Tätigkeiten	211	39	36	12	10	41	6	22	26	5	6	8
N Sonst. wirtschaftl. Dienstl.	863	127	130	76	42	129	7	155	118	29	35	15
O Öffentliche Verwaltung; Sozialversich.	1 462	165	198	184	153	235	17	168	146	53	99	44
P Erziehung u. Unterricht	716	89	78	80	47	113	15	75	92	34	53	40
QA Gesundheitswesen	646	98	81	82	30	104	7	70	90	24	35	25
QB Heime u. Sozialwesen	906	106	124	117	54	154	7	117	113	31	53	30
R Kunst, Unterhaltung u. Erholung	287	40	30	27	20	59	6	26	37	15	22	5
S Sonst. Dienstl.	488	69	77	73	34	64	8	48	42	25	20	28
T Private Haushalte mit Hauspersonal	129	29	12	15	8	26	-	16	12	3	5	3
U Exterritoriale Org.; Zollbehörden	10	-	-	-	1	-	-	-	6	-	3	-

Im Inland tätige ständige Bevölkerung nach Wirtschaftszweig, Heimat und Geschlecht

Stichtag: 31.12.2018 (1299) Dezember

Tabelle 3.1.3

	Total	Heimat					
		Liechtensteiner			Ausländer		
		Total	Frauen	Männer	Total	Frauen	Männer
Total	17 410	11 111	5 036	6 075	6 299	2 924	3 375
Sektor 1	187	150	24	126	37	14	23
A Land- u. Forstw., Fischerei	187	150	24	126	37	14	23
Sektor 2	4 908	2 729	707	2 022	2 179	598	1 581
B Bergbau, Gew. v. Steinen u. Erden	25	18	3	15	7	-	7
CA H.v. Nahrung, Getränken, Tabakerzgn.	454	126	57	69	328	104	224
CB H.v. Textilien, Bekleidung, Schuhen	49	30	23	7	19	18	1
CC H.v. Holzwaren, Papier, Druckerzgn.	244	187	43	144	57	13	44
CD-CF H.v. chem. u. pharmazeut. Erzgn.	22	13	4	9	9	2	7
CG H.v. Gummi-, Kunststoff-, Glas-, Keramikwa.	215	87	39	48	128	76	52
CH Metallerzeugung u. -bearb., Metallerzgn.	510	331	74	257	179	43	136
CI H.v. EDV-Geräten, elektron. u. opt. Erzgn.	198	122	42	80	76	25	51
CJ H.v. elektrischen Ausrüstungen	105	56	26	30	49	27	22
CK Maschinenbau	609	366	86	280	243	88	155
CL Fahrzeugbau	440	213	50	163	227	59	168
CM Sonst. Warenh.; Rep. u. Install. Maschinen	384	222	102	120	162	81	81
D-E Energie- u. Wasserversorg.; Abfallentsorg.	192	148	30	118	44	7	37
F Baugewerbe	1 461	810	128	682	651	55	596
Sektor 3	12 315	8 232	4 305	3 927	4 083	2 312	1 771
G Handel; Instandhalt. u. Rep. v. Fahrzeugen	1 373	882	434	448	491	265	226
H Verkehr u. Lagerei	440	277	99	178	163	56	107
I Gastgewerbe	514	224	141	83	290	185	105
JA Verlagswesen, audiovis. Medien u. Rundfunk	107	79	38	41	28	12	16
JB Telekommunikation	65	45	12	33	20	4	16
JC Informatik- u. Informations-Dienstl.	231	155	39	116	76	13	63
K Finanz- u. Versicherungsdienstl.	1 516	1 078	500	578	438	195	243
L Grundstücks- u. Wohnungswesen	98	66	35	31	32	14	18
MAA Rechts- u. Steuerberat., Wirtschaftsprüfung	1 490	1 070	558	512	420	246	174
MAB Verw. v. Unternehmen, Unternehmensberat.	328	138	49	89	190	59	131
MAC Architektur- u. Ing.büros; Werkstoffanalysen	435	321	84	237	114	47	67
MB-MC F&E; sonst. techn. Tätigkeiten	211	139	68	71	72	38	34
N Sonst. wirtschaftl. Dienstl.	863	413	180	233	450	280	170
O Öffentliche Verwaltung; Sozialversich.	1 462	1 223	509	714	239	143	96
P Erziehung u. Unterricht	716	547	378	169	169	117	52
QA Gesundheitswesen	646	403	319	84	243	181	62
QB Heime u. Sozialwesen	906	622	488	134	284	217	67
R Kunst, Unterhaltung u. Erholung	287	182	87	95	105	57	48
S Sonst. Dienstl.	488	309	239	70	179	125	54
T Private Haushalte mit Hauspersonal	129	59	48	11	70	58	12
U Exterritoriale Org.; Zollbehörden	10	-	-	-	10	-	10

Im Inland tätige ständige Bevölkerung nach Wirtschaftszweig und Kategorie

Stichtag: 31.12.2018 (1299) Dezember

Tabelle 3.1.4

	Total Kategorie							
		Liechten- steiner	Niederge- lassene	Dauerauf- enthalter	Jahresauf- enthalter	Kurzauf- enthalter	Vorläufig Auf- genommene	Zöllner und Angehörige
Total	17 410	11 111	1 390	3 337	1 536	21	5	10
Sektor 1	187	150	4	8	8	17	-	-
A Land- u. Forstw., Fischerei	187	150	4	8	8	17	-	-
Sektor 2	4 908	2 729	468	1 164	546	1	-	-
B Bergbau, Gew. v. Steinen u. Erden	25	18	3	3	1	-	-	-
CA H.v. Nahrung, Getränken, Tabakerzgn.	454	126	71	177	80	-	-	-
CB H.v. Textilien, Bekleidung, Schuhen	49	30	4	12	3	-	-	-
CC H.v. Holzwaren, Papier, Druckerzgn.	244	187	15	27	15	-	-	-
CD-CF H.v. chem. u. pharmazeut. Erzgn.	22	13	4	3	2	-	-	-
CG H.v. Gummi-, Kunststoff-, Glas-, Keramikwa.	215	87	41	67	20	-	-	-
CH Metallherzeugung u. -bearb., Metallherzgn.	510	331	51	95	33	-	-	-
CI H.v. EDV-Geräten, elektron. u. opt. Erzgn.	198	122	22	40	14	-	-	-
CJ H.v. elektrischen Ausrüstungen	105	56	15	26	8	-	-	-
CK Maschinenbau	609	366	44	122	77	-	-	-
CL Fahrzeugbau	440	213	41	105	81	-	-	-
CM Sonst. Warenh.; Rep. u. Install. Maschinen	384	222	24	102	36	-	-	-
D-E Energie- u. Wasserversorg.; Abfallentsorg.	192	148	11	20	13	-	-	-
F Baugewerbe	1 461	810	122	365	163	1	-	-
Sektor 3	12 315	8 232	918	2 165	982	3	5	10
G Handel; Instandhalt. u. Rep. v. Fahrzeugen	1 373	882	117	241	132	-	1	-
H Verkehr u. Lagerei	440	277	55	76	31	1	-	-
I Gastgewerbe	514	224	48	150	90	-	2	-
JA Verlagswesen, audiovis. Medien u. Rundfunk	107	79	2	21	5	-	-	-
JB Telekommunikation	65	45	4	11	5	-	-	-
JC Informatik- u. Informations-Dienstl.	231	155	15	42	19	-	-	-
K Finanz- u. Versicherungsdienstl.	1 516	1 078	96	210	131	1	-	-
L Grundstücks- u. Wohnungswesen	98	66	9	16	7	-	-	-
MAA Rechts- u. Steuerberat., Wirtschaftsprüfung	1 490	1 070	100	236	84	-	-	-
MAB Verw. v. Unternehmen, Unternehmensberat.	328	138	39	102	49	-	-	-
MAC Architektur- u. Ing.büros; Werkstoffanalysen	435	321	22	61	31	-	-	-
MB-MC F&E; sonst. techn. Tätigkeiten	211	139	13	39	20	-	-	-
N Sonst. wirtschaftl. Dienstl.	863	413	122	198	129	-	1	-
O Öffentliche Verwaltung; Sozialversich.	1 462	1 223	61	140	38	-	-	-
P Erziehung u. Unterricht	716	547	26	121	22	-	-	-
QA Gesundheitswesen	646	403	40	152	51	-	-	-
QB Heime u. Sozialwesen	906	622	72	150	62	-	-	-
R Kunst, Unterhaltung u. Erholung	287	182	22	61	21	1	-	-
S Sonst. Dienstl.	488	309	40	94	44	-	1	-
T Private Haushalte mit Hauspersonal	129	59	15	44	11	-	-	-
U Exterritoriale Org.; Zollbehörden	10	-	-	-	-	-	-	10

Erläuterung zur Tabelle:

Die Angehörigen der Zöllner erhalten auf Wunsch seit dem 14. August 2001 eine Jahresaufenthaltsbewilligung.

Im Inland tätige ständige Bevölkerung nach Staatsbürgerschaft und Wohngemeinde

Stichtag: 31.12.2018 (1299) Dezember

Tabelle 3.1.5, Seite 1/2

	Total Wohngemeinde											
		Vaduz	Triesen	Balzers	Triesenberg	Schaan	Planken	Eschen	Mauren	Gamprin	Ruggell	Schellenberg
Total	17 410	2 505	2 428	1 973	1 310	2 690	186	2 033	2 047	755	1 002	481
Liechtenstein	11 111	1 445	1 475	1 401	1 029	1 560	135	1 259	1 228	511	717	351
Schweiz	1 583	255	277	186	83	218	12	147	179	59	121	46
EWG	3 617	591	504	312	168	761	35	404	506	138	127	71
Belgien	13	-	2	-	7	2	-	-	2	-	-	-
Bulgarien	5	1	-	-	-	-	-	1	3	-	-	-
Dänemark	12	6	1	1	1	1	-	1	1	-	-	-
Deutschland	793	162	100	27	54	121	20	93	110	37	37	32
Estland	1	-	-	1	-	-	-	-	-	-	-	-
Finnland	4	1	1	-	-	-	-	-	-	-	2	-
Frankreich	38	7	4	2	4	6	-	3	9	2	-	1
Griechenland	18	1	2	-	-	14	-	1	-	-	-	-
Grossbritannien	27	6	5	4	2	2	1	3	2	1	-	1
Irland	8	2	-	1	-	3	-	1	1	-	-	-
Island	1	-	-	-	-	-	-	-	1	-	-	-
Italien	621	81	115	158	15	100	2	39	76	20	10	5
Kroatien	60	7	6	-	4	21	-	14	7	-	1	-
Lettland	1	-	-	-	-	1	-	-	-	-	-	-
Litauen	3	-	-	-	-	-	-	-	1	-	-	2
Luxemburg	2	-	1	-	1	-	-	-	-	-	-	-
Malta	1	-	1	-	-	-	-	-	-	-	-	-
Niederlande	33	4	10	2	5	4	-	2	3	-	2	1
Norwegen	4	1	-	-	1	1	-	-	-	-	1	-
Österreich	1 192	189	127	65	63	204	10	171	223	52	62	26
Polen	19	4	4	3	1	-	-	3	2	-	2	-
Portugal	423	71	102	38	2	140	-	32	21	15	-	2
Rumänien	9	3	2	1	-	1	-	1	-	1	-	-
Schweden	9	3	1	1	2	1	-	-	1	-	-	-
Slowakei	20	5	4	2	5	3	-	-	-	-	1	-
Slowenien	25	3	1	-	-	5	-	9	3	2	2	-
Spanien	236	29	8	3	-	123	2	27	29	8	7	-
Tschechien	8	1	1	-	1	1	-	1	3	-	-	-
Ungarn	31	4	6	3	-	7	-	2	8	-	-	1
Übriges Europa	776	147	122	47	14	95	1	189	97	35	21	8
Albanien	2	-	1	1	-	-	-	-	-	-	-	-
Belarus	2	-	1	-	-	-	-	-	1	-	-	-
Bosnien-Herzegowina	137	31	15	6	-	16	-	45	18	5	1	-
Kosovo	192	45	25	14	6	30	-	42	14	10	6	-
Mazedonien	53	12	9	7	-	6	-	8	11	-	-	-
Montenegro	9	-	1	2	-	4	-	1	1	-	-	-
Russland	11	3	3	-	-	2	-	-	2	-	1	-
Serbien	107	17	31	14	5	17	-	13	4	1	1	4
Türkei	236	38	35	2	2	14	-	77	44	16	4	4
Ukraine	27	1	1	1	1	6	1	3	2	3	8	-
Afrika	51	9	8	2	-	8	2	10	7	2	2	1
Ägypten	7	4	1	-	-	1	1	-	-	-	-	-
Algerien	2	1	1	-	-	-	-	-	-	-	-	-
Burkina Faso	1	-	-	-	-	-	-	1	-	-	-	-

>>

>>

Tabelle 3.1.5, Seite 2/2

	Total Wohngemeinde											
	Vaduz	Triesen	Balzers	Triesen- berg	Schaan	Planken	Eschen	Mauren	Gamprin	Ruggell	Schellen- berg	
Eritrea	8	-	-	-	-	2	-	4	1	1	-	-
Kongo (Demokr. Rep.)	1	-	1	-	-	-	-	-	-	-	-	-
Madagaskar	2	-	-	-	-	-	-	-	-	1	1	-
Marokko	6	-	1	1	-	1	-	-	2	-	1	-
Nigeria	3	-	1	-	-	-	-	2	-	-	-	-
Senegal	1	-	-	-	-	-	-	-	1	-	-	-
Simbabwe	1	-	-	-	-	1	-	-	-	-	-	-
Somalia	8	3	-	-	-	1	-	2	2	-	-	-
Südafrika	2	-	-	-	-	-	1	-	-	-	-	1
Tunesien	9	1	3	1	-	2	-	1	1	-	-	-
Amerika	132	26	19	6	11	21	-	11	18	5	12	3
Argentinien	1	1	-	-	-	-	-	-	-	-	-	-
Brasilien	49	12	6	2	2	7	-	4	6	2	7	1
Chile	2	1	-	-	-	-	-	1	-	-	-	-
Dominikanische Rep.	33	3	8	2	2	6	-	3	5	1	3	-
Ecuador	2	1	-	-	-	1	-	-	-	-	-	-
Kanada	3	2	-	-	-	-	-	-	-	-	1	-
Kolumbien	9	-	-	-	-	5	-	1	2	1	-	-
Kuba	1	-	1	-	-	-	-	-	-	-	-	-
Mexiko	6	-	1	-	-	1	-	1	2	-	-	1
Panama	1	1	-	-	-	-	-	-	-	-	-	-
Paraguay	1	-	-	-	1	-	-	-	-	-	-	-
Peru	4	1	-	-	1	1	-	-	1	-	-	-
USA	20	4	3	2	5	-	-	1	2	1	1	1
Asien	135	30	23	19	5	25	1	12	12	5	2	1
Armenien	5	2	-	-	-	-	-	-	-	3	-	-
China	43	7	8	11	1	9	-	4	1	1	1	-
Georgien	2	1	-	-	-	-	-	-	1	-	-	-
Indien	10	3	2	-	-	2	-	-	3	-	-	-
Indonesien	3	1	1	-	-	1	-	-	-	-	-	-
Irak	5	1	1	-	-	1	-	1	1	-	-	-
Iran	1	1	-	-	-	-	-	-	-	-	-	-
Japan	9	4	4	-	-	-	-	1	-	-	-	-
Jordanien	2	2	-	-	-	-	-	-	-	-	-	-
Kambodscha	1	1	-	-	-	-	-	-	-	-	-	-
Korea (Republik)	2	-	-	-	-	-	-	1	-	1	-	-
Laos	2	1	-	-	-	1	-	-	-	-	-	-
Malediven	1	-	-	-	-	1	-	-	-	-	-	-
Nepal	1	-	-	1	-	-	-	-	-	-	-	-
Pakistan	2	1	-	-	-	1	-	-	-	-	-	-
Philippinen	10	1	-	1	-	2	-	2	4	-	-	-
Sri Lanka	2	-	1	-	1	-	-	-	-	-	-	-
Syrien	5	-	3	1	-	1	-	-	-	-	-	-
Taiwan	1	-	-	-	-	1	-	-	-	-	-	-
Thailand	26	4	3	3	3	5	1	3	2	-	1	1
Usbekistan	2	-	-	2	-	-	-	-	-	-	-	-
Ozeanien	5	2	-	-	-	2	-	1	-	-	-	-
Australien	4	2	-	-	-	1	-	1	-	-	-	-
Neuseeland	1	-	-	-	-	1	-	-	-	-	-	-

Im Ausland tätige ständige Bevölkerung nach Wirtschaftszweig und Wohngemeinde

Stichtag: 31.12.2018 (1299) Dezember

Tabelle 3.1.6

	Total Wohngemeinde											
		Vaduz	Triesen	Balzers	Triesen- berg	Schaan	Planken	Eschen	Mauren	Gamprin	Ruggell	Schellen- berg
Total	2 003	254	298	300	99	289	26	210	221	112	142	52
Sektor 1	8	-	2	-	1	1	-	1	1	-	2	-
A Land- u. Forstw., Fischerei	8	-	2	-	1	1	-	1	1	-	2	-
Sektor 2	671	60	92	92	27	103	11	82	82	43	52	27
CA H.v. Nahrung, Getränken, Tabakerzgn.	31	5	6	3	1	3	1	3	2	2	4	1
CB H.v. Textilien, Bekleidung, Schuhen	11	-	5	1	-	2	-	3	-	-	-	-
CC H.v. Holzwaren, Papier, Druckerzgn.	55	4	6	7	3	14	1	4	6	4	5	1
CD-CF H.v. chem. u. pharmazeut. Erzgn.	29	2	3	1	3	10	-	1	8	-	1	-
CG H.v. Gummi-, Kunststoff-, Glas-, Keramikwa.	34	3	3	5	2	2	-	6	7	2	-	4
CH Metallherzeugung u. -bearb., Metallherzgn.	87	9	10	13	2	11	2	11	12	8	8	1
CI H.v. EDV-Geräten, elektron. u. opt. Erzgn.	56	2	9	13	3	5	-	6	5	4	5	4
CJ H.v. elektrischen Ausrüstungen	13	1	3	4	-	1	-	2	1	-	1	-
CK Maschinenbau	160	18	17	15	8	26	3	15	23	11	18	6
CL Fahrzeugbau	35	4	3	3	-	6	-	9	5	3	2	-
CM Sonst. Warenh.; Rep. u. Install. Maschinen	27	1	9	3	-	3	-	3	3	3	2	-
D-E Energie- u. Wasserversorg.; Abfallentsorg.	28	1	6	4	-	2	2	5	2	2	1	3
F Baugewerbe	105	10	12	20	5	18	2	14	8	4	5	7
Sektor 3	1 324	194	204	208	71	185	15	127	138	69	88	25
G Handel; Instandhalt. u. Rep. v. Fahrzeugen	328	49	56	55	15	28	2	25	48	19	25	6
H Verkehr u. Lagerei	81	10	16	16	6	12	-	9	3	5	4	-
I Gastgewerbe	67	7	14	8	5	13	1	9	2	5	2	1
JA Verlagswesen, audiovis. Medien u. Rundfunk	10	1	3	1	-	1	-	-	2	-	1	1
JB Telekommunikation	4	-	1	-	-	2	-	1	-	-	-	-
JC Informatik- u. Informations-Dienstl.	45	8	5	5	4	6	-	5	7	2	2	1
K Finanz- u. Versicherungsdienstl.	86	12	12	12	3	13	2	10	5	8	8	1
L Grundstücks- u. Wohnungswesen	13	2	3	4	-	1	-	-	1	1	-	1
MAA Rechts- u. Steuerberat., Wirtschaftsprüfung	24	2	5	2	3	6	1	3	2	-	-	-
MAB Verw. v. Unternehmen, Unternehmensberat.	34	3	9	4	1	5	-	2	4	3	2	1
MAC Architektur- u. Ing.büros; Werkstoffanalysen	58	11	5	9	5	12	-	-	9	4	2	1
MB-MC F&E; sonst. techn. Tätigkeiten	19	3	2	4	-	6	-	-	1	-	3	-
N Sonst. wirtschaftl. Dienstl.	49	9	8	5	2	9	-	4	7	1	2	2
O Öffentliche Verwaltung; Sozialversich.	47	3	8	13	2	4	1	6	3	1	4	2
P Erziehung u. Unterricht	111	14	16	17	3	20	1	17	10	2	8	3
QA Gesundheitswesen	195	33	24	33	16	24	7	19	15	8	14	2
QB Heime u. Sozialwesen	69	10	5	13	2	5	-	10	10	4	7	3
R Kunst, Unterhaltung u. Erholung	18	4	2	-	1	4	-	1	4	1	1	-
S Sonst. Dienstl.	47	9	7	5	2	9	-	5	3	5	2	-
T Private Haushalte mit Hauspersonal	2	-	1	-	-	-	-	-	-	-	1	-
U Exterritoriale Org.; Zollbehörden	17	4	2	2	1	5	-	1	2	-	-	-

Im Ausland tätige ständige Bevölkerung nach Wirtschaftszweig, Heimat und Geschlecht

Stichtag: 31.12.2018 (1299) Dezember

Tabelle 3.1.7

	Total		Heimat				
	2 003	Liechtensteiner			Ausländer		
		1 091	Frauen	Männer	Total	Frauen	Männer
Total	2 003	1 091	432	659	912	346	566
Sektor 1	8	7	2	5	1	-	1
A Land- u. Forstw., Fischerei	8	7	2	5	1	-	1
Sektor 2	671	361	67	294	310	55	255
CA H.v. Nahrung, Getränken, Tabakerzgn.	31	13	2	11	18	3	15
CB H.v. Textilien, Bekleidung, Schuhen	11	4	4	-	7	4	3
CC H.v. Holzwaren, Papier, Druckerzgn.	55	27	8	19	28	6	22
CD-CF H.v. chem. u. pharmazeut. Erzgn.	29	16	5	11	13	7	6
CG H.v. Gummi-, Kunststoff-, Glas-, Keramikwa.	34	15	4	11	19	2	17
CH Metallerzeugung u. -bearb., Metallerzgn.	87	44	4	40	43	9	34
CI H.v. EDV-Geräten, elektron. u. opt. Erzgn.	56	41	10	31	15	4	11
CJ H.v. elektrischen Ausrüstungen	13	6	-	6	7	-	7
CK Maschinenbau	160	92	13	79	68	10	58
CL Fahrzeugbau	35	20	2	18	15	5	10
CM Sonst. Warenh.; Rep. u. Install. Maschinen	27	13	6	7	14	1	13
D-E Energie- u. Wasserversorg.; Abfallentsorg.	28	15	2	13	13	3	10
F Baugewerbe	105	55	7	48	50	1	49
Sektor 3	1 324	723	363	360	601	291	310
G Handel; Instandhalt. u. Rep. v. Fahrzeugen	328	165	77	88	163	72	91
H Verkehr u. Lagerei	81	44	8	36	37	3	34
I Gastgewerbe	67	35	26	9	32	19	13
JA Verlagswesen, audiovis. Medien u. Rundfunk	10	5	2	3	5	2	3
JB Telekommunikation	4	1	-	1	3	1	2
JC Informatik- u. Informations-Dienstl.	45	31	4	27	14	3	11
K Finanz- u. Versicherungsdienstl.	86	52	14	38	34	12	22
L Grundstücks- u. Wohnungswesen	13	4	3	1	9	3	6
MAA Rechts- u. Steuerberat., Wirtschaftsprüfung	24	13	9	4	11	4	7
MAB Verw. v. Unternehmen, Unternehmensberat.	34	13	2	11	21	7	14
MAC Architektur- u. Ing.büros; Werkstoffanalysen	58	26	6	20	32	5	27
MB-MC F&E; sonst. techn. Tätigkeiten	19	13	5	8	6	1	5
N Sonst. wirtschaftl. Dienstl.	49	30	11	19	19	8	11
O Öffentliche Verwaltung; Sozialversich.	47	24	17	7	23	11	12
P Erziehung u. Unterricht	111	67	35	32	44	25	19
QA Gesundheitswesen	195	110	84	26	85	66	19
QB Heime u. Sozialwesen	69	37	28	9	32	27	5
R Kunst, Unterhaltung u. Erholung	18	12	5	7	6	2	4
S Sonst. Dienstl.	47	23	16	7	24	19	5
T Private Haushalte mit Hauspersonal	2	1	1	-	1	1	-
U Exterritoriale Org.; Zollbehörden	17	17	10	7	-	-	-

Im Ausland tätige ständige Bevölkerung nach Wirtschaftszweig und Kategorie

Stichtag: 31.12.2018 (1299) Dezember

Tabelle 3.1.8

	Total Kategorie				
		Liechtensteiner	Niedergelassene	Daueraufenthalter	Jahresaufenthalter
Total	2 003	1 091	191	516	205
Sektor 1	8	7	-	1	-
A Land- u. Forstw., Fischerei	8	7	-	1	-
Sektor 2	671	361	54	185	71
CA H.v. Nahrung, Getränken, Tabakerzgn.	31	13	2	13	3
CB H.v. Textilien, Bekleidung, Schuhen	11	4	2	5	-
CC H.v. Holzwaren, Papier, Druckerzgn.	55	27	7	14	7
CD-CF H.v. chem. u. pharmazeut. Erzgn.	29	16	2	9	2
CG H.v. Gummi-, Kunststoff-, Glas-, Keramikwa.	34	15	4	8	7
CH Metallerzeugung u. -bearb., Metallerzgn.	87	44	8	27	8
CI H.v. EDV-Geräten, elektron. u. opt. Erzgn.	56	41	4	7	4
CJ H.v. elektrischen Ausrüstungen	13	6	2	4	1
CK Maschinenbau	160	92	10	44	14
CL Fahrzeugbau	35	20	5	8	2
CM Sonst. Warenh.; Rep. u. Install. Maschinen	27	13	2	9	3
D-E Energie- u. Wasserversorg.; Abfallentsorg.	28	15	1	8	4
F Baugewerbe	105	55	5	29	16
Sektor 3	1 324	723	137	330	134
G Handel; Instandhalt. u. Rep. v. Fahrzeugen	328	165	48	84	31
H Verkehr u. Lagerei	81	44	8	22	7
I Gastgewerbe	67	35	7	15	10
JA Verlagswesen, audiovis. Medien u. Rundfunk	10	5	1	2	2
JB Telekommunikation	4	1	-	1	2
JC Informatik- u. Informations-Dienstl.	45	31	4	9	1
K Finanz- u. Versicherungsdienstl.	86	52	6	24	4
L Grundstücks- u. Wohnungswesen	13	4	3	4	2
MAA Rechts- u. Steuerberat., Wirtschaftsprüfung	24	13	3	4	4
MAB Verw. v. Unternehmen, Unternehmensberat.	34	13	4	12	5
MAC Architektur- u. Ing.büros; Werkstoffanalysen	58	26	7	21	4
MB-MC F&E; sonst. techn. Tätigkeiten	19	13	-	3	3
N Sonst. wirtschaftl. Dienstl.	49	30	7	8	4
O Öffentliche Verwaltung; Sozialversich.	47	24	4	13	6
P Erziehung u. Unterricht	111	67	4	31	9
QA Gesundheitswesen	195	110	9	44	32
QB Heime u. Sozialwesen	69	37	11	17	4
R Kunst, Unterhaltung u. Erholung	18	12	2	4	-
S Sonst. Dienstl.	47	23	8	12	4
T Private Haushalte mit Hauspersonal	2	1	1	-	-
U Exterritoriale Org.; Zollbehörden	17	17	-	-	-

Im Ausland tätige ständige Bevölkerung nach Staatsbürgerschaft und Wohngemeinde

Stichtag: 31.12.2018 (1299) Dezember

Tabelle 3.1.9

	Total Wohngemeinde											
	Vaduz	Triesen	Balzers	Triesen- berg	Schaan	Planken	Eschen	Mauren	Gamprin	Ruggell	Schellen- berg	
Total	2 003	254	298	300	99	289	26	210	221	112	142	52
Liechtenstein	1 091	139	157	169	64	156	14	116	98	66	76	36
Schweiz	426	38	67	74	25	62	6	39	50	22	34	9
EWR	415	61	58	53	9	61	6	46	63	23	28	7
Belgien	2	1	-	-	1	-	-	-	-	-	-	-
Dänemark	1	-	-	-	-	1	-	-	-	-	-	-
Deutschland	113	17	11	9	5	20	3	12	18	8	8	2
Finnland	1	1	-	-	-	-	-	-	-	-	-	-
Frankreich	5	-	4	-	-	-	-	-	1	-	-	-
Griechenland	2	-	-	-	-	1	-	1	-	-	-	-
Grossbritannien	2	1	-	-	-	-	-	-	-	-	1	-
Irland	1	-	-	-	-	-	-	-	1	-	-	-
Italien	75	12	14	27	-	9	-	4	5	3	-	1
Kroatien	5	1	1	-	-	1	-	-	2	-	-	-
Malta	1	-	-	-	-	-	-	-	-	1	-	-
Niederlande	5	1	1	-	-	2	-	-	1	-	-	-
Norwegen	1	-	-	1	-	-	-	-	-	-	-	-
Österreich	152	18	16	7	3	15	3	29	32	7	18	4
Polen	2	-	-	1	-	-	-	-	1	-	-	-
Portugal	27	5	9	6	-	4	-	-	1	2	-	-
Schweden	2	2	-	-	-	-	-	-	-	-	-	-
Slowakei	1	-	-	1	-	-	-	-	-	-	-	-
Spanien	16	2	1	1	-	8	-	-	1	2	1	-
Tschechien	1	-	1	-	-	-	-	-	-	-	-	-
Übriges Europa	51	11	14	4	-	6	-	6	9	-	1	-
Bosnien-Herzegowina	12	3	1	1	-	2	-	3	2	-	-	-
Kosovo	11	3	4	2	-	-	-	1	1	-	-	-
Mazedonien	4	-	-	-	-	1	-	1	2	-	-	-
Russland	6	-	2	-	-	3	-	1	-	-	-	-
Serbien	7	3	2	1	-	-	-	-	1	-	-	-
Türkei	11	2	5	-	-	-	-	-	3	-	1	-
Afrika	4	-	1	-	-	2	-	1	-	-	-	-
Ägypten	1	-	-	-	-	-	-	1	-	-	-	-
Südafrika	2	-	-	-	-	2	-	-	-	-	-	-
Tunesien	1	-	1	-	-	-	-	-	-	-	-	-
Amerika	9	3	1	-	1	-	-	2	-	-	2	-
Brasilien	4	1	1	-	-	-	-	-	-	-	2	-
Dominikanische Rep.	2	2	-	-	-	-	-	-	-	-	-	-
Kanada	1	-	-	-	1	-	-	-	-	-	-	-
USA	2	-	-	-	-	-	-	2	-	-	-	-
Asien	7	2	-	-	-	2	-	-	1	1	1	-
Afghanistan	1	-	-	-	-	-	-	-	1	-	-	-
Armenien	1	1	-	-	-	-	-	-	-	-	-	-
China	1	-	-	-	-	-	-	-	-	-	1	-
Thailand	4	1	-	-	-	2	-	-	-	1	-	-

3.2 Liechtensteinerinnen und Liechtensteiner

Liechtensteiner nach Wirtschaftszweig und Wohngemeinde – Übersicht

Stichtag: 31.12.2018 (1299) Dezember

Tabelle 3.2.1

	Total Wohngemeinde											
	Vaduz	Triesen	Balzers	Triesenberg	Schaan	Planken	Eschen	Mauren	Gamprin	Ruggell	Schellenberg	
Total	25 321	3 251	3 295	3 367	2 080	3 728	353	2 897	2 692	1 156	1 680	822
Erwerbstätig	12 202	1 584	1 632	1 570	1 093	1 716	149	1 375	1 326	577	793	387
Sektor 1	157	11	14	28	16	17	2	19	17	12	14	7
A Land- u. Forstw., Fischerei	157	11	14	28	16	17	2	19	17	12	14	7
Sektor 2	3 090	295	420	414	279	389	44	377	379	172	205	116
B Bergbau, Gew. v. Steinen u. Erden	18	2	2	5	3	-	-	1	1	-	4	-
CA H.v. Nahrung, Getränken, Tabakerzgn.	139	21	22	12	6	15	-	26	16	6	9	6
CB H.v. Textilien, Bekleidung, Schuhen	34	6	6	1	2	3	-	4	5	3	3	1
CC H.v. Holzwaren, Papier, Druckerzgn.	214	33	26	30	22	34	2	21	18	13	11	4
CD-CF H.v. chem. u. pharmazeut. Erzgn.	29	-	2	2	3	5	-	3	10	2	2	-
CG H.v. Gummi-, Kunststoff-, Glas-, Keramikwa.	102	10	34	9	6	6	2	9	8	9	2	7
CH Metallerzeugung u. -bearb., Metallerzgn.	375	43	58	70	24	45	1	31	38	21	28	16
CI H.v. EDV-Geräten, elektron. u. opt. Erzgn.	163	14	25	38	9	17	2	16	22	7	9	4
CJ H.v. elektrischen Ausrüstungen	62	7	10	8	2	9	-	12	7	4	2	1
CK Maschinenbau	458	29	48	64	42	62	10	59	67	25	31	21
CL Fahrzeugbau	233	17	19	10	11	30	5	51	46	16	16	12
CM Sonst. Warenh.; Rep. u. Install. Maschinen	235	28	25	22	20	35	5	27	35	16	12	10
D-E Energie- u. Wasserversorg.; Abfallentsorg.	163	9	21	13	13	21	5	26	24	11	15	5
F Baugewerbe	865	76	122	130	116	107	12	91	82	39	61	29
Sektor 3	8 955	1 278	1 198	1 128	798	1 310	103	979	930	393	574	264
G Handel; Instandhalt. u. Rep. v. Fahrzeugen	1 047	161	157	142	84	122	10	125	125	51	53	17
H Verkehr u. Lagerei	321	34	44	30	50	29	3	45	28	14	35	9
I Gastgewerbe	259	37	44	19	43	42	-	27	14	13	9	11
JA Verlagswesen, audiovis. Medien u. Rundfunk	84	13	18	5	7	11	1	10	8	1	7	3
JB Telekommunikation	46	4	3	10	5	7	-	6	3	4	2	2
JC Informatik- u. Informations-Dienstl.	186	28	28	26	16	24	2	19	19	7	14	3
K Finanz- u. Versicherungsdienstl.	1 130	177	150	163	108	149	7	98	113	65	70	30
L Grundstücks- u. Wohnungswesen	70	17	9	14	6	11	-	3	4	3	3	-
MAA Rechts- u. Steuerberat., Wirtschaftsprüfung	1 083	202	142	124	95	162	8	99	109	43	77	22
MAB Verw. v. Unternehmen, Unternehmensberat.	151	27	21	10	6	33	3	18	6	5	17	5
MAC Architektur- u. Ing.büros; Werkstoffanalysen	347	56	45	46	30	54	7	32	41	9	21	6
MB-MC F&E; sonst. techn. Tätigkeiten	152	28	24	11	8	35	4	16	12	3	7	4
N Sonst. wirtschaftl. Dienstl.	443	63	63	43	32	60	5	70	61	15	23	8
O Öffentliche Verwaltung; Sozialversich.	1 247	131	157	170	143	193	17	139	123	45	87	42
P Erziehung u. Unterricht	614	80	64	72	38	90	7	74	73	34	46	36
QA Gesundheitswesen	513	70	62	75	31	75	10	63	52	25	31	19
QB Heime u. Sozialwesen	659	69	94	90	46	108	6	80	79	19	39	29
R Kunst, Unterhaltung u. Erholung	194	27	18	21	15	41	5	18	20	11	14	4
S Sonst. Dienstl.	332	41	48	46	29	48	8	28	31	24	16	13
T Private Haushalte mit Hauspersonal	60	9	5	9	5	11	-	8	7	2	3	1
U Exterritoriale Org.; Zollbehörden	17	4	2	2	1	5	-	1	2	-	-	-
Arbeitslos	288	40	45	29	16	46	3	31	42	15	14	7
Hausfrau / Hausmann	1 285	159	164	206	106	172	17	137	138	69	81	36
Kind, Schüler, Student	6 333	660	804	900	427	872	117	773	706	325	503	246
Rentner	5 213	808	650	662	438	922	67	581	480	170	289	146

Im Inland tätige Liechtensteiner nach Wirtschaftszweig und Wohngemeinde

Stichtag: 31.12.2018 (1299) Dezember

Tabelle 3.2.2

	Total Wohngemeinde											
	Vaduz	Triesen	Balzers	Triesen- berg	Schaan	Planken	Eschen	Mauren	Gamprin	Ruggell	Schellen- berg	
Total	11 111	1 445	1 475	1 401	1 029	1 560	135	1 259	1 228	511	717	351
Sektor 1	150	11	12	28	15	16	2	18	17	12	12	7
A Land- u. Forstw., Fischerei	150	11	12	28	15	16	2	18	17	12	12	7
Sektor 2	2 729	271	370	368	259	330	39	332	343	144	179	94
B Bergbau, Gew. v. Steinen u. Erden	18	2	2	5	3	-	-	1	1	-	4	-
CA H.v. Nahrung, Getränken, Tabakerzgn.	126	18	20	11	5	14	-	25	16	5	7	5
CB H.v. Textilien, Bekleidung, Schuhen	30	6	4	1	2	3	-	2	5	3	3	1
CC H.v. Holzwaren, Papier, Druckerzgn.	187	32	23	26	20	27	2	18	16	11	9	3
CD-CF H.v. chem. u. pharmazeut. Erzgn.	13	-	-	1	-	-	-	2	6	2	2	-
CG H.v. Gummi-, Kunststoff-, Glas-, Keramikwa.	87	10	33	8	5	5	2	5	7	7	2	3
CH Metallerzeugung u. -bearb., Metallerzgn.	331	39	54	64	23	38	1	25	32	16	24	15
CI H.v. EDV-Geräten, elektron. u. opt. Erzgn.	122	13	18	28	7	13	2	13	19	3	6	-
CJ H.v. elektrischen Ausrüstungen	56	7	8	6	2	9	-	10	7	4	2	1
CK Maschinenbau	366	23	37	59	37	43	8	52	53	18	19	17
CL Fahrzeugbau	213	14	19	7	11	26	5	47	44	13	15	12
CM Sonst. Warenh.; Rep. u. Install. Maschinen	222	27	21	21	20	34	5	25	33	14	12	10
D-E Energie- u. Wasserversorg.; Abfallentsorg.	148	9	16	12	13	19	4	22	24	11	15	3
F Baugewerbe	810	71	115	119	111	99	10	85	80	37	59	24
Sektor 3	8 232	1 163	1 093	1 005	755	1 214	94	909	868	355	526	250
G Handel; Instandhalt. u. Rep. v. Fahrzeugen	882	133	127	108	74	109	9	115	107	41	45	14
H Verkehr u. Lagerei	277	29	35	21	46	24	3	38	28	11	33	9
I Gastgewerbe	224	33	38	15	41	33	-	23	13	10	8	10
JA Verlagswesen, audiovis. Medien u. Rundfunk	79	12	17	4	7	11	1	10	7	1	6	3
JB Telekommunikation	45	4	3	10	5	7	-	5	3	4	2	2
JC Informatik- u. Informations-Dienstl.	155	21	24	23	12	22	2	15	14	6	13	3
K Finanz- u. Versicherungsdienstl.	1 078	169	145	153	106	143	5	93	110	60	65	29
L Grundstücks- u. Wohnungswesen	66	17	8	13	6	10	-	3	4	2	3	-
MAA Rechts- u. Steuerberat., Wirtschaftsprüfung	1 070	200	140	122	93	159	7	99	108	43	77	22
MAB Verw. v. Unternehmen, Unternehmensberat.	138	25	17	9	6	31	3	17	5	5	15	5
MAC Architektur- u. Ing.büros; Werkstoffanalysen	321	50	42	42	28	49	7	32	37	8	21	5
MB-MC F&E; sonst. techn. Tätigkeiten	139	25	23	9	8	31	4	16	12	3	4	4
N Sonst. wirtschaftl. Dienstl.	413	59	60	39	31	52	5	67	57	15	21	7
O Öffentliche Verwaltung; Sozialversich.	1 223	129	153	161	142	191	17	136	123	44	86	41
P Erziehung u. Unterricht	547	71	57	61	38	80	6	62	65	32	41	34
QA Gesundheitswesen	403	50	46	57	21	64	6	54	46	21	21	17
QB Heime u. Sozialwesen	622	65	92	84	45	106	6	72	75	16	34	27
R Kunst, Unterhaltung u. Erholung	182	25	17	21	14	38	5	17	18	10	13	4
S Sonst. Dienstl.	309	37	45	44	27	43	8	27	29	21	15	13
T Private Haushalte mit Hauspersonal	59	9	4	9	5	11	-	8	7	2	3	1

Im Ausland tätige Liechtensteiner nach Wirtschaftszweig und Wohngemeinde

Stichtag: 31.12.2018 (1299) Dezember

Tabelle 3.2.3

	Total Wohngemeinde											
	Vaduz	Triesen	Balzers	Triesenberg	Schaan	Planken	Eschen	Mauren	Gamprin	Ruggell	Schellenberg	
Total	1 091	139	157	169	64	156	14	116	98	66	76	36
Sektor 1	7	-	2	-	1	1	-	1	-	-	2	-
A Land- u. Forstw., Fischerei	7	-	2	-	1	1	-	1	-	-	2	-
Sektor 2	361	24	50	46	20	59	5	45	36	28	26	22
CA H.v. Nahrung, Getränken, Tabakerzgn.	13	3	2	1	1	1	-	1	-	1	2	1
CB H.v. Textilien, Bekleidung, Schuhen	4	-	2	-	-	-	-	2	-	-	-	-
CC H.v. Holzwaren, Papier, Druckerzgn.	27	1	3	4	2	7	-	3	2	2	2	1
CD-CF H.v. chem. u. pharmazeut. Erzgn.	16	-	2	1	3	5	-	1	4	-	-	-
CG H.v. Gummi, Kunststoff-, Glas-, Keramikwa.	15	-	1	1	1	1	-	4	1	2	-	4
CH Metallerzeugung u. -bearb., Metallerzgn.	44	4	4	6	1	7	-	6	6	5	4	1
CI H.v. EDV-Geräten, elektron. u. opt. Erzgn.	41	1	7	10	2	4	-	3	3	4	3	4
CJ H.v. elektrischen Ausrüstungen	6	-	2	2	-	-	-	2	-	-	-	-
CK Maschinenbau	92	6	11	5	5	19	2	7	14	7	12	4
CL Fahrzeugbau	20	3	-	3	-	4	-	4	2	3	1	-
CM Sonst. Warenh.; Rep. u. Install. Maschinen	13	1	4	1	-	1	-	2	2	2	-	-
D-E Energie- u. Wasserversorg.; Abfallentsorg.	15	-	5	1	-	2	1	4	-	-	-	2
F Baugewerbe	55	5	7	11	5	8	2	6	2	2	2	5
Sektor 3	723	115	105	123	43	96	9	70	62	38	48	14
G Handel; Instandhalt. u. Rep. v. Fahrzeugen	165	28	30	34	10	13	1	10	18	10	8	3
H Verkehr u. Lagerei	44	5	9	9	4	5	-	7	-	3	2	-
I Gastgewerbe	35	4	6	4	2	9	-	4	1	3	1	1
JA Verlagswesen, audiovis. Medien u. Rundfunk	5	1	1	1	-	-	-	-	1	-	1	-
JB Telekommunikation	1	-	-	-	-	-	-	1	-	-	-	-
JC Informatik- u. Informations-Dienstl.	31	7	4	3	4	2	-	4	5	1	1	-
K Finanz- u. Versicherungsdienstl.	52	8	5	10	2	6	2	5	3	5	5	1
L Grundstücks- u. Wohnungswesen	4	-	1	1	-	1	-	-	-	1	-	-
MAA Rechts- u. Steuerberat., Wirtschaftsprüfung	13	2	2	2	2	3	1	-	1	-	-	-
MAB Verw. v. Unternehmen, Unternehmensberat.	13	2	4	1	-	2	-	1	1	-	2	-
MAC Architektur- u. Ing.büros; Werkstoffanalysen	26	6	3	4	2	5	-	-	4	1	-	1
MB-MC F&E; sonst. techn. Tätigkeiten	13	3	1	2	-	4	-	-	-	-	3	-
N Sonst. wirtschaftl. Dienstl.	30	4	3	4	1	8	-	3	4	-	2	1
O Öffentliche Verwaltung; Sozialversich.	24	2	4	9	1	2	-	3	-	1	1	1
P Erziehung u. Unterricht	67	9	7	11	-	10	1	12	8	2	5	2
QA Gesundheitswesen	110	20	16	18	10	11	4	9	6	4	10	2
QB Heime u. Sozialwesen	37	4	2	6	1	2	-	8	4	3	5	2
R Kunst, Unterhaltung u. Erholung	12	2	1	-	1	3	-	1	2	1	1	-
S Sonst. Dienstl.	23	4	3	2	2	5	-	1	2	3	1	-
T Private Haushalte mit Hauspersonal	1	-	1	-	-	-	-	-	-	-	-	-
U Exterritoriale Org.; Zollbehörden	17	4	2	2	1	5	-	1	2	-	-	-

3.3 Personen mit ausländerrechtlichen Bewilligungen

Erwerbstätige Niedergelassene nach Staatsbürgerschaft und Wohngemeinde

Stichtag: 31.12.2018 (1299) Dezember

Tabelle 3.3.1

	Total Wohngemeinde											
		Vaduz	Triesen	Balzers	Triesen- berg	Schaan	Planken	Eschen	Mauren	Gamprin	Ruggell	Schellen- berg
Total	1 581	309	265	146	49	221	7	224	195	70	67	28
Schweiz	910	164	153	99	36	138	6	82	115	38	58	21
EWER	17	5	2	2	-	-	-	2	2	2	2	-
Deutschland	4	1	1	1	-	-	-	1	-	-	-	-
Italien	1	1	-	-	-	-	-	-	-	-	-	-
Kroatien	1	-	1	-	-	-	-	-	-	-	-	-
Österreich	9	3	-	1	-	-	-	1	2	1	1	-
Slowenien	1	-	-	-	-	-	-	-	-	1	-	-
Andere	1	-	-	-	-	-	-	-	-	-	1	-
Übriges Europa	586	124	98	39	10	68	1	134	74	25	6	7
Bosnien-Herzegowina	125	29	16	6	-	16	-	36	16	5	1	-
Kosovo	153	41	21	11	5	20	-	33	11	7	4	-
Mazedonien	44	10	5	6	-	5	-	8	10	-	-	-
Serbien	93	16	30	13	3	12	-	10	5	-	-	4
Türkei	165	28	25	2	2	13	-	46	32	13	1	3
Andere	6	-	1	1	-	2	1	1	-	-	-	-
Afrika	16	1	6	-	-	4	-	3	1	1	-	-
Amerika	19	6	2	-	3	2	-	2	2	1	1	-
USA	2	-	-	-	1	-	-	1	-	-	-	-
Brasilien	7	3	1	-	2	-	-	-	1	-	-	-
Andere	10	3	1	-	-	2	-	1	1	1	1	-
Asien	33	9	4	6	-	9	-	1	1	3	-	-
China	15	1	4	6	-	4	-	-	-	-	-	-
Thailand	5	1	-	-	-	3	-	1	-	-	-	-
Andere	13	7	-	-	-	2	-	-	1	3	-	-

Erwerbstätige Niedergelassene nach Erwerbsstatus, Wirtschaftszweig und Geschlecht

Stichtag: 31.12.2018 (1299) Dezember

Tabelle 3.3.2

	Total		Geschlecht	
		Frauen	Männer	
Total	2 969	1 515	1 454	
Erwerbstätig	1 581	715	866	
Sektor 1	4	1	3	
A Land- u. Forstw., Fischerei	4	1	3	
Sektor 2	522	135	387	
B Bergbau, Gew. v. Steinen u. Erden	3	-	3	
CA H.v. Nahrung, Getränken, Tabakerzgn.	73	21	52	
CB H.v. Textilien, Bekleidung, Schuhen	6	5	1	
CC H.v. Holzwaren, Papier, Druckerzgn.	22	6	16	
CD-CF H.v. chem. u. pharmazeut. Erzgn.	6	-	6	
CG H.v. Gummi-, Kunststoff-, Glas-, Keramikwa.	45	24	21	
CH Metallerzeugung u. -bearb., Metallerzgn.	59	12	47	
CI H.v. EDV-Geräten, elektron. u. opt. Erzgn.	26	8	18	
CJ H.v. elektrischen Ausrüstungen	17	8	9	
CK Maschinenbau	54	16	38	
CL Fahrzeugbau	46	12	34	
CM Sonst. Warenh.; Rep. u. Install. Maschinen	26	13	13	
D-E Energie- u. Wasserversorg.; Abfallentsorg.	12	3	9	
F Baugewerbe	127	7	120	
Sektor 3	1 055	579	476	
G Handel; Instandhalt. u. Rep. v. Fahrzeugen	165	77	88	
H Verkehr u. Lagerei	63	16	47	
I Gastgewerbe	55	37	18	
JA Verlagswesen, audiovis. Medien u. Rundfunk	3	2	1	
JB Telekommunikation	4	-	4	
JC Informatik- u. Informations-Dienstl.	19	4	15	
K Finanz- u. Versicherungsdienstl.	102	52	50	
L Grundstücks- u. Wohnungswesen	12	5	7	
MAA Rechts- u. Steuerberat., Wirtschaftsprüfung	103	56	47	
MAB Verw. v. Unternehmen, Unternehmensberat.	43	11	32	
MAC Architektur- u. Ing.büros; Werkstoffanalysen	29	10	19	
MB-MC F&E; sonst. techn. Tätigkeiten	13	6	7	
N Sonst. wirtschaftl. Dienstl.	129	78	51	
O Öffentliche Verwaltung; Sozialversich.	65	38	27	
P Erziehung u. Unterricht	30	23	7	
QA Gesundheitswesen	49	42	7	
QB Heime u. Sozialwesen	83	61	22	
R Kunst, Unterhaltung u. Erholung	24	12	12	
S Sonst. Dienstl.	48	35	13	
T Private Haushalte mit Hauspersonal	16	14	2	
Arbeitslos	48	29	19	
Hausfrau /Hausmann	219	174	45	
Kind, Schüler, Student	220	113	107	
Rentner	901	484	417	

Erwerbstätige Daueraufenthalter nach Staatsbürgerschaft und Wohngemeinde

Stichtag: 31.12.2018 (1299) Dezember

Tabelle 3.3.3

	Total Wohngemeinde											
	Vaduz	Triesen	Balzers	Triesen- berg	Schaan	Planken	Eschen	Mauren	Gamprin	Ruggell	Schellen- berg	
Total	3 853	569	540	412	176	751	40	435	490	165	195	80
Schweiz	633	62	110	96	43	77	8	61	66	26	62	22
EWR	2 992	474	400	302	126	642	31	322	396	128	117	54
Deutschland	606	118	62	26	37	103	18	66	82	34	35	25
Frankreich	30	5	6	2	2	6	-	3	4	2	-	-
Griechenland	17	-	1	-	-	15	-	1	-	-	-	-
Grossbritannien	23	6	5	3	1	2	-	2	2	1	1	-
Italien	592	81	106	162	13	102	1	34	63	19	9	2
Kroatien	61	8	5	-	4	22	-	13	8	-	1	-
Niederlande	29	5	8	1	3	5	-	1	3	-	2	1
Österreich	981	145	98	55	49	176	11	144	174	48	57	24
Portugal	354	61	91	38	2	101	-	27	20	13	-	1
Slowenien	18	2	-	-	-	4	-	7	2	1	2	-
Spanien	190	26	7	4	-	93	1	20	26	8	5	-
Andere	91	17	11	11	15	13	-	4	12	2	5	1
Übriges Europa	115	14	18	6	-	12	-	36	15	5	8	1
Bosnien-Herzegowina	6	1	-	-	-	-	-	4	1	-	-	-
Kosovo	18	-	1	3	-	3	-	5	3	2	1	-
Mazedonien	6	-	2	1	-	1	-	1	1	-	-	-
Serbien	5	2	-	1	-	1	-	1	-	-	-	-
Türkei	60	8	12	-	-	1	-	23	9	3	3	1
Andere	20	3	3	1	-	6	-	2	1	-	4	-
Afrika	13	1	2	1	-	4	-	-	2	1	1	1
Amerika	51	9	6	1	3	9	-	8	7	2	5	1
USA	6	-	-	1	1	-	-	2	-	1	-	1
Brasilien	19	4	2	-	-	4	-	3	2	-	4	-
Andere	26	5	4	-	2	5	-	3	5	1	1	-
Asien	48	9	4	6	4	6	1	8	4	3	2	1
China	7	1	-	1	1	-	-	2	-	1	1	-
Thailand	21	2	2	3	3	3	1	2	2	1	1	1
Andere	20	6	2	2	-	3	-	4	2	1	-	-
Ozeanien	1	-	-	-	-	1	-	-	-	-	-	-

Erwerbstätige Daueraufenthalter nach Erwerbsstatus, Wirtschaftszweig und Geschlecht

Stichtag: 31.12.2018 (1299) Dezember

Tabelle 3.3.4

	Total Geschlecht	
	Frauen	Männer
Total	6 173	3 124
Erwerbstätig	3 853	2 066
Sektor 1	9	6
A Land- u. Forstw., Fischerei	9	6
Sektor 2	1 349	986
B Bergbau, Gew. v. Steinen u. Erden	3	3
CA H.v. Nahrung, Getränken, Tabakerzgn.	190	130
CB H.v. Textilien, Bekleidung, Schuhen	17	3
CC H.v. Holzwaren, Papier, Druckerzgn.	41	34
CD-CF H.v. chem. u. pharmazeut. Erzgn.	12	6
CG H.v. Gummi-, Kunststoff-, Glas-, Keramikwa.	75	28
CH Metallerzeugung u. -bearb., Metallerzgn.	122	91
CI H.v. EDV-Geräten, elektron. u. opt. Erzgn.	47	33
CJ H.v. elektrischen Ausrüstungen	30	16
CK Maschinenbau	166	121
CL Fahrzeugbau	113	81
CM Sonst. Warenh.; Rep. u. Install. Maschinen	111	58
D-E Energie- u. Wasserversorg.; Abfallentsorg.	28	22
F Baugewerbe	394	360
Sektor 3	2 495	1 074
G Handel; Instandhalt. u. Rep. v. Fahrzeugen	325	147
H Verkehr u. Lagerei	98	64
I Gastgewerbe	165	62
JA Verlagswesen, audiovis. Medien u. Rundfunk	23	14
JB Telekommunikation	12	9
JC Informatik- u. Informations-Dienstl.	51	44
K Finanz- u. Versicherungsdienstl.	234	134
L Grundstücks- u. Wohnungswesen	20	13
MAA Rechts- u. Steuerberat., Wirtschaftsprüfung	240	96
MAB Verw. v. Unternehmen, Unternehmensberat.	114	74
MAC Architektur- u. Ing.büros; Werkstoffanalysen	82	53
MB-MC F&E; sonst. techn. Tätigkeiten	42	20
N Sonst. wirtschaftl. Dienstl.	206	80
O Öffentliche Verwaltung; Sozialversich.	153	57
P Erziehung u. Unterricht	152	51
QA Gesundheitswesen	196	51
QB Heime u. Sozialwesen	167	36
R Kunst, Unterhaltung u. Erholung	65	27
S Sonst. Dienstl.	106	33
T Private Haushalte mit Hauspersonal	44	9
Arbeitslos	91	49
Hausfrau /Hausmann	526	64
Kind, Schüler, Student	642	342
Rentner	1 061	603

Erwerbstätige Jahresaufenthalter nach Staatsbürgerschaft und Wohngemeinde

Stichtag: 31.12.2018 (1299) Dezember

Tabelle 3.3.5

	Total Wohngemeinde											
	Vaduz	Triesen	Balzers	Triesen- berg	Schaan	Planken	Eschen	Mauren	Gamprin	Ruggell	Schellen- berg	
Total	1 741	293	288	145	89	285	16	208	248	52	80	37
Schweiz	454	67	80	65	27	65	4	43	42	17	32	12
EWL	1 021	172	160	61	51	179	10	126	171	31	36	24
Deutschland	295	60	48	9	22	37	5	38	46	11	10	9
Frankreich	13	2	2	-	2	-	-	-	6	-	-	1
Griechenland	3	1	1	-	-	-	-	1	-	-	-	-
Grossbritannien	6	1	-	1	1	-	1	1	-	-	-	1
Italien	103	11	23	23	2	7	1	9	18	4	1	4
Kroatien	3	-	1	-	-	-	-	1	1	-	-	-
Niederlande	9	-	3	1	2	1	-	1	1	-	-	-
Österreich	354	59	45	16	17	43	2	55	79	10	22	6
Portugal	96	15	20	6	-	43	-	5	2	4	-	1
Slowenien	6	1	1	-	-	1	-	2	1	-	-	-
Spanien	62	5	2	-	-	38	1	7	4	2	3	-
Andere	71	17	14	5	5	9	-	6	13	-	-	2
Übriges Europa	114	20	20	6	4	18	-	24	16	3	3	-
Bosnien-Herzegowina	18	4	-	1	-	2	-	8	3	-	-	-
Kosovo	32	7	7	2	1	7	-	5	1	1	1	-
Mazedonien	7	2	2	-	-	1	-	-	2	-	-	-
Serbien	16	2	3	1	2	4	-	2	-	1	1	-
Türkei	22	4	3	-	-	-	-	8	6	-	1	-
Andere	19	1	5	2	1	4	-	1	4	1	-	-
Afrika	26	7	1	1	-	2	2	8	4	-	1	-
Amerika	66	13	12	5	6	10	-	3	8	1	7	1
USA	14	4	3	1	3	-	-	-	2	-	1	-
Brasilien	22	5	4	2	-	3	-	1	2	1	4	-
Andere	30	4	5	2	3	7	-	2	4	-	2	1
Asien	56	12	15	7	1	10	-	3	7	-	1	-
China	18	3	4	4	-	3	-	2	1	-	1	-
Thailand	4	2	1	-	-	1	-	-	-	-	-	-
Andere	34	7	10	3	1	6	-	1	6	-	-	-
Ozeanien	4	2	-	-	-	1	-	1	-	-	-	-

Erwerbstätige Jahresaufenthalter nach Erwerbsstatus, Wirtschaftszweig und Geschlecht

Stichtag: 31.12.2018 (1299) Dezember

Tabelle 3.3.6

	Total Geschlecht		
	Frauen	Männer	
Total	3 861	1 934	1 927
Erwerbstätig	1 741	760	981
Sektor 1	8	5	3
A Land- u. Forstw., Fischerei	8	5	3
Sektor 2	617	155	462
B Bergbau, Gew. v. Steinen u. Erden	1	-	1
CA H.v. Nahrung, Getränken, Tabakerzgn.	83	26	57
CB H.v. Textilien, Bekleidung, Schuhen	3	3	0
CC H.v. Holzwaren, Papier, Druckerzgn.	22	6	16
CD-CF H.v. chem. u. pharmazeut. Erzgn.	4	3	1
CG H.v. Gummi-, Kunststoff-, Glas-, Keramikwa.	27	7	20
CH Metallerzeugung u. -bearb., Metallerzgn.	41	9	32
CI H.v. EDV-Geräten, elektron. u. opt. Erzgn.	18	7	11
CJ H.v. elektrischen Ausrüstungen	9	5	4
CK Maschinenbau	91	37	54
CL Fahrzeugbau	83	20	63
CM Sonst. Warenh.; Rep. u. Install. Maschinen	39	16	23
D-E Energie- u. Wasserversorg.; Abfallentsorg.	17	1	16
F Baugewerbe	179	15	164
Sektor 3	1 116	600	516
G Handel; Instandhalt. u. Rep. v. Fahrzeugen	163	82	81
H Verkehr u. Lagerei	38	9	29
I Gastgewerbe	100	63	37
JA Verlagswesen, audiovis. Medien u. Rundfunk	7	3	4
JB Telekommunikation	7	2	5
JC Informatik- u. Informations-Dienstl.	20	5	15
K Finanz- u. Versicherungsdienstl.	135	55	80
L Grundstücks- u. Wohnungswesen	9	5	4
MAA Rechts- u. Steuerberat., Wirtschaftsprüfung	88	50	38
MAB Verw. v. Unternehmen, Unternehmensberat.	54	15	39
MAC Architektur- u. Ing.büros; Werkstoffanalysen	35	13	22
MB-MC F&E; sonst. techn. Tätigkeiten	23	11	12
N Sonst. wirtschaftl. Dienstl.	133	84	49
O Öffentliche Verwaltung; Sozialversich.	44	20	24
P Erziehung u. Unterricht	31	18	13
QA Gesundheitswesen	83	60	23
QB Heime u. Sozialwesen	66	52	14
R Kunst, Unterhaltung u. Erholung	21	8	13
S Sonst. Dienstl.	48	35	13
T Private Haushalte mit Hauspersonal	11	10	1
Arbeitslos	76	36	40
Hausfrau /Hausmann	693	519	174
Kind, Schüler, Student	1 067	499	568
Rentner	284	120	164

Erwerbstätige Zöllner und Angehörige nach Staatsbürgerschaft, Geschlecht und Wohngemeinde

Stichtag: 31.12.2018 (1299) Dezember

Tabelle 3.3.7

	Total Wohngemeinde			
	Triesenberg	Mauren	Ruggell	
Total	10	1	6	3
Schweiz	10	1	6	3
Männer	10	1	6	3

Erläuterung zur Tabelle:

Die Angehörigen der Zöllner erhalten auf Wunsch ab dem 14. August 2001 eine Jahresaufenthaltsbewilligung.

Zöllner und Angehörige nach Erwerbsstatus, Wirtschaftszweig und Geschlecht

Stichtag: 31.12.2018 (1299) Dezember

Tabelle 3.3.8

	Total Geschlecht	
	Frauen	Männer
Total	13	10
Erwerbstätig	10	10
Sektor 3	10	10
U Exterritoriale Org.; Zollbehörden	10	10
Hausfrau / Hausmann	1	-
Kind, Schüler, Student	1	-
Rentner	1	-

Erwerbstätige Kurzaufenthalter nach Staatsbürgerschaft und Wohngemeinde

(Anwesenheitsdauer 12 Monate und länger)

Stichtag: 31.12.2018 (1299) Dezember

Tabelle 3.3.9

	Total Wohngemeinde									
	Vaduz	Triesen	Triesen- berg	Schaan	Eschen	Mauren	Gamprin	Ruggell	Schellen- berg	
Total	21	2	1	1	4	1	2	3	6	1
Schweiz	2	-	1	1	-	-	-	-	-	-
EWR	2	1	-	-	1	-	-	-	-	-
Deutschland	1	-	-	-	1	-	-	-	-	-
Rumänien	1	1	-	-	-	-	-	-	-	-
Übriges Europa	11	-	-	-	3	1	-	2	5	-
Ukraine	11	-	-	-	3	1	-	2	5	-
Amerika	5	1	-	-	-	-	1	1	1	1
Brasilien	5	1	-	-	-	-	1	1	1	1
Asien	1	-	-	-	-	-	1	-	-	-
Georgien	1	-	-	-	-	-	1	-	-	-

Kurzaufenthalter nach Erwerbsstatus, Wirtschaftszweig und Geschlecht

(Anwesenheitsdauer 12 Monate und länger)

Stichtag: 31.12.2018 (1299) Dezember

Tabelle 3.3.10

	Total Geschlecht	
	Frauen	Männer
Total	21	15
Erwerbstätig	6	15
Sektor 1	5	12
A Land- u. Forstw., Fischerei	5	12
Sektor 2	-	1
F Baugewerbe	-	1
Sektor 3	1	2
H Verkehr u. Lagerei	-	1
K Finanz- u. Versicherungsdienstl.	-	1
R Kunst, Unterhaltung u. Erholung	1	-

Vorläufig Aufgenommene nach Erwerbsstatus, Wirtschaftszweig und Geschlecht

(Anwesenheitsdauer 12 Monate und länger)

Stichtag: 31.12.2018 (1299) Dezember

Tabelle 3.3.11

	Total Geschlecht	
	Frauen	Männer
Total	20	13
Erwerbstätig	5	3
Sektor 3	5	3
G Handel, Instandhalt. u. Rep. v. Fahrzeugen	1	1
I Gastgewerbe	2	1
N Sonst. wirtschaftl. Dienstl.	1	1
S Sonst. Dienstl.	1	-
Hausfrau / Hausmann	8	4
Kind, Schüler, Student	7	6

4 Nichtständige Bevölkerung

4.1 Gesamt (bis 12 Monate in Liechtenstein)

Nichtständige Bevölkerung nach Bewilligungskategorie und Wohngemeinde

(Anwesenheitsdauer bis 12 Monate)

Stichtag: 31.12.2018 (1299) Dezember

Tabelle 4.1.1

	Total Wohngemeinde										
		Vaduz	Triesen	Balzers	Triesen- berg	Schaan	Eschen	Mauren	Gamprin	Ruggell	Schellen- berg
Total	406	221	58	17	29	33	18	10	12	7	1
Kurzaufenthalter	346	162	58	17	29	32	18	10	12	7	1
Schweiz	20	8	2	5	1	1	3	-	-	-	-
Frauen	6	4	-	1	-	-	1	-	-	-	-
Männer	14	4	2	4	1	1	2	-	-	-	-
EWR	203	98	36	8	25	18	7	4	6	1	-
Frauen	78	34	11	5	15	3	3	3	4	-	-
Männer	125	64	25	3	10	15	4	1	2	1	-
Drittländer	123	56	20	4	3	13	8	6	6	6	1
Frauen	54	26	11	1	-	5	4	2	3	2	-
Männer	69	30	9	3	3	8	4	4	3	4	1
Asylbewerber	57	57	-	-	-	-	-	-	-	-	-
Drittländer	57	57	-	-	-	-	-	-	-	-	-
Frauen	23	23	-	-	-	-	-	-	-	-	-
Männer	34	34	-	-	-	-	-	-	-	-	-
Vorläufig Aufgenommene	3	2	-	-	-	1	-	-	-	-	-
Drittländer	3	2	-	-	-	1	-	-	-	-	-
Frauen	1	1	-	-	-	-	-	-	-	-	-
Männer	2	1	-	-	-	1	-	-	-	-	-

Erwerbstätige nichtständige Bevölkerung nach Arbeitsland, Bewilligungskategorien, Wirtschaftszweig und Geschlecht

(Anwesenheitsdauer bis 12 Monate)

Stichtag: 31.12.2018 (1299) Dezember

Tabelle 4.1.2

	Total Geschlecht	
	Frauen	Männer
Total	188	110
Im Inland erwerbstätig	188	110
Kurzaufenthalter	183	106
Sektor 1	28	21
A Land- u. Forstw., Fischerei	28	21
Sektor 2	23	20
CA H.v. Nahrung, Getränken, Tabakerzgn.	2	1
CC H.v. Holzwaren, Papier, Druckerzgn.	1	1
CG H.v. Gummi-, Kunststoff-, Glas-, Keramikwa.	2	2
CH Metallerzeugung u. -bearb., Metallerzgn.	2	1
CK Maschinenbau	7	7
CL Fahrzeugbau	4	3
F Baugewerbe	5	5
Sektor 3	132	65
G Handel, Instandhalt. u. Rep. v. Fahrzeugen	6	1
I Gastgewerbe	46	23
JC Informatik- u. Informations-Dienstl.	2	1
K Finanz- u. Versicherungsdienstl.	12	8
L Grundstücks- u. Wohnungswesen	2	2
MAA Rechts- u. Steuerberat., Wirtschaftsprüfung	4	3
MAB Verw. v. Unternehmen, Unternehmensberat.	3	2
MAC Architektur- u. Ing.büros; Werkstoffanalysen	2	1
N Sonst. wirtschaftl. Dienstl.	3	1
P Erziehung u. Unterricht	20	12
QA Gesundheitswesen	10	4
QB Heime u. Sozialwesen	1	-
R Kunst, Unterhaltung u. Erholung	13	7
S Sonst. Dienstl.	2	-
T Private Haushalte mit Hauspersonal	6	-
Asylbewerber	4	3
Sektor 2	1	1
CA H.v. Nahrung, Getränken, Tabakerzgn.	1	1
Sektor 3	3	2
I Gastgewerbe	2	2
MAA Rechts- u. Steuerberat., Wirtschaftsprüfung	1	-
Vorläufig Aufgenommene	1	1
Sektor 2	1	1
F Baugewerbe	1	1

4.2 Personen mit Kurzaufenthaltsstatus (bis 12 Monate in Liechtenstein)

Kurzaufenthalter nach Staatsbürgerschaft und Wohngemeinde

(Anwesenheitsdauer bis 12 Monate)

Stichtag: 31.12.2018 (1299) Dezember

Tabelle 4.2.1, Seite 1/2

	Total Wohngemeinde										
	Vaduz	Triesen	Balzers	Triesen- berg	Schaan	Eschen	Mauren	Gamprin	Ruggell	Schellen- berg	
Total	346	162	58	17	29	32	18	10	12	7	1
Schweiz	20	8	2	5	1	1	3	-	-	-	-
EWR	203	98	36	8	25	18	7	4	6	1	-
Belgien	4	3	-	-	1	-	-	-	-	-	-
Bulgarien	1	1	-	-	-	-	-	-	-	-	-
Deutschland	99	54	20	-	6	10	5	-	3	1	-
Frankreich	3	1	1	1	-	-	-	-	-	-	-
Griechenland	1	1	-	-	-	-	-	-	-	-	-
Grossbritannien	2	2	-	-	-	-	-	-	-	-	-
Irland	1	-	1	-	-	-	-	-	-	-	-
Italien	10	2	2	-	1	2	1	2	-	-	-
Kroatien	3	-	2	-	-	1	-	-	-	-	-
Lettland	1	1	-	-	-	-	-	-	-	-	-
Litauen	1	1	-	-	-	-	-	-	-	-	-
Niederlande	2	2	-	-	-	-	-	-	-	-	-
Norwegen	1	-	-	1	-	-	-	-	-	-	-
Österreich	26	13	6	2	2	1	-	-	2	-	-
Polen	8	1	-	-	5	1	-	1	-	-	-
Portugal	3	2	-	-	-	1	-	-	-	-	-
Rumänien	7	4	-	2	-	1	-	-	-	-	-
Slowakei	9	2	-	-	6	1	-	-	-	-	-
Slowenien	2	-	2	-	-	-	-	-	-	-	-
Spanien	6	2	1	2	-	-	1	-	-	-	-
Tschechien	6	4	-	-	1	-	-	-	1	-	-
Ungarn	7	2	1	-	3	-	-	1	-	-	-
Übriges Europa	44	24	1	-	2	8	1	1	4	3	-
Albanien	5	3	-	-	-	1	-	-	-	1	-
Belarus	1	1	-	-	-	-	-	-	-	-	-
Kosovo	8	8	-	-	-	-	-	-	-	-	-
Russland	7	4	1	-	1	1	-	-	-	-	-
Serbien	1	1	-	-	-	-	-	-	-	-	-
Türkei	5	5	-	-	-	-	-	-	-	-	-
Ukraine	17	2	-	-	1	6	1	1	4	2	-

>>

>>

Tabelle 4.2.1, Seite 2/2

Total Wohngemeinde											
	Vaduz	Triesen	Balzers	Triesen- berg	Schaan	Eschen	Mauren	Gamprin	Ruggell	Schellen- berg	
Afrika	11	6	1	1	-	-	1	2	-	-	-
Ägypten	1	1	-	-	-	-	-	-	-	-	-
Ghana	3	1	1	-	-	-	-	1	-	-	-
Kamerun	2	1	-	-	-	-	-	1	-	-	-
Marokko	1	-	-	-	-	-	1	-	-	-	-
Nigeria	1	1	-	-	-	-	-	-	-	-	-
Südafrika	1	1	-	-	-	-	-	-	-	-	-
Tunesien	2	1	-	1	-	-	-	-	-	-	-
Amerika	37	11	8	3	1	3	4	2	1	3	1
Brasilien	19	2	6	3	-	-	2	2	-	3	1
Ecuador	1	1	-	-	-	-	-	-	-	-	-
Kanada	3	3	-	-	-	-	-	-	-	-	-
Kolumbien	2	1	1	-	-	-	-	-	-	-	-
Mexiko	4	3	-	-	-	-	1	-	-	-	-
Peru	1	-	-	-	-	-	-	-	1	-	-
USA	7	1	1	-	1	3	1	-	-	-	-
Asien	30	14	10	-	-	2	2	1	1	-	-
China	5	2	1	-	-	2	-	-	-	-	-
Georgien	1	1	-	-	-	-	-	-	-	-	-
Indien	8	4	3	-	-	-	-	1	-	-	-
Indonesien	1	-	1	-	-	-	-	-	-	-	-
Iran	3	2	-	-	-	-	-	-	1	-	-
Korea (Republik)	2	2	-	-	-	-	-	-	-	-	-
Malaysia	1	1	-	-	-	-	-	-	-	-	-
Mongolei	1	-	1	-	-	-	-	-	-	-	-
Oman	1	1	-	-	-	-	-	-	-	-	-
Thailand	6	-	4	-	-	-	2	-	-	-	-
Vietnam	1	1	-	-	-	-	-	-	-	-	-
Ozeanien	1	1	-	-	-	-	-	-	-	-	-
Australien	1	1	-	-	-	-	-	-	-	-	-

Kurzaufenthalter nach Arbeitsland, Wirtschaftszweig, Geschlecht und Staatsbürgerschaft

(Anwesenheitsdauer bis 12 Monate)

Stichtag: 31.12.2018 (1299) Dezember

Tabelle 4.2.2, Seite 1/2

Total Staatsbürgerschaft

	Schweiz	Deutschland	Frankreich	Grossbritannien	Italien	Kroatien	Österreich	Portugal	Slowenien	Spanien	Kosovo	Serbien	Türkei	USA	Brasilien	China	Thailand	Andere	
Total	183	9	40	3	1	7	2	14	1	2	5	2	1	2	7	16	1	6	64
Im Inland erwerbstätig	183	9	40	3	1	7	2	14	1	2	5	2	1	2	7	16	1	6	64
Sektor 1	28	-	-	-	-	-	-	-	-	-	-	-	-	-	16	-	-	-	12
A Land- u. Forstw., Fischerei	28	-	-	-	-	-	-	-	-	-	-	-	-	-	16	-	-	-	12
Frauen	7	-	-	-	-	-	-	-	-	-	-	-	-	-	6	-	-	-	1
Männer	21	-	-	-	-	-	-	-	-	-	-	-	-	-	10	-	-	-	11
Sektor 2	23	3	8	1	-	1	-	1	-	-	-	-	-	4	-	-	-	-	5
CA H.v. Nahrung, Getränken, Tabakerzgn.	2	-	1	-	-	-	-	-	-	-	-	-	-	-	-	-	-	-	1
Frauen	1	-	-	-	-	-	-	-	-	-	-	-	-	-	-	-	-	-	1
Männer	1	-	1	-	-	-	-	-	-	-	-	-	-	-	-	-	-	-	-
CC H.v. Holzwaren, Papier, Druckerzgn.	1	-	1	-	-	-	-	-	-	-	-	-	-	-	-	-	-	-	-
Männer	1	-	1	-	-	-	-	-	-	-	-	-	-	-	-	-	-	-	-
CG H.v. Gummi-, Kunststoff-, Glas-, Keramikwa.	2	1	1	-	-	-	-	-	-	-	-	-	-	-	-	-	-	-	-
Männer	2	1	1	-	-	-	-	-	-	-	-	-	-	-	-	-	-	-	-
CH Metallerzeugung u. -bearb., Metallerzgn.	2	-	1	-	-	-	-	-	-	-	-	-	-	-	-	-	-	-	1
Frauen	1	-	1	-	-	-	-	-	-	-	-	-	-	-	-	-	-	-	-
Männer	1	-	-	-	-	-	-	-	-	-	-	-	-	-	-	-	-	-	1
CK Maschinenbau	7	-	1	-	-	-	-	-	-	-	-	-	-	-	4	-	-	-	2
Männer	7	-	1	-	-	-	-	-	-	-	-	-	-	-	4	-	-	-	2
CL Fahrzeugbau	4	-	3	-	-	-	-	-	-	-	-	-	-	-	-	-	-	-	1
Frauen	1	-	-	-	-	-	-	-	-	-	-	-	-	-	-	-	-	-	1
Männer	3	-	3	-	-	-	-	-	-	-	-	-	-	-	-	-	-	-	-
F Baugewerbe	5	2	-	1	-	1	-	1	-	-	-	-	-	-	-	-	-	-	-
Männer	5	2	-	1	-	1	-	1	-	-	-	-	-	-	-	-	-	-	-
Sektor 3	132	6	32	2	1	6	2	13	1	2	5	2	1	2	3	-	1	6	47
G Handel; Instandhalt. u. Rep. v. Fahrzeugen	6	-	2	-	-	1	-	1	-	-	-	-	-	-	-	-	1	-	1
Frauen	5	-	2	-	-	-	-	1	-	-	-	-	-	-	-	-	1	-	1
Männer	1	-	-	-	-	1	-	-	-	-	-	-	-	-	-	-	-	-	-
I Gastgewerbe	46	1	6	-	-	3	-	3	1	-	3	-	-	-	-	-	-	3	26
Frauen	23	-	2	-	-	-	-	2	-	-	3	-	-	-	-	-	-	2	14
Männer	23	1	4	-	-	3	-	1	1	-	-	-	-	-	-	-	-	1	12
JC Informatik- u. Informations-Dienstl.	2	-	-	-	-	-	-	-	-	-	-	-	1	-	-	-	-	-	1
Frauen	1	-	-	-	-	-	-	-	-	-	-	-	-	-	-	-	-	-	1
Männer	1	-	-	-	-	-	-	-	-	-	-	-	1	-	-	-	-	-	-

>>

>>

Tabelle 4.2.2, Seite 2/2

Total Staatsbürgerschaft

		Schweiz	Deutschland	Frankreich	Grossbritannien	Italien	Kroatien	Österreich	Portugal	Slowenien	Spanien	Kosovo	Serbien	Türkei	USA	Brasilien	China	Thailand	Andere
K Finanz- u. Versicherungsdienstl.	12	3	4	-	-	-	-	1	-	1	-	-	-	-	1	-	-	-	2
Frauen	4	2	1	-	-	-	-	-	-	-	-	-	-	-	-	-	-	-	1
Männer	8	1	3	-	-	-	-	1	-	1	-	-	-	-	1	-	-	-	1
L Grundstücks- u. Wohnungswesen	2	-	1	-	-	-	-	-	-	-	-	-	-	-	-	-	-	-	1
Männer	2	-	1	-	-	-	-	-	-	-	-	-	-	-	-	-	-	-	1
MAA Rechts- u. Steuerberat., Wirtschaftsprüfung	4	1	2	-	-	-	-	-	-	-	-	-	-	-	1	-	-	-	-
Frauen	1	-	-	-	-	-	-	-	-	-	-	-	-	-	1	-	-	-	-
Männer	3	1	2	-	-	-	-	-	-	-	-	-	-	-	-	-	-	-	-
MAB Verw. v. Unternehmen, Unternehmensberat.	3	-	1	-	-	-	1	-	-	-	-	-	-	-	-	-	-	-	1
Frauen	1	-	-	-	-	-	1	-	-	-	-	-	-	-	-	-	-	-	-
Männer	2	-	1	-	-	-	-	-	-	-	-	-	-	-	-	-	-	-	1
MAC Architektur- u. Ing.büros; Werkstoffanalysen	2	-	1	-	-	-	-	-	-	-	-	-	-	-	-	-	-	-	1
Frauen	1	-	-	-	-	-	-	-	-	-	-	-	-	-	-	-	-	-	1
Männer	1	-	1	-	-	-	-	-	-	-	-	-	-	-	-	-	-	-	-
N Sonst. wirtschaftl. Dienstl.	3	-	1	-	-	-	-	-	-	-	-	-	-	2	-	-	-	-	-
Frauen	2	-	-	-	-	-	-	-	-	-	-	-	-	2	-	-	-	-	-
Männer	1	-	1	-	-	-	-	-	-	-	-	-	-	-	-	-	-	-	-
P Erziehung u. Unterricht	20	1	9	1	1	-	-	1	-	-	-	2	-	-	1	-	-	-	4
Frauen	8	1	4	-	-	-	-	-	-	-	-	1	-	-	1	-	-	-	1
Männer	12	-	5	1	1	-	-	1	-	-	-	1	-	-	-	-	-	-	3
QA Gesundheitswesen	10	-	3	1	-	-	-	3	-	-	1	-	-	-	-	-	-	-	2
Frauen	6	-	2	-	-	-	-	1	-	-	1	-	-	-	-	-	-	-	2
Männer	4	-	1	1	-	-	-	2	-	-	-	-	-	-	-	-	-	-	-
QB Heime u. Sozialwesen	1	-	1	-	-	-	-	-	-	-	-	-	-	-	-	-	-	-	-
Frauen	1	-	1	-	-	-	-	-	-	-	-	-	-	-	-	-	-	-	-
R Kunst, Unterhaltung u. Erholung	13	-	1	-	-	2	1	3	-	-	-	-	-	-	-	-	-	-	6
Frauen	6	-	-	-	-	1	-	1	-	-	-	-	-	-	-	-	-	-	4
Männer	7	-	1	-	-	1	1	2	-	-	-	-	-	-	-	-	-	-	2
S Sonst. Dienstl.	2	-	-	-	-	-	-	-	-	1	-	-	-	-	-	-	-	-	1
Frauen	2	-	-	-	-	-	-	-	-	1	-	-	-	-	-	-	-	-	1
T Private Haushalte mit Hauspersonal	6	-	-	-	-	-	-	1	-	-	1	-	-	-	-	-	-	-	4
Frauen	6	-	-	-	-	-	-	1	-	-	1	-	-	-	-	-	-	-	4

4.3 Personen im Asylprozess (bis 12 Monate in Liechtenstein)

Asylbewerber, Schutzbedürftige, vorläufig Aufgenommene nach Staatsbürgerschaft, Geschlecht und Wohngemeinde

(Anwesenheitsdauer bis 12 Monate)

Stichtag: 31.12.2018 (1299) Dezember

Tabelle 4.3.1, Seite 1/2

	Total Wohngemeinde		
		Vaduz	Schaan
Total	60	59	1
Asylbewerber	57	57	-
Übriges Europa	30	30	-
Albanien	1	1	-
Männer	1	1	-
Belarus	4	4	-
Frauen	2	2	-
Männer	2	2	-
Mazedonien	5	5	-
Frauen	2	2	-
Männer	3	3	-
Russland	2	2	-
Männer	2	2	-
Serbien	11	11	-
Frauen	5	5	-
Männer	6	6	-
Ukraine	7	7	-
Frauen	4	4	-
Männer	3	3	-
Afrika	13	13	-
Algerien	1	1	-
Männer	1	1	-
Eritrea	1	1	-
Männer	1	1	-
Kongo (Demokr. Rep.)	1	1	-
Männer	1	1	-
Nigeria	5	5	-
Frauen	3	3	-
Männer	2	2	-
Somalia	3	3	-
Frauen	2	2	-
Männer	1	1	-
Ägypten	2	2	-
Männer	2	2	-

>>

>>

Tabelle 4.3.1, Seite 2/2

	Total Wohngemeinde		
		Vaduz	Schaan
Asien	13	13	-
Bangladesch	1	1	-
Männer	1	1	-
China	5	5	-
Frauen	1	1	-
Männer	4	4	-
Iran	6	6	-
Frauen	4	4	-
Männer	2	2	-
Pakistan	1	1	-
Männer	1	1	-
Staatenlos	1	1	-
Männer	1	1	-
Vorläufig Aufgenommene	3	2	1
Afrika	1	1	-
Eritrea	1	1	-
Frauen	1	1	-
Asien	2	1	1
Afghanistan	1	-	1
Männer	1	-	1
China	1	1	-
Männer	1	1	-

Asylbewerber, Schutzbedürftige, vorläufig Aufgenommene nach Arbeitsland, Wirtschaftszweig, Geschlecht und Staatsbürgerschaft

(Anwesenheitsdauer bis 12 Monate)

Stichtag: 31.12.2018 (1299) Dezember

Tabelle 4.3.2

	Total	Staatsbürgerschaft				
		Afghanistan	Bangladesch	Belarus	Serbien	Staatenlos
Total	5	1	1	1	1	1
Im Inland erwerbstätig	5	1	1	1	1	1
Asylbewerber	4	-	1	1	1	1
Sektor 2	1	-	-	-	-	1
CA H.v. Nahrung, Getränken, Tabakerzgn.	1	-	-	-	-	1
Männer	1	-	-	-	-	1
Sektor 3	3	-	1	1	1	-
MAA Rechts- u. Steuerberat., Wirtschaftsprüfung	1	-	-	1	-	-
Frauen	1	-	-	1	-	-
I Gastgewerbe	2	-	1	-	1	-
Männer	2	-	1	-	1	-
Vorläufig Aufgenommene	1	1	-	-	-	-
Sektor 2	1	1	-	-	-	-
F Baugewerbe	1	1	-	-	-	-
Männer	1	1	-	-	-	-

5 Zeitreihen

Ständige Bevölkerung nach Heimat und Geschlecht seit 1960

Tabelle 5.1

Jahr	Ständige Bevölkerung			Liechtensteiner			Ausländer			Ausländeranteil
	Total	Frauen	Männer	Total	Frauen	Männer	Total	Frauen	Männer	
1960	16 628	8 498	8 130	12 485	6 273	6 212	4 143	2 225	1 918	24.9%
1970	21 350	10 734	10 616	14 304	7 263	7 041	7 046	3 471	3 575	33.0%
1980	25 215	12 696	12 519	15 913	8 526	7 387	9 302	4 170	5 132	36.9%
1990	29 032	14 567	14 465	18 123	9 618	8 505	10 909	4 949	5 960	37.6%
2000	32 863	16 825	16 038	21 543	11 258	10 285	11 320	5 567	5 753	34.4%
2001	33 525	17 088	16 437	22 030	11 448	10 582	11 495	5 640	5 855	34.3%
2002	33 863	17 232	16 631	22 297	11 566	10 731	11 566	5 666	5 900	34.2%
2003	34 294	17 413	16 881	22 508	11 655	10 853	11 786	5 758	6 028	34.4%
2004	34 600	17 550	17 050	22 748	11 764	10 984	11 852	5 786	6 066	34.3%
2005	34 905	17 701	17 204	22 988	11 860	11 128	11 917	5 841	6 076	34.1%
2006	35 168	17 825	17 343	23 261	11 985	11 276	11 907	5 840	6 067	33.9%
2007	35 356	17 908	17 448	23 494	12 079	11 415	11 862	5 829	6 033	33.6%
2008	35 589	17 998	17 591	23 819	12 206	11 613	11 770	5 792	5 978	33.1%
2009	35 894	18 125	17 769	24 008	12 295	11 713	11 886	5 830	6 056	33.1%
2010	36 149	18 263	17 886	24 145	12 341	11 804	12 004	5 922	6 082	33.2%
2011	36 475	18 433	18 042	24 331	12 436	11 895	12 144	5 997	6 147	33.3%
2012	36 838	18 591	18 247	24 501	12 484	12 017	12 337	6 107	6 230	33.5%
2013	37 129	18 729	18 400	24 610	12 525	12 085	12 519	6 204	6 315	33.7%
2014	37 366	18 813	18 553	24 787	12 582	12 205	12 579	6 231	6 348	33.7%
2015	37 622	18 962	18 660	24 847	12 604	12 243	12 775	6 358	6 417	34.0%
2016	37 810	19 064	18 746	25 015	12 682	12 333	12 795	6 382	6 413	33.8%
2017	38 114	19 224	18 890	25 173	12 781	12 392	12 941	6 443	6 498	34.0%
2018	38 378	19 353	19 025	25 321	12 839	12 482	13 057	6 514	6 543	34.0%

Erläuterung zur Tabelle:

Jahre 1960, 1970, 1980 und 1990 aus der Volkszählung

Ständige Bevölkerung nach Gemeinden seit 1960

Tabelle 5.2

Jahr	Total Wohngemeinde											
	Vaduz	Triesen	Balzers	Triesen- berg	Schaan	Planken	Eschen	Mauren	Gamprin	Ruggell	Schellen- berg	
Im Ganzen												
1960	16 628	3 398	1 789	2 115	1 414	3 022	122	1 571	1 536	434	783	444
1970	21 350	3 921	2 637	2 704	1 813	3 890	177	2 114	2 055	660	866	513
1980	25 215	4 606	2 970	3 186	2 098	4 551	280	2 594	2 463	777	1 113	577
1990	29 032	4 897	3 543	3 791	2 296	5 036	312	3 103	2 774	989	1 479	812
2000	32 863	4 927	4 381	4 233	2 556	5 454	355	3 791	3 288	1 159	1 744	975
2001	33 525	4 949	4 509	4 299	2 596	5 556	357	3 863	3 457	1 207	1 754	978
2002	33 863	5 038	4 558	4 312	2 607	5 573	366	3 886	3 516	1 229	1 805	973
2003	34 294	5 005	4 633	4 353	2 591	5 639	373	3 993	3 625	1 301	1 834	947
2004	34 600	5 053	4 578	4 423	2 564	5 752	368	3 996	3 634	1 414	1 872	946
2005	34 905	5 047	4 643	4 436	2 542	5 811	366	4 076	3 649	1 436	1 925	974
2006	35 168	5 070	4 674	4 450	2 566	5 747	387	4 141	3 718	1 463	1 920	1 032
2007	35 356	5 104	4 712	4 507	2 549	5 691	407	4 136	3 798	1 492	1 931	1 029
2008	35 589	5 111	4 759	4 513	2 538	5 758	421	4 150	3 836	1 524	1 937	1 042
2009	35 894	5 204	4 806	4 511	2 511	5 788	422	4 201	3 884	1 583	1 966	1 018
2010	36 149	5 207	4 826	4 528	2 562	5 767	425	4 215	3 999	1 606	2 001	1 013
2011	36 475	5 236	4 834	4 526	2 611	5 853	423	4 249	4 012	1 641	2 057	1 033
2012	36 838	5 229	4 913	4 539	2 634	5 933	430	4 284	4 138	1 636	2 065	1 037
2013	37 129	5 372	4 989	4 594	2 620	5 925	420	4 295	4 141	1 649	2 092	1 032
2014	37 366	5 421	5 010	4 589	2 602	5 963	424	4 311	4 189	1 657	2 147	1 053
2015	37 622	5 435	5 051	4 608	2 608	5 994	446	4 411	4 190	1 659	2 156	1 064
2016	37 810	5 407	5 096	4 622	2 624	5 992	450	4 390	4 268	1 657	2 224	1 080
2017	38 114	5 526	5 156	4 590	2 608	6 039	456	4 385	4 344	1 658	2 268	1 084
2018	38 378	5 624	5 202	4 594	2 636	6 014	472	4 416	4 389	1 671	2 276	1 084
Index												
1960	100.0	100.0	100.0	100.0	100.0	100.0	100.0	100.0	100.0	100.0	100.0	100.0
1970	128.4	115.4	147.4	127.8	128.2	128.7	145.1	134.6	133.8	152.1	110.6	115.5
1980	151.6	135.6	166.0	150.6	148.4	150.6	229.5	165.1	160.4	179.0	142.1	130.0
1990	174.6	144.1	198.0	179.2	162.4	166.6	255.7	197.5	180.6	227.9	188.9	182.9
2000	197.6	145.0	244.9	200.1	180.8	180.5	291.0	241.3	214.1	267.1	222.7	219.6
2001	201.6	145.6	252.0	203.3	183.6	183.9	292.6	245.9	225.1	278.1	224.0	220.3
2002	203.7	148.3	254.8	203.9	184.4	184.4	300.0	247.4	228.9	283.2	230.5	219.1
2003	206.2	147.3	259.0	205.8	183.2	186.6	305.7	254.2	236.0	299.8	234.2	213.3
2004	208.1	148.7	255.9	209.1	181.3	190.3	301.6	254.4	236.6	325.8	239.1	213.1
2005	209.9	148.5	259.5	209.7	179.8	192.3	300.0	259.5	237.6	330.9	245.8	219.4
2006	211.5	149.2	261.3	210.4	181.5	190.2	317.2	263.6	242.1	337.1	245.2	232.4
2007	212.6	150.2	263.4	213.1	180.3	188.3	333.6	263.3	247.3	343.8	246.6	231.8
2008	214.0	150.4	266.0	213.4	179.5	190.5	345.1	264.2	249.7	351.2	247.4	234.7
2009	215.9	153.1	268.6	213.3	177.6	191.5	345.9	267.4	252.9	364.7	251.1	229.3
2010	217.4	153.2	269.8	214.1	181.2	190.8	348.4	268.3	260.4	370.0	255.6	228.2
2011	219.4	154.1	270.2	214.0	184.7	193.7	346.7	270.5	261.2	378.1	262.7	232.7
2012	221.5	153.9	274.6	214.6	186.3	196.3	352.5	272.7	269.4	377.0	263.7	233.6
2013	223.3	158.1	278.9	217.2	185.3	196.1	344.3	273.4	269.6	380.0	267.2	232.4
2014	224.7	159.5	280.0	217.0	184.0	197.3	347.5	274.4	272.7	381.8	274.2	237.2
2015	226.3	159.9	282.3	217.9	184.4	198.3	365.6	280.8	272.8	382.3	275.4	239.6
2016	227.4	159.1	284.9	218.5	185.6	198.3	368.9	279.4	277.9	381.8	284.0	243.2
2017	229.2	162.6	288.2	217.0	184.4	199.8	373.8	279.1	282.8	382.0	289.7	244.1
2018	230.8	165.5	290.8	217.2	186.4	199.0	386.9	281.1	285.7	385.0	290.7	244.1

Erläuterung zur Tabelle:

Jahre 1960, 1970, 1980 und 1990 aus der Volkszählung

Ständige ausländische Bevölkerung und Ausländeranteil nach Gemeinden seit 1960

Tabelle 5.3

Jahr	Total Wohngemeinde											
	Vaduz	Triesen	Balzers	Triesenberg	Schaan	Planken	Eschen	Mauren	Gamprin	Ruggell	Schellenberg	
Ausländer												
1960	4 143	1 440	355	356	103	1 065	22	301	302	54	66	79
1970	7 046	1 743	877	727	317	1 649	45	655	671	143	122	97
1980	9 302	2 203	1 170	1 001	491	2 040	80	860	860	204	260	133
1990	10 909	2 192	1 487	1 271	526	2 195	77	1 064	1 085	325	431	256
2000	11 320	2 143	1 629	1 185	522	2 136	74	1 351	1 211	339	465	265
2001	11 495	2 112	1 651	1 201	553	2 151	71	1 366	1 312	372	459	247
2002	11 566	2 138	1 675	1 217	561	2 140	78	1 355	1 317	361	480	244
2003	11 786	2 163	1 699	1 236	554	2 166	78	1 413	1 388	383	475	231
2004	11 852	2 159	1 653	1 252	532	2 245	86	1 408	1 369	450	472	226
2005	11 917	2 170	1 641	1 247	518	2 253	82	1 430	1 386	459	495	236
2006	11 907	2 177	1 614	1 241	524	2 205	95	1 439	1 421	464	471	256
2007	11 862	2 145	1 609	1 245	515	2 138	102	1 435	1 451	466	488	268
2008	11 770	2 113	1 615	1 223	507	2 146	104	1 412	1 424	474	490	262
2009	11 886	2 145	1 627	1 211	495	2 167	104	1 445	1 437	491	526	238
2010	12 004	2 136	1 639	1 231	513	2 167	106	1 443	1 501	489	535	244
2011	12 144	2 146	1 641	1 213	548	2 207	100	1 478	1 519	499	549	244
2012	12 337	2 173	1 706	1 216	548	2 241	104	1 475	1 576	508	547	243
2013	12 519	2 248	1 752	1 248	551	2 230	102	1 493	1 568	513	561	253
2014	12 579	2 295	1 749	1 241	527	2 240	101	1 500	1 576	524	569	257
2015	12 775	2 312	1 784	1 240	542	2 269	110	1 569	1 591	522	578	258
2016	12 795	2 275	1 823	1 244	539	2 270	116	1 517	1 643	511	595	262
2017	12 941	2 312	1 883	1 233	534	2 300	117	1 521	1 677	505	598	261
2018	13 057	2 373	1 907	1 227	556	2 286	119	1 519	1 697	515	596	262
Ausländeranteil												
1960	24.9%	42.4%	19.8%	16.8%	7.3%	35.2%	18.0%	19.2%	19.7%	12.4%	8.4%	17.8%
1970	33.0%	44.5%	33.3%	26.9%	17.5%	42.4%	25.4%	31.0%	32.7%	21.7%	14.1%	18.9%
1980	36.9%	47.8%	39.4%	31.4%	23.4%	44.8%	28.6%	33.2%	34.9%	26.3%	23.4%	23.1%
1990	37.6%	44.8%	42.0%	33.5%	22.9%	43.6%	24.7%	34.3%	39.1%	32.9%	30.4%	31.5%
2000	34.4%	43.5%	37.2%	28.0%	20.4%	39.2%	20.8%	35.6%	36.8%	29.2%	26.7%	27.2%
2001	34.3%	42.7%	36.6%	27.9%	21.3%	38.7%	19.9%	35.4%	38.0%	30.8%	26.2%	25.3%
2002	34.2%	42.4%	36.7%	28.2%	21.5%	38.4%	21.3%	34.9%	37.5%	29.4%	26.6%	25.1%
2003	34.4%	43.2%	36.7%	28.4%	21.4%	38.4%	20.9%	35.4%	38.3%	29.4%	25.9%	24.4%
2004	34.3%	42.7%	36.1%	28.3%	20.7%	39.0%	23.4%	35.2%	37.7%	31.8%	25.2%	23.9%
2005	34.1%	43.0%	35.3%	28.1%	20.4%	38.8%	22.4%	35.1%	38.0%	32.0%	25.7%	24.2%
2006	33.9%	42.9%	34.5%	27.9%	20.4%	38.4%	24.5%	34.8%	38.2%	31.7%	24.5%	24.8%
2007	33.6%	42.0%	34.1%	27.6%	20.2%	37.6%	25.1%	34.7%	38.2%	31.2%	25.3%	26.0%
2008	33.1%	41.3%	33.9%	27.1%	20.0%	37.3%	24.7%	34.0%	37.1%	31.1%	25.3%	25.1%
2009	33.1%	41.2%	33.9%	26.8%	19.7%	37.4%	24.6%	34.4%	37.0%	31.0%	26.8%	23.4%
2010	33.2%	41.0%	34.0%	27.2%	20.0%	37.6%	24.9%	34.2%	37.5%	30.4%	26.7%	24.1%
2011	33.3%	41.0%	33.9%	26.8%	21.0%	37.7%	23.6%	34.8%	37.9%	30.4%	26.7%	23.6%
2012	33.5%	41.6%	34.7%	26.8%	20.8%	37.8%	24.2%	34.4%	38.1%	31.1%	26.5%	23.4%
2013	33.7%	41.8%	35.1%	27.2%	21.0%	37.6%	24.3%	34.8%	37.9%	31.1%	26.8%	24.5%
2014	33.7%	42.3%	34.9%	27.0%	20.3%	37.6%	23.8%	34.8%	37.6%	31.6%	26.5%	24.4%
2015	34.0%	42.5%	35.3%	26.9%	20.8%	37.9%	24.7%	35.6%	38.0%	31.5%	26.8%	24.2%
2016	33.8%	42.1%	35.8%	26.9%	20.5%	37.9%	25.8%	34.6%	38.5%	30.8%	26.8%	24.3%
2017	34.0%	41.8%	36.5%	26.9%	20.5%	38.1%	25.7%	34.7%	38.6%	30.5%	26.4%	24.1%
2018	34.0%	42.2%	36.7%	26.7%	21.1%	38.0%	25.2%	34.4%	38.7%	30.8%	26.2%	24.2%

Erläuterung zur Tabelle:

Jahre 1960, 1970, 1980 und 1990 aus der Volkszählung

Ständige Bevölkerung nach Nationalität seit 2000

Tabelle 5.4

Jahr	Total	Liechtenstein	EWR	Schweiz	Drittstaaten
2000	32 863	21 543	5 300	3 805	2 215
2001	33 525	22 030	5 465	3 750	2 280
2002	33 863	22 297	5 500	3 693	2 373
2003	34 294	22 508	5 703	3 653	2 430
2004	34 600	22 748	5 897	3 614	2 341
2005	34 905	22 988	5 888	3 617	2 412
2006	35 168	23 261	5 846	3 610	2 451
2007	35 356	23 494	5 827	3 606	2 429
2008	35 589	23 819	5 813	3 564	2 393
2009	35 894	24 008	5 859	3 595	2 432
2010	36 149	24 145	5 928	3 586	2 490
2011	36 475	24 331	6 046	3 594	2 504
2012	36 838	24 501	6 173	3 602	2 562
2013	37 129	24 610	6 451	3 598	2 470
2014	37 366	24 787	6 555	3 592	2 432
2015	37 622	24 847	6 696	3 599	2 480
2016	37 810	25 015	6 748	3 612	2 435
2017	38 114	25 173	6 855	3 645	2 441
2018	38 378	25 321	6 929	3 669	2 459

Erläuterung zur Tabelle:

Jahre 2000 bis 2003: EWR-18

Jahre 2004 bis 2006: EWR-28

Jahre 2007 bis 2012: EWR-30

Ab dem Jahre 2013: EWR-31

Ständige Bevölkerung nach Altersgruppen und Heimat seit 1960

Tabelle 5.5

Jahr	Gesamt Altersgruppen					Jahr	Gesamt Altersgruppen					
	0 - 6	7 - 14	15 - 19	20 - 64	65 +		0 - 6	7 - 14	15 - 19	20 - 64	65 +	
Ständige Bevölkerung						Liechtensteiner						
1960	16 628	2 353	2 439	1 506	9 008	1 322	12 485	1 873	2 047	1 067	6 455	1 043
1970	21 350	2 936	3 025	1 803	11 905	1 681	14 304	1 993	2 310	1 164	7 571	1 266
1980	25 215	2 465	3 323	2 049	15 111	2 267	15 913	1 455	2 153	1 352	9 205	1 748
1990	29 032	2 591	2 931	2 063	18 556	2 891	18 123	1 498	1 741	1 265	11 375	2 244
2000	32 863	2 817	3 271	2 040	21 295	3 440	21 543	1 993	2 341	1 444	13 149	2 616
2001	33 525	2 885	3 304	2 040	21 786	3 510	22 030	2 021	2 396	1 452	13 480	2 681
2002	33 863	2 816	3 362	2 039	21 999	3 647	22 297	2 009	2 411	1 452	13 653	2 772
2003	34 294	2 797	3 359	2 096	22 330	3 712	22 508	1 958	2 402	1 507	13 823	2 818
2004	34 600	2 713	3 376	2 107	22 553	3 851	22 748	1 931	2 428	1 511	13 967	2 911
2005	34 905	2 697	3 362	2 112	22 699	4 035	22 988	1 942	2 429	1 508	14 069	3 040
2006	35 168	2 664	3 328	2 177	22 798	4 201	23 261	1 970	2 385	1 575	14 173	3 158
2007	35 356	2 600	3 325	2 161	22 882	4 388	23 494	1 935	2 417	1 564	14 292	3 286
2008	35 589	2 567	3 279	2 148	22 993	4 602	23 819	1 935	2 380	1 588	14 469	3 447
2009	35 894	2 605	3 276	2 123	23 037	4 853	24 008	1 944	2 419	1 572	14 451	3 622
2010	36 149	2 600	3 175	2 155	23 197	5 022	24 145	1 962	2 334	1 597	14 499	3 753
2011	36 475	2 608	3 157	2 135	23 339	5 236	24 331	1 971	2 314	1 581	14 556	3 909
2012	36 838	2 582	3 114	2 188	23 463	5 491	24 501	1 951	2 287	1 618	14 567	4 078
2013	37 129	2 572	3 076	2 155	23 555	5 771	24 610	1 929	2 296	1 579	14 576	4 230
2014	37 366	2 591	3 058	2 158	23 585	5 974	24 787	1 949	2 296	1 594	14 578	4 370
2015	37 622	2 589	3 021	2 122	23 691	6 199	24 847	1 927	2 266	1 570	14 582	4 502
2016	37 810	2 571	3 053	2 086	23 688	6 412	25 015	1 916	2 309	1 557	14 607	4 626
2017	38 114	2 583	3 018	2 036	23 812	6 665	25 173	1 923	2 268	1 547	14 648	4 787
2018	38 378	2 573	3 082	1 973	23 889	6 861	25 321	1 916	2 346	1 496	14 662	4 901
Ausländer						Ausländer						
1960							4 143	480	392	439	2 553	279
1970							7 046	943	715	639	4 334	415
1980							9 302	1 010	1 170	697	5 906	519
1990							10 909	1 093	1 190	798	7 181	647
2000							11 320	824	930	596	8 146	824
2001							11 495	864	908	588	8 306	829
2002							11 566	807	951	587	8 346	875
2003							11 786	839	957	589	8 507	894
2004							11 852	782	948	596	8 586	940
2005							11 917	755	933	604	8 630	995
2006							11 907	694	943	602	8 625	1 043
2007							11 862	665	908	597	8 590	1 102
2008							11 770	632	899	560	8 524	1 155
2009							11 886	661	857	551	8 586	1 231
2010							12 004	638	841	558	8 698	1 269
2011							12 144	637	843	554	8 783	1 327
2012							12 337	631	827	570	8 896	1 413
2013							12 519	643	780	576	8 979	1 541
2014							12 579	642	762	564	9 007	1 604
2015							12 775	662	755	552	9 109	1 697
2016							12 795	655	744	529	9 081	1 786
2017							12 941	660	750	489	9 164	1 878
2018							13 057	657	736	477	9 227	1 960

Erläuterung zur Tabelle:

Jahre 1960, 1970, 1980 und 1990 aus der Volkszählung

Lichtensteiner nach Altersgruppen und Geschlecht seit 1960

Tabelle 5.6

Jahr	Gesamt Altersgruppen der Frauen					Gesamt	Altersgruppen der Männer					
	0 - 6	7 - 14	15 - 19	20 - 64	65 +		0 - 6	7 - 14	15 - 19	20 - 64	65 +	
1960	6 273	923	1 000	535	3 252	563	6 212	950	1 047	532	3 203	480
1970	7 263	987	1 120	558	3 872	726	7 041	1 006	1 190	606	3 699	540
1980	8 526	738	1 082	628	5 016	1 062	7 387	717	1 071	724	4 189	686
1990	9 618	731	870	641	5 982	1 394	8 505	767	871	624	5 393	850
2000	11 258	996	1 155	704	6 741	1 662	10 285	997	1 186	740	6 408	954
2001	11 448	1 004	1 173	712	6 864	1 695	10 582	1 017	1 223	740	6 616	986
2002	11 566	1 011	1 182	705	6 920	1 748	10 731	998	1 229	747	6 733	1 024
2003	11 655	981	1 193	727	6 974	1 780	10 853	977	1 209	780	6 849	1 038
2004	11 764	968	1 221	717	7 036	1 822	10 984	963	1 207	794	6 931	1 089
2005	11 860	964	1 217	720	7 067	1 892	11 128	978	1 212	788	7 002	1 148
2006	11 985	962	1 215	748	7 107	1 953	11 276	1 008	1 170	827	7 066	1 205
2007	12 079	939	1 212	770	7 139	2 019	11 415	996	1 205	794	7 153	1 267
2008	12 206	928	1 188	786	7 212	2 092	11 613	1 007	1 192	802	7 257	1 355
2009	12 295	915	1 219	783	7 190	2 188	11 713	1 029	1 200	789	7 261	1 434
2010	12 341	924	1 175	786	7 213	2 243	11 804	1 038	1 159	811	7 286	1 510
2011	12 436	928	1 167	787	7 233	2 321	11 895	1 043	1 147	794	7 323	1 588
2012	12 484	907	1 157	791	7 219	2 410	12 017	1 044	1 130	827	7 348	1 668
2013	12 525	893	1 154	780	7 208	2 490	12 085	1 036	1 142	799	7 368	1 740
2014	12 582	895	1 125	812	7 200	2 550	12 205	1 054	1 171	782	7 378	1 820
2015	12 604	907	1 094	805	7 179	2 619	12 243	1 020	1 172	765	7 403	1 883
2016	12 682	904	1 109	785	7 203	2 681	12 333	1 012	1 200	772	7 404	1 945
2017	12 781	914	1 080	787	7 207	2 793	12 392	1 009	1 188	760	7 441	1 994
2018	12 839	915	1 113	751	7 218	2 842	12 482	1 001	1 233	745	7 444	2 059

Erläuterung zur Tabelle:

Jahre 1960, 1970, 1980 und 1990 aus der Volkszählung

Ständige ausländische Bevölkerung nach Altersgruppen und Geschlecht seit 1960

Tabelle 5.7

Jahr	Gesamt Altersgruppen der Frauen					Jahr	Gesamt Altersgruppen der Männer						
	0 - 6	7 - 14	15 - 19	20 - 64	65 +		0 - 6	7 - 14	15 - 19	20 - 64	65 +		
1960	2 225	245	213	266	1 327	174	1960	1 918	235	179	173	1 226	105
1970	3 471	468	377	326	2 049	251	1970	3 575	475	338	313	2 285	164
1980	4 170	491	574	380	2 439	286	1980	5 132	519	596	317	3 467	233
1990	4 949	523	550	397	3 131	348	1990	5 960	570	640	401	4 050	299
2000	5 567	423	444	305	3 978	417	2000	5 753	401	486	291	4 168	407
2001	5 640	431	429	311	4 056	413	2001	5 855	433	479	277	4 250	416
2002	5 666	390	452	314	4 094	416	2002	5 900	417	499	273	4 252	459
2003	5 758	401	463	287	4 185	422	2003	6 028	438	494	302	4 322	472
2004	5 786	368	470	291	4 219	438	2004	6 066	414	478	305	4 367	502
2005	5 841	353	467	305	4 262	454	2005	6 076	402	466	299	4 368	541
2006	5 840	325	486	293	4 272	464	2006	6 067	369	457	309	4 353	579
2007	5 829	323	461	290	4 260	495	2007	6 033	342	447	307	4 330	607
2008	5 792	314	438	289	4 238	513	2008	5 978	318	461	271	4 286	642
2009	5 830	327	418	281	4 262	542	2009	6 056	334	439	270	4 324	689
2010	5 922	318	412	282	4 357	553	2010	6 082	320	429	276	4 341	716
2011	5 997	313	407	283	4 407	587	2011	6 147	324	436	271	4 376	740
2012	6 107	302	399	286	4 499	621	2012	6 230	329	428	284	4 397	792
2013	6 204	303	368	292	4 570	671	2013	6 315	340	412	284	4 409	870
2014	6 231	302	364	293	4 581	691	2014	6 348	340	398	271	4 426	913
2015	6 358	299	371	282	4 683	723	2015	6 417	363	384	270	4 426	974
2016	6 382	310	358	263	4 684	767	2016	6 413	345	386	266	4 397	1 019
2017	6 443	297	367	241	4 732	806	2017	6 498	363	383	248	4 432	1 072
2018	6 514	291	358	226	4 789	850	2018	6 543	366	378	251	4 438	1 110

Erläuterung zur Tabelle:

Jahre 1960, 1970, 1980 und 1990 aus der Volkszählung

Bevölkerungsquotienten und Bevölkerungsanteile seit 1960

Tabelle 5.8

Jahr	Bevölkerungsquotienten			Anteil an der ständigen Bevölkerung			Anteil 80+ Jahre an 65+ Jahre
	Jugendquotient	Altersquotient	Gesamtquotient	unter 20 Jahre	20 bis 64 Jahre	65+ Jahre	
1960	69.9%	14.7%	84.6%	37.9%	54.2%	8.0%	14.8%
1970	65.2%	14.1%	79.3%	36.4%	55.8%	7.9%	14.8%
1980	51.9%	15.0%	66.9%	31.1%	59.9%	9.0%	15.4%
1990	40.9%	15.6%	56.5%	26.1%	63.9%	10.0%	20.8%
2000	38.2%	16.2%	54.3%	24.7%	64.8%	10.5%	23.3%
2001	37.7%	16.1%	53.9%	24.5%	65.0%	10.5%	24.0%
2002	37.4%	16.6%	53.9%	24.3%	65.0%	10.8%	24.7%
2003	37.0%	16.6%	53.6%	24.1%	65.1%	10.8%	25.2%
2004	36.3%	17.1%	53.4%	23.7%	65.2%	11.1%	25.6%
2005	36.0%	17.8%	53.8%	23.4%	65.0%	11.6%	25.0%
2006	35.8%	18.4%	54.3%	23.2%	64.8%	11.9%	25.1%
2007	35.3%	19.2%	54.5%	22.9%	64.7%	12.4%	24.8%
2008	34.8%	20.0%	54.8%	22.5%	64.6%	12.9%	24.3%
2009	34.7%	21.1%	55.8%	22.3%	64.2%	13.5%	23.9%
2010	34.2%	21.6%	55.8%	21.9%	64.2%	13.9%	23.1%
2011	33.8%	22.4%	56.3%	21.7%	64.0%	14.4%	21.9%
2012	33.6%	23.4%	57.0%	21.4%	63.7%	14.9%	21.5%
2013	33.1%	24.5%	57.6%	21.0%	63.4%	15.5%	21.4%
2014	33.1%	25.3%	58.4%	20.9%	63.1%	16.0%	21.2%
2015	32.6%	26.2%	58.8%	20.6%	63.0%	16.5%	20.7%
2016	32.5%	27.1%	59.6%	20.4%	62.7%	17.0%	20.7%
2017	32.1%	28.0%	60.1%	20.0%	62.5%	17.5%	21.2%
2018	31.9%	28.7%	60.7%	19.9%	62.2%	17.9%	21.2%

Durchschnittsalter der ständigen Bevölkerung per 31. Dezember seit 2000

Tabelle 5.9

Jahr	Gesamt			Liechtensteiner			Ausländer		
	Total	Frauen	Männer	Total	Frauen	Männer	Total	Frauen	Männer
2000	36.99	37.85	36.08	37.07	38.78	35.19	36.85	35.99	37.68
2005	38.52	39.37	37.64	38.36	40.05	36.55	38.82	37.97	39.64
2006	38.84	39.64	38.02	38.61	40.26	36.85	39.30	38.36	40.21
2007	39.19	39.99	38.37	38.89	40.53	37.15	39.79	38.88	40.67
2008	39.57	40.39	38.73	39.19	40.86	37.44	40.34	39.41	41.23
2009	39.85	40.70	38.98	39.43	41.10	37.67	40.70	39.85	41.52
2010	40.18	41.03	39.31	39.74	41.40	38.00	41.06	40.24	41.86
2011	40.45	41.30	39.59	39.99	41.61	38.30	41.37	40.65	42.08
2012	40.81	41.69	39.90	40.33	41.96	38.63	41.76	41.14	42.36
2013	41.16	42.05	40.26	40.61	42.28	38.89	42.24	41.57	42.89
2014	41.42	42.31	40.51	40.81	42.47	39.10	42.61	41.99	43.21
2015	41.74	42.61	40.87	41.14	42.75	39.47	42.92	42.31	43.53
2016	42.02	42.92	41.10	41.31	42.96	39.61	43.40	42.83	43.97
2017	42.34	43.23	41.43	41.55	43.17	39.88	43.87	43.36	44.38
2018	42.58	43.51	41.65	41.72	43.33	40.06	44.26	43.86	44.67

Alter der ältesten Frau und des ältesten Mannes und Median seit 2000

Tabelle 5.10

Jahr	Älteste Person		Median
	Frauen	Männer	
2000	100.1	98.5	36.5
2005	101.6	95.6	38.7
2006	102.7	96.7	39.2
2007	99.9	97.6	39.7
2008	100.9	98.6	40.3
2009	101.9	99.6	40.7
2010	102.9	98.3	41.2
2011	103.9	99.3	41.6
2012	102.7	100.3	42.1
2013	103.7	101.3	42.5
2014	102.4	102.3	42.9
2015	101.0	103.3	43.3
2016	101.8	104.3	43.6
2017	102.8	105.3	44.0
2018	99.9	100.0	44.4

Erläuterung zu den Tabellen:

Angaben in Jahren

Lebenserwartung seit 1997

Tabelle 5.11

Jahr	Gesamt			Frauen			Männer		
	bei Geburt	mit 60 Jahren	mit 65 Jahren	bei Geburt	mit 60 Jahren	mit 65 Jahren	bei Geburt	mit 60 Jahren	mit 65 Jahren
1997	76.2	21.6	17.4	80.4	24.4	19.8	71.9	18.5	14.5
1998	77.9	21.8	17.8	82.1	25.1	20.7	73.6	18.2	14.5
1999	79.3	22.3	17.5	82.9	24.6	19.8	75.5	19.5	14.8
2000	77.0	21.0	17.5	79.9	22.9	19.5	73.9	18.8	15.2
2001	79.3	22.3	18.7	82.4	24.3	19.9	76.3	20.2	17.3
2002	79.8	22.8	19.2	82.3	25.2	20.9	77.1	20.1	17.0
2003	80.1	22.9	18.9	81.6	24.8	20.6	78.4	20.8	17.0
2004	82.0	24.8	20.8	85.1	26.9	23.0	78.6	22.2	18.0
2005	80.7	24.1	20.0	84.1	26.1	21.6	77.4	22.0	18.2
2006	81.0	23.6	19.6	83.1	24.7	20.7	78.9	22.3	18.4
2007	81.4	23.3	19.0	83.6	25.6	21.1	79.1	20.7	16.7
2008	82.9	25.0	20.6	85.5	26.9	22.3	80.0	22.7	18.5
2009	81.7	24.5	20.4	83.6	26.3	22.0	79.5	22.3	18.4
2010	81.8	24.6	20.7	84.3	26.4	21.8	79.5	23.1	19.6
2011	81.9	24.0	19.9	84.2	25.9	21.8	79.5	21.9	17.9
2012	82.5	25.5	21.3	85.2	27.6	23.5	79.7	23.1	18.8
2013	82.5	24.8	20.6	83.9	26.4	22.0	80.7	23.0	18.9
2014	82.1	24.4	19.9	83.2	25.2	20.7	81.0	23.5	19.1
2015	82.7	25.0	20.7	84.5	26.3	22.0	80.9	23.6	19.2
2016	82.3	24.4	20.3	84.0	27.0	22.6	80.6	21.9	18.1
2017	83.7	25.7	21.6	86.0	26.9	22.9	81.6	24.6	20.4

Quelle: Eurostat

Erläuterung zur Tabelle:

Angaben in Jahren

Ständige Bevölkerung nach Zivilstand und Geschlecht seit 2000

Tabelle 5.12

Zivilstand	2000	2005	2010	2011	2012	2013	2014	2015	2016	2017	2018
Total	32 863	34 905	36 149	36 475	36 838	37 129	37 366	37 622	37 810	38 114	38 378
ledig	14 560	15 170	15 535	15 652	15 708	15 730	15 767	15 789	15 863	15 900	15 943
verheiratet	14 978	16 009	16 346	16 439	16 625	16 802	16 957	17 066	17 125	17 303	17 493
verwitwet	1 510	1 529	1 602	1 635	1 660	1 693	1 685	1 702	1 717	1 724	1 726
getrennt	271	113	98	86	83	91	95	89	76	71	67
geschieden	1 544	2 084	2 568	2 645	2 738	2 783	2 831	2 944	2 993	3 073	3 103
eing. Partn.	.	.	.	18	23	28	28	29	32	38	41
verst. Partn.	.	.	.	-	-	-	1	1	2	2	3
aufgel. Partn.	.	.	.	-	1	2	2	2	2	3	2
Total Frauen	16 825	17 701	18 263	18 433	18 591	18 729	18 813	18 962	19 064	19 224	19 353
ledig	7 070	7 245	7 356	7 406	7 404	7 408	7 398	7 429	7 461	7 482	7 483
verheiratet	7 423	7 910	8 074	8 129	8 225	8 308	8 382	8 437	8 454	8 541	8 638
verwitwet	1 305	1 303	1 344	1 365	1 384	1 409	1 396	1 401	1 417	1 424	1 427
getrennt	137	56	46	40	37	40	41	39	33	32	30
geschieden	890	1 187	1 443	1 483	1 532	1 553	1 584	1 644	1 684	1 728	1 756
eing. Partn.	.	.	.	10	8	10	10	10	12	14	16
verst. Partn.	.	.	.	-	-	-	1	1	2	2	2
aufgel. Partn.	.	.	.	-	1	1	1	1	1	1	1
Total Männer	16 038	17 204	17 886	18 042	18 247	18 400	18 553	18 660	18 746	18 890	19 025
ledig	7 490	7 925	8 179	8 246	8 304	8 322	8 369	8 360	8 402	8 418	8 460
verheiratet	7 555	8 099	8 272	8 310	8 400	8 494	8 575	8 629	8 671	8 762	8 855
verwitwet	205	226	258	270	276	284	289	301	300	300	299
getrennt	134	57	52	46	46	51	54	50	43	39	37
geschieden	654	897	1 125	1 162	1 206	1 230	1 247	1 300	1 309	1 345	1 347
eing. Partn.	.	.	.	8	15	18	18	19	20	24	25
verst. Partn.	.	.	.	-	-	-	-	-	-	-	1
aufgel. Partn.	.	.	.	-	-	1	1	1	1	2	1

Erläuterung zur Tabelle:

Ab Jahr 2015: eine Person mit Zivilstand verschollen wird als verheiratet ausgewiesen.

Erwerbstätigenquoten der 20- bis 64-Jährigen nach Heimat und Geschlecht seit 2000

Tabelle 5.13.1

Jahr	Gesamt			Frauen			Männer		
	Total	Liechtensteiner	Ausländer	Total	Liechtensteiner	Ausländer	Total	Liechtensteiner	Ausländer
2000	73.3%	72.7%	74.3%	60.8%	60.4%	61.6%	86.0%	85.7%	86.4%
2001	72.8%	72.4%	73.5%	60.6%	60.7%	60.4%	85.1%	84.4%	86.1%
2002	71.5%	70.9%	72.5%	59.5%	59.6%	59.3%	83.5%	82.5%	85.2%
2003	69.8%	70.3%	69.1%	59.4%	59.5%	59.2%	80.3%	81.3%	78.7%
2004	70.3%	70.2%	70.6%	59.8%	59.9%	59.6%	80.8%	80.6%	81.2%
2005	70.3%	70.2%	70.6%	60.1%	60.4%	59.8%	80.5%	80.0%	81.1%
2006	71.3%	71.2%	71.4%	61.0%	61.3%	60.3%	81.6%	81.2%	82.2%
2007	72.5%	72.2%	73.1%	62.8%	62.9%	62.7%	82.2%	81.4%	83.5%
2008	72.8%	72.7%	73.0%	63.4%	63.9%	62.7%	82.2%	81.5%	83.2%
2009	72.1%	72.3%	72.0%	63.1%	63.7%	62.2%	81.1%	80.7%	81.6%
2010	72.2%	72.2%	72.3%	63.3%	63.9%	62.3%	81.1%	80.4%	82.2%
2011	74.2%	74.7%	73.2%	66.2%	67.5%	64.1%	82.1%	81.8%	82.5%
2012	74.0%	74.4%	73.2%	66.0%	67.1%	64.2%	82.0%	81.7%	82.4%
2013	73.7%	74.2%	72.9%	66.0%	66.9%	64.5%	81.5%	81.3%	81.7%
2014	73.7%	74.3%	72.7%	66.2%	67.4%	64.4%	81.1%	81.0%	81.3%
2015	73.9%	74.7%	72.5%	66.7%	68.2%	64.4%	81.0%	81.0%	81.1%
2016	73.9%	74.9%	72.4%	66.7%	68.6%	63.9%	81.2%	81.1%	81.4%
2017	74.4%	75.4%	72.9%	67.5%	69.3%	64.7%	81.4%	81.2%	81.6%
2018	75.0%	75.9%	73.5%	68.1%	70.1%	65.3%	81.9%	81.6%	82.4%

Erwerbsquoten der 15- bis 64-Jährigen nach Heimat und Geschlecht seit 2000

Tabelle 5.13.2

Jahr	Gesamt			Frauen			Männer		
	Total	Liechtensteiner	Ausländer	Total	Liechtensteiner	Ausländer	Total	Liechtensteiner	Ausländer
2000	73.6%	72.3%	75.9%	61.4%	60.5%	63.1%	86.0%	84.7%	88.2%
2001	73.1%	71.6%	75.6%	61.3%	60.3%	63.0%	85.0%	83.2%	87.9%
2002	72.1%	70.7%	74.5%	60.4%	59.7%	61.6%	83.9%	82.0%	87.0%
2003	72.2%	70.8%	74.6%	61.3%	60.4%	62.8%	83.1%	81.3%	86.1%
2004	71.7%	70.3%	74.0%	61.5%	60.4%	63.4%	81.8%	80.3%	84.2%
2005	72.0%	70.8%	74.0%	62.0%	61.0%	63.7%	81.9%	80.6%	84.1%
2006	72.2%	71.3%	73.8%	62.1%	61.5%	63.2%	82.3%	81.1%	84.2%
2007	73.5%	72.3%	75.7%	63.8%	62.8%	65.5%	83.2%	81.7%	85.7%
2008	71.9%	70.9%	73.6%	62.7%	62.4%	63.4%	81.0%	79.4%	83.8%
2009	71.9%	71.2%	73.1%	62.9%	62.7%	63.3%	80.7%	79.6%	82.8%
2010	71.9%	71.1%	73.1%	63.1%	62.8%	63.5%	80.6%	79.4%	82.8%
2011	74.0%	73.8%	74.2%	65.8%	66.1%	65.2%	82.1%	81.4%	83.4%
2012	73.6%	73.4%	74.0%	65.5%	65.7%	65.2%	81.7%	80.9%	83.1%
2013	73.4%	73.1%	73.8%	65.2%	65.4%	64.8%	81.6%	80.7%	83.1%
2014	73.6%	73.4%	74.0%	65.5%	65.7%	65.1%	81.7%	80.9%	83.3%
2015	73.7%	73.6%	73.7%	65.9%	66.4%	65.0%	81.5%	80.6%	82.9%
2016	73.5%	73.6%	73.2%	65.9%	66.6%	64.7%	81.1%	80.6%	82.2%
2017	73.3%	73.5%	73.0%	66.1%	66.9%	64.9%	80.6%	80.0%	81.7%
2018	74.2%	74.3%	73.9%	67.1%	67.8%	66.0%	81.3%	80.6%	82.4%

Erwerbstätige ständige Bevölkerung seit 1960

Tabelle 5.14

Jahr	Wohnbevölkerung	Erwerbstätige			
		Total	Sektor 1 Landwirtschaft	Sektor 2 Industrie	Sektor 3 Dienstleistungen
Im Ganzen					
1960	16 628	7 575	962	4 259	2 354
1970	21 350	10 243	646	5 669	3 928
1980	25 215	13 000	517	6 409	6 074
1990	29 032	15 358	239	5 387	8 742
2000	32 863	16 725	278	6 090	10 357
2001	33 525	16 958	283	6 172	10 503
2002	33 863	16 863	306	6 022	10 535
2003	34 294	16 974	304	6 006	10 664
2004	34 600	16 985	302	5 856	10 827
2005	34 905	17 098	294	5 819	10 985
2006	35 168	17 470	296	5 974	11 200
2007	35 356	17 838	268	5 979	11 591
2008	35 589	18 034	200	5 846	11 988
2009	35 894	17 931	207	5 701	12 023
2010	36 149	18 078	225	5 782	12 071
2011	36 475	18 726	235	5 731	12 760
2012	36 838	18 834	235	5 714	12 885
2013	37 129	18 811	242	5 667	12 902
2014	37 366	18 835	239	5 566	13 030
2015	37 622	18 946	246	5 520	13 180
2016	37 810	19 000	195	5 435	13 370
2017	38 114	19 200	192	5 476	13 532
2018	38 378	19 413	195	5 579	13 639
In Prozent					
1960	100.0	45.6	5.8	25.6	14.2
1970	100.0	48.0	3.0	26.6	18.4
1980	100.0	51.6	2.1	25.4	24.1
1990	100.0	52.9	0.8	18.6	30.1
2000	100.0	50.9	0.8	18.5	31.5
2001	100.0	50.6	0.8	18.4	31.3
2002	100.0	49.8	0.9	17.8	31.1
2003	100.0	49.5	0.9	17.5	31.1
2004	100.0	49.1	0.9	16.9	31.3
2005	100.0	49.0	0.8	16.7	31.5
2006	100.0	49.7	0.8	17.0	31.8
2007	100.0	50.5	0.8	16.9	32.8
2008	100.0	50.7	0.6	16.4	33.7
2009	100.0	50.0	0.6	15.9	33.5
2010	100.0	50.0	0.6	16.0	33.4
2011	100.0	51.3	0.6	15.7	35.0
2012	100.0	51.1	0.6	15.5	35.0
2013	100.0	50.7	0.7	15.3	34.7
2014	100.0	50.4	0.6	14.9	34.9
2015	100.0	50.4	0.7	14.7	35.0
2016	100.0	50.3	0.5	14.4	35.4
2017	100.0	50.4	0.5	14.4	35.5
2018	100.0	50.6	0.5	14.5	35.5

Erläuterung zur Tabelle:

Jahre 1960, 1970, 1980 und 1990 aus der Volkszählung, Jahr 1990: 990 Erwerbstätige konnten keinem Wirtschaftssektor zugeteilt werden.

Nichterwerbstätige ständige Bevölkerung seit 1960

Tabelle 5.15

Jahr	Total	Rentner, Pensionierte, Unterstützte und Arbeitslose	Hausfrauen, Kinder, Schüler, Studenten und übrige Erwachsene	Arbeitslose	Kinder, Schüler und Studenten	Hausfrauen und Hausmänner	Rentner und Pensionierte
Im Ganzen							
1960	9 053	696	8 357	*	*	*	*
1970	11 107	1 634	9 473	*	*	*	*
1980	12 215	*	*	*	*	*	*
1990	13 674	*	*	*	*	*	*
2000	16 138	.	.	670	8 141	3 385	3 942
2001	16 567	.	.	701	8 333	3 493	4 040
2002	17 000	.	.	749	8 378	3 640	4 233
2003	17 320	.	.	970	8 359	3 655	4 336
2004	17 615	.	.	995	8 387	3 728	4 505
2005	17 807	.	.	1 082	8 429	3 554	4 742
2006	17 698	.	.	944	8 321	3 524	4 909
2007	17 518	.	.	964	8 284	3 186	5 084
2008	17 555	.	.	482	8 310	3 366	5 397
2009	17 963	.	.	618	8 384	3 262	5 699
2010	18 071	.	.	643	8 429	3 149	5 850
2011	17 749	.	.	657	8 131	2 946	6 015
2012	18 004	.	.	631	8 134	2 932	6 307
2013	18 318	.	.	675	8 143	2 951	6 549
2014	18 531	.	.	750	8 198	2 838	6 745
2015	18 676	.	.	716	8 246	2 792	6 922
2016	18 810	.	.	612	8 240	2 829	7 129
2017	18 914	.	.	454	8 267	2 854	7 339
2018	18 965	.	.	503	8 270	2 732	7 460
In Prozent							
1960	54.4	4.2	50.2	*	*	*	*
1970	52.0	7.6	44.4	*	*	*	*
1980	48.4	*	*	*	*	*	*
1990	47.1	*	*	*	*	*	*
2000	49.1	.	.	2.0	24.8	10.3	12.0
2001	49.4	.	.	2.1	24.9	10.4	12.1
2002	50.2	.	.	2.2	24.7	10.7	12.5
2003	50.5	.	.	2.8	24.4	10.7	12.6
2004	50.9	.	.	2.9	24.2	10.8	13.0
2005	51.0	.	.	3.1	24.1	10.2	13.6
2006	50.3	.	.	2.7	23.7	10.0	14.0
2007	49.5	.	.	2.7	23.4	9.0	14.4
2008	49.3	.	.	1.4	23.3	9.5	15.2
2009	50.0	.	.	1.7	23.4	9.1	15.9
2010	50.0	.	.	1.8	23.3	8.7	16.2
2011	48.7	.	.	1.8	22.3	8.1	16.5
2012	48.9	.	.	1.7	22.1	8.0	17.1
2013	49.3	.	.	1.8	21.9	7.9	17.6
2014	49.6	.	.	2.0	21.9	7.6	18.1
2015	49.6	.	.	1.9	21.9	7.4	18.4
2016	49.7	.	.	1.6	21.8	7.5	18.9
2017	49.6	.	.	1.2	21.7	7.5	19.3
2018	49.4	.	.	1.3	21.5	7.1	19.4

Erläuterung zur Tabelle:

Jahre 1960, 1970, 1980 und 1990 aus der Volkszählung

Liechtensteinische Bürger nach Wohn- und Heimatgemeinde seit 1995

Tabelle 5.16

Jahr	Total Wohngemeinde												nur Staatsbürger
	Liechtensteiner	Vaduz	Triesen	Balzers	Triesenberg	Schaan	Planken	Eschen	Mauren	Gamprin	Ruggell	Schellenberg	
wohnhafte Liechtensteiner Total													
1995	18 840	2 670	2 209	2 619	1 863	2 890	239	2 159	1 791	732	1 102	566	42
2000	21 543	2 784	2 752	3 048	2 034	3 318	281	2 440	2 077	820	1 279	710	29
2005	22 988	2 877	3 002	3 189	2 024	3 558	284	2 646	2 263	977	1 430	738	23
2010	24 145	3 071	3 187	3 297	2 049	3 600	319	2 772	2 498	1 117	1 466	769	21
2011	24 331	3 090	3 193	3 313	2 063	3 646	323	2 771	2 493	1 142	1 508	789	20
2012	24 501	3 056	3 207	3 323	2 086	3 692	326	2 809	2 562	1 128	1 518	794	20
2013	24 610	3 124	3 237	3 346	2 069	3 695	318	2 802	2 573	1 136	1 531	779	20
2014	24 787	3 126	3 261	3 348	2 075	3 723	323	2 811	2 613	1 133	1 578	796	20
2015	24 847	3 123	3 267	3 368	2 066	3 725	336	2 842	2 599	1 137	1 578	806	21
2016	25 015	3 132	3 273	3 378	2 085	3 722	334	2 873	2 625	1 146	1 629	818	22
2017	25 173	3 214	3 273	3 357	2 074	3 739	339	2 864	2 667	1 153	1 670	823	23
2018	25 321	3 251	3 295	3 367	2 080	3 728	353	2 897	2 692	1 156	1 680	822	20
Bürger der Wohngemeinde													
1995	12 480	1 279	1 339	2 261	1 551	1 514	102	1 409	1 296	446	851	432	-
2000	14 189	1 432	1 598	2 599	1 699	1 920	127	1 494	1 437	455	942	486	-
2005	14 873	1 509	1 739	2 693	1 635	2 051	131	1 622	1 528	491	987	487	-
2010	14 930	1 535	1 747	2 705	1 560	2 065	133	1 631	1 595	519	983	457	-
2011	14 960	1 531	1 762	2 711	1 562	2 077	128	1 627	1 603	523	981	455	-
2012	15 006	1 537	1 742	2 712	1 560	2 108	129	1 637	1 630	521	977	453	-
2013	15 009	1 552	1 768	2 725	1 544	2 103	122	1 613	1 639	516	977	450	-
2014	15 072	1 546	1 757	2 720	1 539	2 137	125	1 630	1 636	524	1 000	458	-
2015	15 052	1 545	1 738	2 735	1 535	2 123	125	1 637	1 640	513	996	465	-
2016	15 067	1 530	1 739	2 726	1 528	2 132	121	1 660	1 634	519	1 014	464	-
2017	15 070	1 534	1 729	2 716	1 511	2 135	124	1 656	1 651	523	1 034	457	-
2018	15 088	1 521	1 738	2 720	1 513	2 155	129	1 659	1 650	515	1 033	455	-
Bürger anderer Liechtensteiner Gemeinden													
1995	6 360	1 391	870	358	312	1 376	137	750	495	286	251	134	42
2000	7 354	1 352	1 154	449	335	1 398	154	946	640	365	337	224	29
2005	8 115	1 368	1 263	496	389	1 507	153	1 024	735	486	443	251	23
2010	9 215	1 536	1 440	592	489	1 535	186	1 141	903	598	483	312	21
2011	9 371	1 559	1 431	602	501	1 569	195	1 144	890	619	527	334	20
2012	9 495	1 519	1 465	611	526	1 584	197	1 172	932	607	541	341	20
2013	9 601	1 572	1 469	621	525	1 592	196	1 189	934	620	554	329	20
2014	9 715	1 580	1 504	628	536	1 586	198	1 181	977	609	578	338	20
2015	9 795	1 578	1 529	633	531	1 602	211	1 205	959	624	582	341	21
2016	9 948	1 602	1 534	652	557	1 590	213	1 213	991	627	615	354	22
2017	10 103	1 680	1 544	641	563	1 604	215	1 208	1 016	630	636	366	23
2018	10 233	1 730	1 557	647	567	1 573	224	1 238	1 042	641	647	367	20

Bevölkerung nach Heimat und Konfession seit 1930

Tabelle 5.17

Jahr	Wohnbevölkerung	Liechtensteiner					Ausländer				
		Total	römisch-katholisch	protestantisch	andere Konfess.	ohne Angabe	Total	römisch-katholisch	protestantisch	andere Konfess.	ohne Angabe
1930	9 948	8 406	8 230	175	1	.	1 691	1 451	236	4	.
1941	11 094	9 309	9 251	54	4	.	1 785	1 332	365	88	.
1950	13 757	11 006	10 850	146	10	.	2 751	1 944	741	66	.
1960	16 628	12 485	12 301	175	9	.	4 143	3 051	949	143	.
1970	21 350	14 304	14 015	260	19	10	7 046	5 232	1 613	185	16
1980	25 215	15 913	15 408	383	86	36	9 302	6 227	2 225	806	44
1990	29 032	18 123	17 307	515	171	130	10 909	7 331	2 167	1 275	136
2000	33 307	21 115	19 179	678	499	759	12 192	6 943	2 082	2 551	616
2010	36 149	24 145	21 004	1 076	1 475	590	12 004	6 446	1 986	3 237	335
2015	37 622	24 847	20 883	1 119	2 044	801	12 775	6 716	1 952	3 679	428

Quelle: Volkszählung

Erläuterung zur Tabelle:

Andere Konfessionen: Die Kategorie „andere Konfessionen“ beinhaltet auch Konfessionslose.

Mittlere Bevölkerung seit 2000

Tabelle 5.18

Jahr	Ständige Bevölkerung per 1. Jan.	Ständige Bevölkerung per 31. Dez.	Mittlere ständige Bevölkerung	Kurzaufenthalter bis 12 Monate per 1. Jan.	Kurzaufenthalter bis 12 Monate per 31. Dez.	Mittlere Anzahl Kurzaufenthalter bis 12 Monate	Mittlere Anzahl Saisoniers	Mittlere Bevölkerung
2000	32 426	32 863	32 645	279	333	306	334	33 285
2001	32 863	33 525	33 194	333	427	380	219	33 793
2002	33 525	33 863	33 694	382	427	405	107	34 206
2003	33 863	34 294	34 079	427	382	405	58	34 542
2004	34 294	34 600	34 447	382	300	341	38	34 826
2005	34 600	34 905	34 753	300	335	318	4	35 075
2006	34 905	35 168	35 037	335	352	344	.	35 381
2007	35 168	35 356	35 262	352	403	378	.	35 640
2008	35 356	35 589	35 473	403	389	396	.	35 869
2009	35 589	35 894	35 742	389	383	386	.	36 128
2010	35 894	36 149	36 022	383	339	361	.	36 383
2011	36 149	36 475	36 312	339	331	335	.	36 647
2012	36 475	36 838	36 657	331	325	328	.	36 985
2013	36 838	37 129	36 984	325	333	329	.	37 313
2014	37 129	37 366	37 248	333	295	314	.	37 562
2015	37 366	37 622	37 494	295	335	315	.	37 809
2016	37 622	37 810	37 716	335	399	367	.	38 083
2017	37 810	38 114	37 962	399	362	381	.	38 343
2018	38 114	38 378	38 246	362	346	354	.	38 600

Erläuterung zur Tabelle:

Mittlere Anzahl Saisoniers: Mittel der Anzahl Saisoniers per 1. Januar und 30. Juni.

C Methodik und Qualität

Zweck dieses Kapitels ist es, den Statistiknutzerinnen und -nutzern Hintergrundinformationen über die Methodik dieser Statistik und die Qualität der statistischen Informationen zu bieten. Dies ermöglicht es, die Aussagekraft der Ergebnisse besser einzuschätzen.

Der Abschnitt über die Methodik orientiert zunächst über Zweck und Gegenstand der Statistik und beschreibt dann die Datenquellen sowie die Datenaufarbeitung. Es folgen Angaben zur Publikation der Ergebnisse sowie wichtige Hinweise.

Der Abschnitt über die Qualität basiert auf den Vorgaben von Eurostat über die Qualitätsberichterstattung und beschreibt Relevanz, Genauigkeit, Aktualität, Pünktlichkeit, Kohärenz und Vergleichbarkeit der statistischen Informationen.

1 Methodik

1.1 Hauptinhalt der Statistik

Die Bevölkerungsstatistik enthält Angaben zum Stand und zur Struktur der ständigen und nichtständigen Bevölkerung Liechtensteins. Sie beruht auf Verwaltungsdaten der Gemeinden, des Ausländer- und Passamtes sowie des Zivilstandsamtes. Weitere Statistiken in Zusammenhang mit der Bevölkerungsstatistik sind: Zivilstandsstatistik, Beschäftigungsstatistik, Arbeitslosenstatistik, Einbürgerungsstatistik, Migrationsstatistik und Vornamenstatistik.

1.2 Verwendungszweck der Statistik

Die Bevölkerungsstatistik wird in erster Linie verwendet, um sich über die Entwicklung der Bevölkerungszahl, den Ausländeranteil sowie die Altersstruktur der Bevölkerung zu informieren.

Genutzt wird die Bevölkerungsstatistik im Inland insbesondere von der Regierung, verschiedenen Amtsstellen, den Gemeinden, den Wirtschaftsverbänden und der wissenschaftlichen Forschung. Im Ausland zählen die nationalen statistischen Ämter, Eurostat, der Europarat, die Vereinten Nationen (UNO) sowie Botschaften und Konsulate zu den Nutzenden. Die liechtensteinischen Landeszeitungen informieren die Öffentlichkeit jeweils über die Hauptinhalte der neu publizierten Bevölkerungsstatistik.

1.3 Gegenstand der Statistik

Erfasst werden in der Bevölkerungsstatistik alle Personen, die am Stichtag 31. Dezember über einen amtlichen Wohnsitz in Liechtenstein verfügen. Somit wird die gemäss den gesetzlichen Bestimmungen angemeldete Bevölkerung, d.h. die administrative Realität abgebildet. Personen, deren Niederlassungs-, Daueraufenthalts- oder Jahresaufenthaltsbewilligung abgelaufen ist, aber nicht ausgereist sind, sind jedoch in der Statistik enthalten.

Die Bevölkerungsstatistik stützt sich auf die Definitionen der Verordnung (EU) Nr. 1260/2013 über europäische demografische Statistiken. Die Bevölkerung eines Landes umfasst alle Personen, Staatsangehörige und Ausländer/innen, die im Staatsgebiet eines Landes ihren üblichen Aufenthaltsort haben und sich für einen Zeitraum von einem Jahr und länger aufhalten oder aufhalten wollen. Als üblicher Aufenthaltsort wird der Ort des rechtmässigen, eingetragenen Wohnsitzes verwendet.

Vor Inkrafttreten der Verordnung (EU) Nr. 1260/2013 über europäische demografische Statistiken stützte sich die Bevölkerungsstatistik auf die Definitionen von Eurostat, insbesondere auf die Bevölkerungsdefinitionen gemäss dem Europäischen System Volkswirtschaftlicher Gesamtrechnungen (ESVG 95), Kapitel 11. Diese Definition der Bevölkerung ist mit der Bevölkerungsdefinition gemäss der Verordnung (EU) Nr. 1260/2013 identisch. Seit 1999 werden diese Definitionen angewendet und es wird zwischen der ständigen und der nichtständigen Bevölkerung unterschieden.

Ständige Bevölkerung

Beinhaltet alle in Liechtenstein wohnhaften Personen mit liechtensteinischer und/oder ausländischer Staatsangehörigkeit, die 12 Monate und länger in Liechtenstein wohnen oder beabsichtigen, sich 12 Monate und länger in Liechtenstein aufzuhalten. Dies sind:

- In Liechtenstein wohnhafte Liechtensteiner/innen
- Niedergelassene
- Daueraufenthalter/innen
- Jahresaufenthalter/innen
- Zöllner/innen und Angehörige
- Kurzaufenthalter/innen, die 12 Monate und länger in Liechtenstein wohnen
- Vorläufig Aufgenommene, die 12 Monate und länger in Liechtenstein wohnen

Nichtständige Bevölkerung

Beinhaltet Personen mit ausländischer Staatsbürgerschaft, die sich voraussichtlich nur vorübergehend in Liechtenstein aufhalten. Dies sind:

- Kurzaufenthalter/innen, die zum Stichtag weniger als 12 Monate in Liechtenstein wohnen
- Vorläufig Aufgenommene, die zum Stichtag weniger als 12 Monate in Liechtenstein wohnen
- Asylbewerber/innen
- Schutzbedürftige

Erwerbstätige

Erwerbstätige sind Personen, die einer bezahlten Arbeit nachgehen oder die unentgeltlich in einem Betrieb (z.B. Familienbetrieb) tätig sind. In der Bevölkerungsstatistik sind alle Erwerbstätigen enthalten, die einen Beschäftigungsgrad von 2% und mehr aufweisen.

1.4 Datenquellen

Die Bevölkerungsstatistik beruht auf Verwaltungsdaten der Gemeinden, des Ausländer- und Passamtes sowie des Zivilstandsamtes.

Als Grundlage für die Ermittlung des Bevölkerungsstandes dient die Datenbank Zentrales Personenregister (ZPR) der Landesverwaltung. Das Ausländer- und Passamt erfasst in dieser Datenbank die Ausländerinnen und Ausländer, das Zivilstandsamt erfasst die Zivilstandsereignisse der Liechtensteinerinnen und Liechtensteiner wie Geburten, Todesfälle, Heiraten und Scheidungen. Das Amt für Statistik erfasst die Wohnadressen der Liechtensteinerinnen und Liechtensteiner.

Die Gemeindeverwaltungen melden dem Amt für Statistik und dem Ausländer- und Passamt laufend die Zuzüge, Wegzüge und Umzüge. Das Ausländer- und Passamt erfasst die Personen mit ausländischer und das Amt für Statistik die Personen mit liechtensteinischer Staatsbürgerschaft in der Datenbank ZPR.

1.5 Datenaufarbeitung

Jeweils per Stichtag Ende Monat werden die Daten betreffend Bevölkerung und Beschäftigung in der Datenbank ZPR mittels 46 automatisierter Abfragen auf Fehler geprüft und Fehlerlisten erstellt. Das Amt für Statistik erhält 21 Fehlerlisten, das Ausländer- und Passamt 19 und das Zivilstandsamt 6 Fehlerlisten zur Korrektur. Die Erstellung der Fehlerlisten wird so lange wiederholt, bis alle Fehler bereinigt sind. Danach werden die Daten im Datawarehouse für statistische Auswertungen zur Bevölkerungsstatistik, Beschäftigungsstatistik, Zivilstandsstatistik und Volkswirtschaftlichen Gesamtrechnung bereitgestellt.

Ende Januar übermitteln die Gemeinden dem Amt für Statistik die am 31. Dezember in ihrer Gemeinde gemeldeten Einwohnerinnen und Einwohner. Das Amt für Statistik vergleicht den Bevölkerungsstand der Gemeinden mit den Einträgen im ZPR und bereinigt allfällige Differenzen in Zusammenarbeit mit den Gemeinden sowie dem Ausländer- und Passamt. Die Überprüfungsarbeiten sind üblicherweise Ende Februar abgeschlossen, womit der vorläufige Bevölkerungsstand vorliegt.

Die Bevölkerungsstatistik beruht auf einer vollständigen Erfassung der in Liechtenstein gemeldeten Personen. Hochrechnungen oder Imputationen für fehlende Angaben werden nicht durchgeführt. Erwerbstätige Personen mit einem Beschäftigungsgrad von einem Prozent werden, abhängig vom Alter, den Nichterwerbstätigen zugeordnet.

- 29 Jahre und jünger: Kind, Schulkind, Studierende
- 30 Jahre bis 63 Jahre: Hausfrau/-mann
- 64 Jahre und älter: Rentner/in

Ansonsten werden keine statistischen Korrekturen zum Ausgleich allfälliger Differenzen vorgenommen.

1.6 Publikation der Ergebnisse

Es werden jährlich die Publikationen Bevölkerungstatistik per 31. Dezember, Bevölkerungstatistik – Vertiefte Ergebnisse per 31. Dezember sowie Bevölkerungstatistik per 30. Juni veröffentlicht.

Die Bevölkerungstatistiken werden in Papierform und elektronisch als pdf-Dokument veröffentlicht. Die Tabellen der Bevölkerungstatistik stehen auf der Homepage des Amtes für Statistik auch als Excel-Datei zur Verfügung. Statistische Informationen zur Bevölkerung können zudem im eTab-Portal des Amtes für Statistik online und interaktiv abgefragt werden. Für die Bevölkerungstatistik per 31. Dezember werden zu einem frühen Zeitpunkt vorläufige Ergebnisse publiziert.

Der Zeitpunkt der Veröffentlichung nach dem Stichtag stellt sich für die einzelnen Publikationen wie folgt dar:

- Bevölkerungstatistik per 31. Dezember – Vorläufige Ergebnisse: 2.5 Monate später
- Bevölkerungstatistik per 31. Dezember: 9 Monate später
- Bevölkerungstatistik per 31. Dezember – Vertiefte Ergebnisse: 10.5 Monate später
- Bevölkerungstatistik per 30. Juni: 5 Monate später.

1.7 Wichtige Hinweise

Im Tabellenteil wird aus Platzgründen auf die Nennung der weiblichen Form verzichtet und nur die kürzere männliche Form verwendet.

Mit der Bezeichnung EWR wird in dieser Publikation der Europäische Wirtschaftsraum der 31 Mitgliedstaaten (EWR-31) bezeichnet.

In der Bevölkerungstatistik per 31. Dezember 2011 wurde eine deutlich höhere Anzahl der Erwerbstätigen ausgewiesen. Der Anstieg ist auch auf eine erweiterte Erhebung zu diesem Stichtag zurückzuführen.

In der Beschäftigungsstatistik 2010 und in der Bevölkerungstatistik per 31. Dezember 2010 wurden die Erwerbstätigen erstmals einheitlich mit einem Beschäftigungsgrad von 2% oder höher ausgewiesen, was einer Wochenarbeitszeit von einer Stunde oder mehr entspricht. Früher waren in der Beschäftigungsstatistik nur Personen mit einem Beschäftigungsgrad von 15% oder mehr enthalten. In der Bevölkerungstatistik waren früher auch die Erwerbstätigen

mit einem Beschäftigungsgrad von 1% enthalten. Weitere Ausführungen sind im Kapitel Methodik und Qualität der Bevölkerungstatistik per 31. Dezember 2010 enthalten.

Per 31. Dezember 2015 wurde erstmals eine Person mit Zivilstand verschollen registriert. Verschollene Personen werden in der Bevölkerungstatistik aus Gründen des Datenschutzes gemäss dem früheren Zivilstand ausgewiesen. Eine verschollene Person wird seit 31. Dezember 2015 als verheiratet ausgewiesen.

2 Qualität

2.1 Relevanz

Die Bevölkerungstatistik kann die meisten Wünsche der Nutzerinnen und Nutzer betreffend Stand und Struktur der Bevölkerung erfüllen. Die Informationen über die Bevölkerung werden nach den folgenden Merkmalen strukturiert:

- Ständige und nichtständige Bevölkerung
- Geschlecht und Zivilstand
- Staatsbürgerschaft, Heimat- und Wohngemeinde
- Ausländerrechtliche Bewilligungstypen mit Anwesenheitsdauer der Personen
- Abgeschlossene Altersjahre und Altersgruppen
- Nichterwerbstätige sowie im In- oder Ausland Erwerbstätige nach Wirtschaftszweig
- Erwerbstätige aufgeteilt in Selbstständige und Unselbstständige

Zudem sind Angaben zur Lebenserwartung, zum durchschnittlichen Alter und zum Median der ständigen Bevölkerung enthalten. Der Abschnitt Zeitreihen enthält auch Angaben zur mittleren Bevölkerung.

2.2 Genauigkeit

2.2.1 Qualität der verwendeten Datenquellen

Die Qualität der Datenquellen für die Bevölkerungsstatistik ist insgesamt als hoch einzuschätzen. Nimmt eine ausländische Person erstmals in Liechtenstein Wohnsitz, so muss vorgängig beim Ausländer- und Passamt eine Bewilligung eingeholt werden. Wechselt eine ausländische Person innerhalb Liechtensteins die Wohnsitzgemeinde, so muss sie sich bei der Einwohnerkontrolle der Zuzugsgemeinde anmelden. Die Einwohnerkontrolle meldet den Zuzug dem Ausländer- und Passamt, worauf die Erfassung im ZPR erfolgt. Das Zivilstandsamt erfasst die Zivilstandsereignisse der Liechtensteinerinnen und Liechtensteiner wie Geburten, Todesfälle, Heiraten und Scheidungen aufgrund von amtlichen Meldungen, welche auch aus dem Ausland eingehen.

Jeweils Ende Januar übermitteln die Gemeinden die am 31. Dezember in ihrer Gemeinde wohnhaften Personen dem Amt für Statistik, welches den Datenbestand mit den Einträgen im ZPR vergleicht und allfällige Differenzen den Gemeinden und dem Ausländer- und Passamt zur Überprüfung respektive zur Korrektur übermittelt. Nach Abschluss der Arbeiten stimmt die Personenzahl der Gemeinderegister mit den Einträgen in der ZPR bis auf wenige Einzelfälle überein. Dabei handelt es sich in der Regel um Personen mit ausländischer Staatsbürgerschaft, welche Unklarheiten betreffend der ausländerrechtlichen Bewilligung aufweisen.

Im Gegensatz zu vielen anderen Staaten stellt die liechtensteinische Bevölkerungsstatistik, aufgrund der Zusammenarbeit mit den Einwohnermeldestellen der Gemeinden, eine Vollerhebung des Bevölkerungsstandes dar und ist nicht an eine Schätzung oder Fortschreibung gebunden. Damit ist die Bevölkerungsstatistik eine Abbildung der Melderealität. Wesentliche Fehler in den Datenquellen hinsichtlich der Gesamtzahl der Bevölkerung wurden im Zuge der Datenaufbereitung nicht festgestellt.

2.2.2 Abdeckung

In der Bevölkerungsstatistik wird die gemäss den gesetzlichen Bestimmungen angemeldete Bevölkerung und somit die administrative Realität abgebildet. Eine Übererfassung von Personen ist grundsätzlich möglich; im Zuge der Zustellung der Steuererklärungen im März des Folgejahres werden diese Personen in der Regel jedoch identifiziert. Zu

einer Übererfassung kann auch führen, dass Studierende, welche im Ausland eine Ausbildung absolvieren, in der Regel den liechtensteinischen Wohnsitz beibehalten.

Eine Untererfassung liegt vor, wenn sich Personen illegal oder unangemeldet in Liechtenstein aufhalten.

Fehlklassifikationen im Sinne einer Zuordnung zur falschen Wohnsitzgemeinde sind möglich, wenn sich die Personen nicht korrekt ummelden.

2.2.3 Messfehler

Die Gemeinden meldeten per 31. Dezember 2018 insgesamt 38 785 Personen, die zur ständigen oder nichtständigen Bevölkerung zählten. Im ZPR betrug am 31. Januar 2019 die entsprechende Zahl zum gleichen Stichtag 38 794 Personen, was eine Differenz von 9 Personen ergab.

2.2.4 Antwortausfälle

Es liegen keine Antwortausfälle vor, da alle Gemeinden die gewünschten Daten übermitteln, insbesondere für den jährlichen Einwohnerabgleich.

2.2.5 Datenaufarbeitung

Jeweils per Stichtag Ende Monat werden die Daten des ZPR mittels 46 automatisierter Abfragen auf Fehler in den Datenzusammenhängen geprüft und durch die verantwortlichen Stellen korrigiert. Die Prüfung erfolgt so lange, bis keine Fehler in den Datenzusammenhängen mehr vorliegen.

Im Zuge der Datenaufarbeitung für die Bevölkerungsstatistik wurden keine Fehlerfassungen entdeckt.

2.3 Aktualität und Pünktlichkeit

Zwischen dem Stichtag der Publikation und dem Veröffentlichungszeitpunkt lag ein Zeitraum von neun Monaten. Die Veröffentlichung der vorliegenden Publikation erfolgte zum angekündigten Zeitpunkt am 2. Oktober 2019.

2.4 Kohärenz und Vergleichbarkeit

2.4.1 Zeitliche und räumliche Vergleichbarkeit

Änderung der Bevölkerungsdefinition

Die Bevölkerungsstatistik enthält für die Einwohnerzahl der elf Gemeinden eine Zeitreihe, die bis 1960 zurückreicht. Mit der Bevölkerungsstatistik per 31. Dezember 1999 gelangte die Definition der ständigen und nichtständigen Bevölkerung (siehe Abschnitt 1.3) zur Anwendung, was einen Bruch in der Zeitreihe ergab. Vor 1999 zählten auch Kurzaufenthalter/innen und Flüchtlinge/ Asylbewerber/innen zur damaligen Definition der Wohnbevölkerung. Saisonniers hingegen zählten nicht zur Wohnbevölkerung. Seit der Einführung der Definition der ständigen und nichtständigen Bevölkerung sind die Angaben auf europäischer Ebene vergleichbar.

Hektarkoordinaten

Für die Grafik „Bevölkerungsdichte“ (siehe Abschnitt 3.1.2) wird seit 2016 der Bezugsrahmen LV95 verwendet, welcher auf der mit GPS-Messungen erstellten Landesvermessung von 1995 basiert und den früheren Bezugsrahmen LV03 aus dem Jahr 1903 ablöst.

2.4.2 Kohärenz

Die verschiedenen Abschnitte der Bevölkerungsstatistik sind kohärent. Die verschiedenen Begriffe werden in der gesamten Bevölkerungsstatistik einheitlich verwendet. Die Daten für die Tabellen der Bevölkerungsstatistik werden dem Datawarehouse des ZPR entnommen. Die Beschäftigungsstatistik und die Zivilstandsstatistik sowie die Volkswirtschaftliche Gesamtrechnung verwenden die gleichen Daten. Die Daten der genannten Statistiken sind somit kohärent.

Die Definition der ständigen und nichtständigen Bevölkerung entspricht den internationalen Vorgaben und stimmen mit der Volkswirtschaftlichen Gesamtrechnung überein (siehe Abschnitt 1.3).

D Glossar

1 Abkürzungen und Zeichenerklärungen

aufgel. Partn.	aufgelöste Partnerschaft
verst. Partn.	Partner/in verstorben (durch Tod aufgelöste Partnerschaft)
d.h.	das heisst
eing. Partn.	eingetragene Partnerschaft
EWR	Europäischer Wirtschaftsraum
FL	Fürstentum Liechtenstein
G	geschieden
L	ledig
P	eingetragene Partnerschaft
PA	aufgelöste Partnerschaft
PV	Partner/in verstorben (durch Tod aufgelöste Partnerschaft)
T	getrennt
V	verheiratet
W	verwitwet
ZPR	Datenbank Zentrales Personenregister der Liechtensteinischen Landesverwaltung
.	Zahlenangabe nicht möglich, weil keine Daten verfügbar sind oder die begrifflichen Voraussetzungen dazu fehlen.
-	Ein Strich an Stelle einer Zahl bedeutet Null (nichts).
*	Ein Stern an Stelle einer Zahl bedeutet, dass die Zahlenangabe nicht erhältlich oder nicht erhoben oder aus Datenschutzgründen unterblieben ist.
0 oder 0.0	Eine Null an Stelle einer Zahl bedeutet eine Grösse, die kleiner als die Hälfte der verwendeten Zählereinheit ist.

2 Begriffserklärungen

Altersquotient

Der Altersquotient, wie er in Liechtenstein Anwendung findet, ist das Verhältnis der 65-Jährigen und Älteren zu den 20- bis 64-Jährigen. Im internationalen Vergleich können andere Altersgrenzen zur Anwendung gelangen.

Alter

Das Alter wird nach der Altersjahrmethode berechnet (Alter in vollendeten Jahren).

Arbeitslose

Personen, die über keine Arbeitsstelle verfügen und auf der Suche nach einer Beschäftigung sind. Die Anzahl der Arbeitslosen gemäss der Bevölkerungsstatistik entspricht somit nicht den bei der Arbeitsvermittlung des Amtes für Volkswirtschaft gemeldeten Arbeitslosen.

Ausländerrechtliche Bewilligungen

Die ausländerrechtlichen Bewilligungen werden vom Ausländer- und Passamt den in Liechtenstein wohnenden oder arbeitenden Personen mit einer ausländischen Staatsbürgerschaft erteilt. Im Berichtsjahr bestanden folgende Bewilligungstypen:

- **Niederlassungsbewilligung (C)**
Jahresaufenthalterinnen und Jahresaufenthalter erhalten eine Niederlassungsbewilligung in der Regel erst nach einem ununterbrochenen Aufenthalt von zehn Jahren. Niedergelassene sind den liechtensteinischen Landesbürger/innen mit Ausnahme von politischen Rechten (z.B. Wahl- und Stimmrecht) gleichgestellt.
- **Daueraufenthaltsbewilligung (D)**
Seit dem 1. Januar 2010 erhalten EWR-Staatsangehörige sowie deren Familienangehörige auf Gesuch hin eine Daueraufenthaltsbewilligung, wenn sie sich seit fünf Jahren ununterbrochen in Liechtenstein aufgehalten haben. Die Daueraufenthaltsbewilligung berechtigt zum dauerhaften Verbleib in Liechtenstein.
- **Jahresaufenthaltsbewilligung (B)**
Die Jahresaufenthaltsbewilligung berechtigt unter gewissen Voraussetzungen zum Aufenthalt in Liechtenstein und zur Ausübung einer Erwerbstätigkeit. Sie kann auch gewissen Familienangehörigen erteilt werden. Die Dauer ist befristet und kann auf entsprechendes Gesuch hin verlängert werden.

- **Zöllner/innen und Angehörige (Z)**
In Liechtenstein wohnhafte eidgenössische Zollbeamtinnen und -beamte mit Angehörigen (zivilrechtlicher Wohnsitz in Buchs/SG). Die Angehörigen der Zöllner/innen erhalten auf Wunsch seit dem 14. August 2001 eine Jahresaufenthaltsbewilligung.
- **Grenzgängermeldebestätigung (GMB)**
EWR-Bürgerinnen und -Bürger mit Wohnsitz im EWR-Raum, die einer Grenzgängertätigkeit nachgehen wollen, sind nicht bewilligungs-, sondern nur meldepflichtig. Die Meldung erfolgt durch den Arbeitgebenden innert zehn Tagen nach Antritt der Stelle.
- **Grenzgängerbewilligung (G)**
Grenzgängerinnen und Grenzgänger sind Personen, die im Ausland den Wohnsitz und in Liechtenstein ihren Arbeitsort haben und an jedem Arbeitstag in ihren Wohnort zurückkehren. Personen ohne Schweizer oder EWR-Staatsbürgerschaft benötigen eine Grenzgängerbewilligung.
- **Grenzüberschreitende Dienstleistung von selbstständigen Erwerbstätigen (GDL)**
Selbstständige Erwerbstätige mit einer EWR-Staatsbürgerschaft und ohne Wohnsitz in Liechtenstein können eine grenzüberschreitende Dienstleistung erbringen. Als grenzüberschreitende Dienstleistung gilt eine zeitlich beschränkte Geschäftstätigkeit, welche im Regelfall gegen Entgelt erbracht wird. Mit dem Recht auf Dienstleistungserbringung entsteht kein Anspruch auf Wohnsitznahme in Liechtenstein. Die Personen mit einer GDL-Bewilligung werden weder in der Beschäftigungsstatistik noch in der Bevölkerungsstatistik ausgewiesen.
- **Grenzüberschreitende dauernde Geschäftstätigkeit (GDG)**
Selbstständig Erwerbstätige mit einer EWR-Staatsbürgerschaft und ohne Wohnsitz in Liechtenstein können eine geschäftliche Niederlassung in Liechtenstein betreiben. Mit der geschäftlichen Niederlassung entsteht kein Anspruch auf Wohnsitznahme in Liechtenstein.

- **Kurzaufenthaltsbewilligung (L)**
Diese Bewilligung erhalten jene Ausländerinnen und Ausländer, die sich zum Zweck einer kurzfristigen Erwerbstätigkeit oder zur Aus- und Weiterbildung in Liechtenstein aufhalten, insbesondere Praktikantinnen und Praktikanten sowie Aupair-Angestellte.
- **Vorläufig Aufgenommene (F)**
Vorläufig Aufgenommene sind Personen, die bereits ein Asylverfahren durchlaufen haben, deren Rückkehr aber entweder nicht zulässig, nicht zumutbar oder technisch nicht möglich ist.
- **Asylbewerber (N)**
Ausländische Personen, die in Liechtenstein ein Asylgesuch gestellt haben und für die das Flüchtlingsgesetz anwendbar ist.
- **Schutzbedürftige (S)**
Schutzbedürftige sind ausländische Staatsangehörige, welchen in Liechtenstein für die Dauer einer schweren allgemeinen Gefährdung, insbesondere während eines Krieges oder Bürgerkrieges sowie in Situationen allgemeiner Gewalt, vorübergehender Schutz gewährt wird.
- **Saisonbewilligung (A)**
Die Saisonbewilligungen wurden durch die Kurzaufenthaltsbewilligungen ersetzt, weshalb seit der Bevölkerungsstatistik 2015 keine Personen mit einer Saisonbewilligung mehr aufscheinen.

Bevölkerung

Seit 1999 gelangt die Definition der ständigen und nicht-ständigen Bevölkerung zur Anwendung. Die ständige Bevölkerung eines Landes umfasst, gemäss der Verordnung (EU) Nr. 1260/2013 über europäische demografische Statistiken, alle Personen, Staatsangehörige und Ausländer/innen, die im Staatsgebiet eines Landes ihren üblichen Aufenthaltsort haben und sich für einen Zeitraum von einem Jahr und länger aufhalten oder aufhalten wollen. Als üblicher Aufenthaltsort wird der Ort des rechtmässigen, eingetragenen Wohnsitzes verstanden. Siehe auch ständige Bevölkerung und nichtständige Bevölkerung.

Branche (-> Wirtschaftszweig)

Siehe NOGA.

Drittausländer

Ausländische Staatsangehörige, die weder eine Schweizer noch EWR-Staatsbürgerschaft haben.

Eingetragene Partnerschaft

Gemäss dem Partnerschaftsgesetz vom 16. März 2011, LGBI 2011 Nr. 350, können sich seit dem 1. September 2011 gleichgeschlechtliche Paare beim Zivilstandsamt registrieren lassen. In der Tabelle 5.12 werden die Personen, die in einer eingetragenen oder aufgelösten Partnerschaft lebten, gesondert ausgewiesen. In den übrigen Tabellen werden die Personen, die in eingetragener/ aufgelöster Partnerschaft lebten, aus Gründen des Datenschutzes in der Kategorie „verheiratet/ eingetragene Partnerschaft“, „geschieden/ aufgelöste Partnerschaft“ und „verwitwet/ durch Tod aufgelöste Partnerschaft“ publiziert.

Einwohnerinnen und Einwohner

Einwohnerinnen und Einwohner setzen sich aus der *ständigen Bevölkerung* und der *nichtständigen Bevölkerung* zusammen.

Erwerbspersonen

Die Erwerbspersonen sind die Summe der Erwerbstätigen und der Arbeitslosen. Die Arbeitslosen werden der Bevölkerungsstatistik entnommen und entsprechen nicht den beim Arbeitsmarktservice Liechtenstein gemeldeten Arbeitslosen.

Erwerbstätigenquote

Die Erwerbstätigenquote zeigt das Verhältnis der erwerbstätigen Personen zur ständigen Bevölkerung jeweils im Alter von 20 bis 64 Jahren.

Erwerbsquote

Die Erwerbsquote zeigt das Verhältnis der Erwerbspersonen zur ständigen Bevölkerung jeweils im Alter von 15 bis 64 Jahren. Die Erwerbspersonen sind die Summe der Erwerbstätigen und der Arbeitslosen.

Erwerbstätige

Erwerbstätige sind Personen, die einer bezahlten Arbeit nachgehen oder unentgeltlich in einem Unternehmen (z.B. Familienunternehmen) tätig sind und einen Beschäftigungsgrad von 2% und mehr aufweisen, was einer Wochenarbeitszeit von einer Stunde und mehr entspricht.

Eurostat

Statistisches Amt der Europäischen Union.

EWR-18 (Europäischer Wirtschaftsraum)

Folgende achtzehn Staaten bildeten ab dem 1. Januar 1995 diesen Wirtschaftsraum: Belgien, Dänemark, Deutschland, Finnland, Frankreich, Griechenland, Grossbritannien, Irland, Island, Italien, Luxemburg, Niederlande, Norwegen, Österreich, Portugal, Schweden, Spanien und Liechtenstein.

EWR-28 (Europäischer Wirtschaftsraum)

Am 1. Mai 2004 erweiterte sich der Europäische Wirtschaftsraum (EWR) von 18 auf 28 Mitgliedstaaten. Zu diesem Zeitpunkt traten die zehn Staaten Estland, Lettland, Litauen, Malta, Polen, Slowakei, Slowenien, Tschechien, Ungarn und Zypern dem EWR bei. Der EWR-28 besteht aus den 25 EU-Mitgliedstaaten Belgien, Dänemark, Deutschland, Estland, Finnland, Frankreich, Griechenland, Grossbritannien, Irland, Italien, Lettland, Litauen, Luxemburg, Malta, Niederlande, Österreich, Polen, Portugal, Schweden, Slowakei, Slowenien, Spanien, Tschechien, Ungarn und Zypern und den drei EFTA-Staaten Island, Liechtenstein und Norwegen.

EWR-30 (Europäischer Wirtschaftsraum)

Am 1. Januar 2007 erweiterte sich der Europäische Wirtschaftsraum (EWR) von 28 auf 30 Mitgliedstaaten. Zu diesem Zeitpunkt traten Bulgarien und Rumänien dem EWR bei. Der EWR-30 besteht aus den 27 EU-Mitgliedstaaten Belgien, Bulgarien, Dänemark, Deutschland, Estland, Finnland, Frankreich, Griechenland, Grossbritannien, Irland, Italien, Lettland, Litauen, Luxemburg, Malta, Niederlande, Österreich, Polen, Portugal, Rumänien, Schweden, Slowakei, Slowenien, Spanien, Tschechien, Ungarn, Zypern und den drei EFTA-Staaten Island, Liechtenstein und Norwegen.

EWR-31 (Europäischer Wirtschaftsraum)

Am 1. Juli 2013 wurde Kroatien in die Europäische Union (EU) aufgenommen. Seit Unterzeichnung des EWR-Erweiterungsabkommens am 12. April 2014 nimmt Kroatien auch provisorisch am EWR teil. Für die Zwecke dieser Publikation wird Kroatien daher als vollwertiger EWR-Vertragsstaat angesehen.

Der EWR umfasst somit 31 Vertragsstaaten. Namentlich sind dies die 28 EU-Mitgliedstaaten Belgien, Bulgarien, Dänemark, Deutschland, Estland, Finnland, Frankreich, Griechenland, Grossbritannien, Irland, Italien, Kroatien, Lettland, Litauen, Luxemburg, Malta, Niederlande, Österreich, Polen, Portugal, Rumänien, Schweden, Slowakei, Slowenien, Spanien, Tschechien, Ungarn, Zypern und die drei EFTA-Staaten Island, Liechtenstein und Norwegen. Für diese Staaten wird in der Folge das Kürzel „EWR-31“ verwendet. Sofern nicht anders vermerkt, wird in dieser Publikation unter der Bezeichnung EWR der EWR-31 ausgewiesen.

Geburtenüberschuss

Der Geburtenüberschuss berechnet sich aus der Differenz der Lebendgeborenen minus die Gestorbenen im gleichen Jahr gemäss der Zivilstandsstatistik.

Gesamtquotient

Der Gesamtquotient ist die Summe von Jugendquotient und Altersquotient.

Gesamtfruchtbarkeitsrate

Die Gesamtfruchtbarkeitsrate (oder Geburtenrate) entspricht der Gesamtkinderzahl einer Frau, die sie haben würde, wenn die Fruchtbarkeitsziffern eines bestimmten Jahres für ihre gesamte gebärfähige Zeit zutreffen würde. Die Gesamtfruchtbarkeitsrate zeigt, ob das so genannte Ersatzniveau der Fertilität erreicht ist. Dieser Wert muss in den entwickelten Staaten bei 2.1 liegen, um ein Elternpaar in der nächsten Generation zu ersetzen.

Hausfrauen, Hausmänner

Nichterwerbstätige die vorwiegend im eigenen Haushalt arbeiten oder Nichterwerbstätige, die ausschliesslich von ihren Vermögen und den Einkünften daraus leben.

Hektar

Ein Hektar ist eine Fläche von 100 Metern mal 100 Metern, was 10 000 m² oder 0.01 km² entspricht.

Jugendquotient

Der Jugendquotient, wie er in Liechtenstein Anwendung findet, ist das Verhältnis der unter 20-Jährigen zu den 20- bis 64-Jährigen. Im internationalen Vergleich können andere Altersgrenzen zur Anwendung gelangen.

Lebenserwartung

Die Lebenserwartung für ein bestimmtes Alter ist die durchschnittliche Anzahl der Jahre, die eine Person dieses Alters bei unveränderten Sterblichkeitsverhältnissen noch leben wird. Die Lebenserwartung wird für mehrere Altersstufen sowie für Männer, Frauen und die Gesamtbevölkerung angegeben.

- **Lebenserwartung bei Geburt**

Mittlere Zahl der Jahre, die ein Neugeborenes voraussichtlich leben wird, wenn die zu diesem Zeitpunkt herrschenden Sterbebedingungen während seines ganzen Lebens bestehen bleiben (altersspezifische Sterbewahrscheinlichkeit).

- **Lebenserwartung mit 60 (65) Jahren**

Die mittlere Anzahl der Jahre, die eine Person, welche das Alter von 60 (65) Jahren erreicht hat, noch leben wird, wenn die zu diesem Zeitpunkt bestehenden Sterbebedingungen während der verbleibenden Lebensdauer dieser Person bestehen bleiben (altersspezifische Sterbewahrscheinlichkeit).

Die Angaben zur Lebenserwartung werden von Eurostat übernommen. Eurostat berechnet die Lebenserwartung gemäss dem Handbuch *Methodology for the calculation of Eurostat's demographic indicators. Detailed report by the European Demographic Observatory, G. Calot, J.-P. Sardon (ISBN 92-894-7076-3)*.

Wegen der geringen Bevölkerungszahl Liechtensteins kann die berechnete Lebenserwartung im Jahresvergleich gewisse Schwankungen aufweisen.

Median

Der Median (Zentralwert) ist der Wert, bei dem 50% der Fälle darüber bzw. darunter liegen. Gegenüber dem arithmetischen Mittel hat der Median den Vorteil, dass er in Bezug auf Extremwerte robuster ist.

Mittlere Bevölkerung

Die mittlere Bevölkerung ist das Mittel der Anzahl Personen der ständigen und nichtständigen Bevölkerung per 1. Januar und per 31. Dezember des Referenzjahres.

Mittlere ständige Bevölkerung

Die mittlere ständige Bevölkerung ist das Mittel der Anzahl Personen der ständigen Bevölkerung per 1. Januar und per 31. Dezember des Referenzjahres.

Nichterwerbstätige

Die Nichterwerbstätigen setzen sich aus vier Kategorien zusammen:

- Arbeitslose
- Hausfrauen, Hausmänner
- Kinder, Schulkinder, Studierende
- Rentner, Rentnerinnen, Pensionierte

NOGA

Die NOGA 2008 (*Nomenclature générale des activités économiques*) ist ein statistisches Klassifikationssystem, das es ermöglicht Unternehmen und Arbeitsstätten anhand ihrer wirtschaftlichen Tätigkeit in Sektoren und Wirtschaftszweige zu gruppieren. Bei der NOGA handelt es sich um die schweizerische Version der europäischen Systematik der Wirtschaftszweige NACE.

Rentnerinnen und Rentner, Pensionierte

Personen, die Renten bzw. Pensionen erhalten und nicht mehr erwerbstätig sind.

Seit dem Jahr 2010 liegt das ordentliche Rentenalter für Männer und Frauen bei 64 Jahren.

Ständige Bevölkerung

Zur ständigen Bevölkerung in Liechtenstein zählen alle in Liechtenstein wohnhaften Liechtensteiner/innen und Ausländer/innen die 12 Monate und länger in Liechtenstein wohnen oder beabsichtigten sich 12 Monate und länger in Liechtenstein aufzuhalten. Dies sind:

- In Liechtenstein wohnhafte Liechtensteiner/innen
- Niedergelassene
- Daueraufenthalter/innen
- Jahresaufenthalter/innen
- Zöllner/innen und Angehörige
- Kurzaufenthalter/innen, die 12 Monate und länger in Liechtenstein wohnen
- Vorläufig Aufgenommene, die 12 Monate und länger in Liechtenstein wohnen

Nichtständige Bevölkerung

Zur nichtständigen Bevölkerung gehören Personen, die sich voraussichtlich nur vorübergehend in Liechtenstein aufhalten. Dazu zählen in Liechtenstein die folgenden Personengruppen:

- Kurzaufenthalter/innen, die weniger als 12 Monate in Liechtenstein wohnen
- Asylbewerber/innen
- Schutzbedürftige
- Vorläufig Aufgenommene, die weniger als 12 Monate in Liechtenstein wohnen

Wegpendelnde

Personen, die in Liechtenstein wohnen und im Ausland arbeiten. Wegpendelnde sind alle Grenzgängerinnen und Grenzgänger ins Ausland.

Wirtschaftssektoren

Die klassische Gliederung in die drei Wirtschaftssektoren Landwirtschaft, Industrie und Dienstleistungen ergibt sich durch folgende Zusammenfassung der NOGA-Abschnitte bzw. NOGA-Abteilungen.

NOGA 2008:

- Sektor 1 Landwirtschaft:
Abschnitt A (bzw. Abteilungen 01-03)
- Sektor 2 Industrie:
Abschnitte B-F (bzw. Abteilungen 05-43)
- Sektor 3 Dienstleistungen:
Abschnitte G-U (bzw. Abteilungen 45-99)

Wirtschaftszweig

Die wirtschaftliche Tätigkeit wird gemäss der „Allgemeinen Systematik der Wirtschaftszweige NOGA 2008“ erfasst (siehe NOGA).

Wohnbevölkerung

Bis Ende 1998 kamen folgende Definitionen zur Anwendung:

- Wohnbevölkerung
Liechtensteiner/innen und Ausländer/innen (Niedergelassene, Daueraufenthalter/innen, Jahresaufenthalter/innen, Kurzaufenthalter/innen und Flüchtlinge sowie Schweizer Zöllner/innen und Angehörige, die ihren wirtschaftlichen Wohnort in Liechtenstein haben. Personen mit Saisonierstatus zählen nicht zur Wohnbevölkerung).
- Ständige ausländische Wohnbevölkerung
Jahresaufenthalter/innen, Daueraufenthalter/innen und Niedergelassene bilden die ständige ausländische Wohnbevölkerung.

Speziell bei der Berechnung des Ausländeranteils sorgten diese zwei Definitionen nach ausländerrechtlichen Bewilligungstypen für Verwirrung. Seit 1999 kommt die Definition nach Aufenthaltszeit bzw. beabsichtigter Aufenthaltszeit zur Anwendung. Siehe auch Bevölkerung.

Zivilstand

Der Zivilstand wird aus Gründen des Datenschutzes auf Gemeindeebene weniger detailliert ausgewiesen als auf Landesebene:

- Landesebene: ledig, verheiratet, verwitwet, getrennt, geschieden, eingetragene Partnerschaft, aufgelöste Partnerschaft, Partner/in verstorben (durch Tod aufgelöste Partnerschaft).
- Gemeindeebene: ledig, verheiratet/ eingetragene Partnerschaft, verwitwet/ Partner/in verstorben (durch Tod aufgelöste Partnerschaft), getrennt, geschieden/ aufgelöste Partnerschaft.

Verschollene Personen werden aus Gründen des Datenschutzes sowohl auf Landesebene als auch auf Gemeindeebene gemäss dem früheren Zivilstand ausgewiesen.

Zöllner/innen und Angehörige

In Liechtenstein wohnhafte eidgenössische Zollbeamten mit Angehörigen (zivilrechtlicher Wohnsitz in Buchs SG).

Zupendelnde

Personen, die im Ausland wohnen und in Liechtenstein eine Stunde und länger pro Woche arbeiten. Zupendelnde sind alle Grenzgängerinnen und Grenzgänger aus dem Ausland.

3 Klassifikationen

Abschnitte und Abteilungen der Systematik der Wirtschaftszweige NOGA 2008

In den Tabellen musste aus Platzgründen die Bezeichnung der Tätigkeit stark verkürzt werden. Nachfolgende Tabelle enthält die ausführliche Bezeichnung der wirtschaftlichen Tätigkeit und sie gibt den zweistelligen NOGA-Code an.

Code	NOGA-Code	Bezeichnung
		Sektor 1 Landwirtschaft
A	01 bis 03	Landwirtschaft, Forstwirtschaft und Fischerei
		Sektor 2 Industrie
B	05 bis 09	Bergbau und Gewinnung von Steinen und Erden
CA	10 bis 12	Herstellung von Nahrungs- und Genussmitteln, Getränken und Tabakverarbeitung
CB	13 bis 15	Herstellung von Textilien, Bekleidung, Leder, Lederwaren und Schuhen
CC	16 bis 18	Herstellung von Holzwaren, Papier, Pappe und Waren daraus; Herstellung von Druckerzeugnissen; Vervielfältigung von bespielten Ton-, Bild- und Datenträgern
CD-CF	19 bis 21	Kokerei und Mineralölverarbeitung; Herstellung von chemischen und pharmazeutischen Erzeugnissen
CG	22, 23	Herstellung von Gummi- und Kunststoffwaren sowie von Glas und Glaswaren, Keramik; Verarbeitung von Steinen und Erden
CH	24, 25	Metallerzeugung und -bearbeitung; Herstellung von Metallerzeugnissen
CI	26	Herstellung von Datenverarbeitungsgeräten, elektronischen und optischen Erzeugnissen
CJ	27	Herstellung von elektrischen Ausrüstungen
CK	28	Maschinenbau
CL	29, 30	Fahrzeugbau
CM	31 bis 33	Herstellung von Möbeln; Herstellung von sonstigen Waren; Reparatur und Installation von Maschinen und Ausrüstungen
D-E	35 bis 39	Energie- und Wasserversorgung; Abwasser- und Abfallentsorgung und Beseitigung von Umweltverschmutzungen
F	41 bis 43	Baugewerbe/Bau
		Sektor 3 Dienstleistungen
G	45 bis 47	Handel; Instandhaltung und Reparatur von Motorfahrzeugen
H	49 bis 53	Verkehr und Lagerei
I	55, 56	Gastgewerbe/Beherbergung und Gastronomie
JA	58 bis 60	Verlagswesen, audiovisuelle Medien und Rundfunk
JB	61	Telekommunikation
JC	62, 63	Informationstechnologie und Informationsdienstleistungen
K	64 bis 66	Erbringung von Finanz- und Versicherungsdienstleistungen
L	68	Grundstücks- und Wohnungswesen
MAA	69	Rechts- und Steuerberatung, Wirtschaftsprüfung
MAB	70	Verwaltung und Führung von Unternehmen und Betrieben, Unternehmensberatung
MAC	71	Architektur- und Ingenieurbüros; technische, physikalische und chemische Untersuchung
MB-MC	72 bis 75	Forschung und Entwicklung; Werbung und Marktforschung; Sonstige freiberufliche, wissenschaftliche und technische Tätigkeiten; Veterinärwesen
N	77 bis 82	Erbringung von sonstigen wirtschaftlichen Dienstleistungen
O	84	Öffentliche Verwaltung, Verteidigung; Sozialversicherung
P	85	Erziehung und Unterricht
QA	86	Gesundheitswesen
QB	87, 88	Heime und Sozialwesen
R	90 bis 93	Kunst, Unterhaltung und Erholung
S	94 bis 96	Sonstige Dienstleistungen
T	97 bis 98	Private Haushalte mit Hauspersonal; Herstellung von Waren und Erbringung von Dienstleistungen durch private Haushalte für den Eigenbedarf ohne ausgeprägten Schwerpunkt
U	99	Exterritoriale Organisationen und Körperschaften