

AMT FÜR STATISTIK
FÜRSTENTUM LIECHTENSTEIN

Bevölkerungsstatistik

31. Dezember 2017



LIECHTENSTEIN

Herausgeber und Vertrieb	Amt für Statistik Äulestrasse 51 9490 Vaduz Liechtenstein T +423 236 68 76 F +423 236 69 36 www.as.llv.li
Auskunft	Franziska Frick T +423 236 64 67 Brigitte Schwarz T +423 236 68 94 info.as@llv.li
Bearbeitung Gestaltung	Brigitte Schwarz Brigitte Schwarz
Thema	2 Bevölkerung und Wohnen
Erscheinungsweise	Jährlich
Copyright	Wiedergabe unter Angabe des Herausgebers gestattet. © Amt für Statistik

Inhaltsübersicht

Tabellenverzeichnis	4
A Einführung in die Ergebnisse	
1 Vorwort	7
2 Hauptergebnisse	8
3 Analyse der Bevölkerungsstruktur	9
3.1 Ständige Bevölkerung	9
3.2 Nichtständige Bevölkerung	19
4 Ländervergleich	20
B Tabellenteil	
1 Übersicht	23
2 Ständige Bevölkerung	27
3 Erwerbstätige ständige Bevölkerung	55
4 Nichtständige Bevölkerung	83
5 Zeitreihen	97
C Methodik und Qualität	
1 Methodik	116
2 Qualität	118
D Glossar	
1 Abkürzungen und Zeichenerklärungen	121
2 Begriffserklärungen	122
3 Klassifikationen	128

Tabellenverzeichnis

1 Übersicht	
Bevölkerung und Erwerbstätigkeit	24
2 Ständige Bevölkerung	
2.1 Gesamt	
Ständige Bevölkerung nach Bewilligungskategorien und Wohngemeinde	28
Ausländeranteil nach Wohngemeinde	29
Ständige Bevölkerung nach Heimat, Geschlecht, Zivilstand und Wohngemeinde	29
Ständige Bevölkerung nach Staatsbürgerschaft und Wohngemeinde - Übersicht	30
Ständige Bevölkerung nach Staatsbürgerschaft, Geschlecht und Wohngemeinde	31
2.2 Liechtensteinerinnen und Liechtensteiner	
Bürger nach Heimat- und Wohngemeinde	38
2.3 Personen mit ausländerrechtlichen Bewilligungen	
Niedergelassene nach Staatsbürgerschaft und Wohngemeinde	40
Anwesenheitsdauer der Niedergelassenen nach Staatsbürgerschaft	41
Daueraufenthalter nach Staatsbürgerschaft und Wohngemeinde	42
Anwesenheitsdauer der Daueraufenthalter nach Staatsbürgerschaft	43
Jahresaufenthalter nach Staatsbürgerschaft und Wohngemeinde	44
Anwesenheitsdauer der Jahresaufenthalter nach Staatsbürgerschaft	45
Zöllner und Angehörige nach Staatsbürgerschaft und Wohngemeinde	46
Kurzaufenthalter nach Staatsbürgerschaft und Wohngemeinde	47
Kurzaufenthalter nach Zulassungsgrund und Geschlecht	47
Vorläufige Aufgenommene nach Staatsbürgerschaft, Geschlecht und Wohngemeinde	48
2.4 Altersaufbau	
Ständige Bevölkerung nach Altersjahr, Geschlecht und Heimat	50
Ständige Bevölkerung nach Altersjahr, Geschlecht und Zivilstand	52
3 Erwerbstätige ständige Bevölkerung	
3.1 Gesamt	
Ständige Bevölkerung nach Wirtschaftszweig und Wohngemeinde - Übersicht	56
Im Inland tätige ständige Bevölkerung nach Wirtschaftszweig und Wohngemeinde	57
Im Inland tätige ständige Bevölkerung nach Wirtschaftszweig, Heimat und Geschlecht	58
Im Inland tätige ständige Bevölkerung nach Wirtschaftszweig und Kategorie	59
Im Inland tätige ständige Bevölkerung nach Staatsbürgerschaft und Wohngemeinde	60
Im Ausland tätige ständige Bevölkerung nach Wirtschaftszweig und Wohngemeinde	62
Im Ausland tätige ständige Bevölkerung nach Wirtschaftszweig, Heimat und Geschlecht	63
Im Ausland tätige ständige Bevölkerung nach Wirtschaftszweig und Kategorie	64
Im Ausland tätige ständige Bevölkerung nach Staatsbürgerschaft und Wohngemeinde	65
3.2 Liechtensteinerinnen und Liechtensteiner	
Liechtensteiner nach Wirtschaftszweig und Wohngemeinde - Übersicht	68
Im Inland tätige Liechtensteiner nach Wirtschaftszweig und Wohngemeinde	69
Im Ausland tätige Liechtensteiner nach Wirtschaftszweig und Wohngemeinde	70

3.3 Personen mit ausländerrechtlichen Bewilligungen	
Erwerbstätige Niedergelassene nach Staatsbürgerschaft und Wohngemeinde	72
Erwerbstätige Niedergelassene nach Wirtschaftszweig und Geschlecht	73
Erwerbstätige Daueraufenthalter nach Staatsbürgerschaft und Wohngemeinde	74
Erwerbstätige Daueraufenthalter nach Wirtschaftszweig und Geschlecht	75
Erwerbstätige Jahresaufenthalter nach Staatsbürgerschaft und Wohngemeinde	76
Erwerbstätige Jahresaufenthalter nach Wirtschaftszweig und Geschlecht	77
Erwerbstätige Zöllner und Angehörige nach Staatsbürgerschaft, Geschlecht und Wohngemeinde	78
Zöllner und Angehörige nach Wirtschaftszweig und Geschlecht	78
Erwerbstätige Kurzaufenthalter nach Staatsbürgerschaft und Wohngemeinde	79
Kurzaufenthalter nach Wirtschaftszweig und Geschlecht	80
Vorläufig Aufgenommene nach Wirtschaftszweig und Geschlecht	81
Vorläufig Aufgenommene nach Wirtschaftszweig und Staatsbürgerschaft	81
4 Nichtständige Bevölkerung	
4.1 Gesamt (bis 12 Monate in Liechtenstein)	
Nichtständige Bevölkerung nach Bewilligungskategorien, Staatsbürgerschaft und Wohngemeinde	84
Im Inland und im Ausland erwerbstätige nichtständige Bevölkerung nach Bewilligungskategorien, Wirtschaftszweig und Geschlecht	85
4.2 Personen mit Kurzaufenthaltsstatus (bis 12 Monate in Liechtenstein)	
Kurzaufenthalter nach Staatsbürgerschaft und Wohngemeinde	88
Kurzaufenthalter nach Staatsbürgerschaft, Wirtschaftszweig und Geschlecht	90
Im Ausland tätige Kurzaufenthalter nach Staatsbürgerschaft, Geschlecht und Wirtschaftszweig	92
4.3 Personen im Asylprozess (bis 12 Monate in Liechtenstein)	
Asylbewerber, Schutzbedürftige, vorläufig Aufgenommene nach Bewilligungskategorien, Staatsbürgerschaft, Geschlecht und Wohngemeinde	94
Asylbewerber, Schutzbedürftige, vorläufig Aufgenommene nach Wirtschaftszweig, Geschlecht und Staatsbürgerschaft	96

5 Zeitreihen	
Ständige Bevölkerung nach Heimat und Geschlecht seit 1960	98
Ständige Bevölkerung nach Gemeinden seit 1960	99
Ständige ausländische Bevölkerung und Ausländeranteil nach Gemeinden seit 1960	100
Ständige Bevölkerung nach Nationalität seit 2000	101
Ständige Bevölkerung nach Altersgruppen und Heimat seit 1960	102
Liechtensteiner nach Altersgruppen und Geschlecht seit 1960	103
Ständige ausländische Bevölkerung nach Altersgruppen und Geschlecht seit 1960	104
Bevölkerungsquotienten und Bevölkerungsanteile seit 1960	105
Durchschnittsalter der ständigen Bevölkerung per 31. Dezember seit 2000	106
Alter des ältesten Mannes und der ältesten Frau und Median seit 2000	106
Lebenserwartung seit 1997	107
Ständige Bevölkerung nach Zivilstand und Geschlecht seit 2000	108
Erwerbstätigenquoten der 20- bis 64-Jährigen nach Heimat und Geschlecht seit 2000	109
Erwerbsquoten der 15- bis 64-Jährigen nach Heimat und Geschlecht seit 2000	110
Erwerbstätige ständige Bevölkerung seit 1960	111
Nichterwerbstätige ständige Bevölkerung seit 1960	112
Liechtensteinische Bürger nach Wohn- und Heimatgemeinde seit 1995	113
Bevölkerung nach Konfession seit 1930	114
Mittlere Bevölkerung seit 2000	115

A Einführung in die Ergebnisse

1 Vorwort

Die Bevölkerungsstatistik gibt einen Überblick über die Struktur der ständigen und der nichtständigen Bevölkerung Liechtensteins. Sie enthält detaillierte Angaben über Alter, Wohngemeinde, Zivilstand, Staatsbürgerschaft, ausländerrechtliche Bewilligung und Wirtschaftszweig der Bevölkerung. Der Stichtag der Bevölkerungsstatistik ist der 31. Dezember.

Die Staatsbürgerschaften sind nach Kontinenten gegliedert. Unter der Bezeichnung EWR wird der Europäische Wirtschaftsraum der 31 Mitgliedstaaten (EWR-31) verstanden.

Als Grundlage für die Ermittlung des Bevölkerungsstandes dient die Datenbank Zentrales Personenregister (ZPR) der Liechtensteinischen Landesverwaltung. Das Ausländer- und Passamt erfasst in dieser Datenbank die Ausländerinnen und Ausländer. Das Zivilstandsamt erfasst die Zivilstandsereignisse der Liechtensteinerinnen und Liechtensteiner und das Amt für Statistik deren Wohnadressen. Weitere Ausführungen zur Datenerhebung sind in Kapitel C Methodik und Qualität enthalten.

Die gesetzliche Grundlage der Bevölkerungsstatistik ist das Statistikgesetz vom 17. September 2008, LGBl. 2008 Nr. 271.

Das Amt für Statistik dankt den Gemeindeverwaltungen, dem Ausländer- und Passamt und dem Zivilstandsamt für die gute Zusammenarbeit.

Diese Publikation und weitere Statistiken finden Sie im Internet unter www.as.llv.li. Im eTab-Portal auf dieser Webseite können Sie statistische Informationen zur Bevölkerung online und interaktiv abfragen.

Vaduz, 26. September 2018

**AMT FÜR STATISTIK
FÜRSTENTUM LIECHTENSTEIN**

2 Hauptergebnisse

0.8% Bevölkerungswachstum

Die ständige Bevölkerung Liechtensteins erhöhte sich gemäss den Ergebnissen des Amtes für Statistik im Jahr 2017 um 304 Personen oder 0.8%. Am 31. Dezember 2017 gehörten der ständigen Bevölkerung 38 114 Personen an, wobei der Anteil der Männer bei 49.6% lag. Im Vorjahr 2016 fiel das Bevölkerungswachstum mit 188 Personen bzw. einer Zunahme von 0.5% tiefer aus.

Stärkster Zuwachs in Vaduz

Nach Landschaften betrachtet wuchs das Unterland mit 0.9% leicht stärker als das Oberland mit 0.8%. Die in absoluten Zahlen grössten Zunahmen verzeichneten Vaduz mit 119 Personen, Mauren mit 76 Personen und Triesen mit 60 Personen.

Wachstum der ständigen Bevölkerung

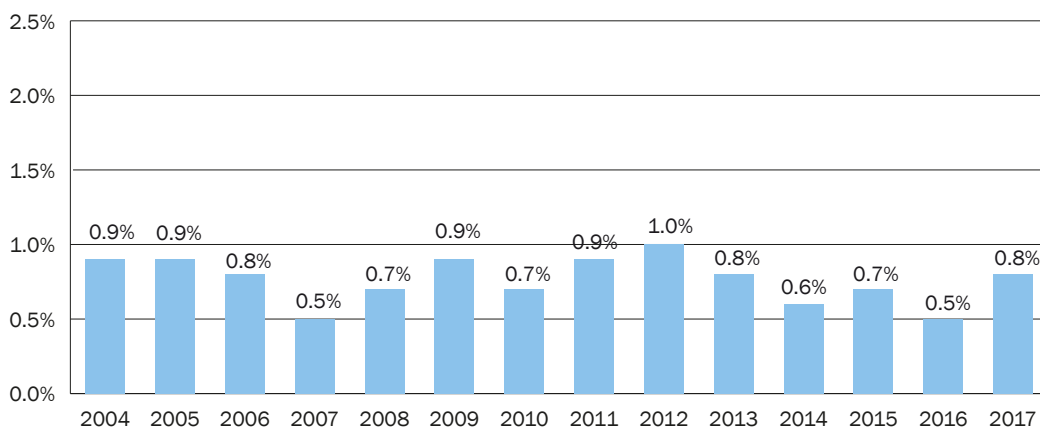

Durchschnittsalter hat sich um 117 Tage erhöht

Das Durchschnittsalter der ständigen Bevölkerung erhöhte sich im Jahr 2017 um 117 Tage und betrug per 31. Dezember 2017 42.34 Jahre. Das Durchschnittsalter der Frauen lag mit 43.23 Jahren um 1.80 Jahre höher als das der Männer mit 41.43 Jahren.

Gesamtwanderungssaldo von 215 Personen

Die Zunahme der ständigen Bevölkerung von 304 Personen war auf einen Geburtenüberschuss von 89 Personen und auf einen Gesamtwanderungssaldo von 215 Personen zurückzuführen.

34% ausländische Bevölkerung

Der Anteil ausländischer Personen erhöhte sich im Jahr 2017 von 33.8% auf 34.0%. In absoluten Zahlen bedeutet dies eine Zunahme von 146 Personen auf insgesamt 12 941 Personen mit ausländischer Herkunft. 3 013 Personen verfügten über eine Niederlassungsbewilligung, 5 912 Personen über eine Daueraufenthaltsbewilligung, 3 970 Personen über eine Jahresaufenthaltsbewilligung und 46 Personen über eine andere Bewilligung.

Mehr erwerbstätige Personen

Von den 38 114 Personen der ständigen Bevölkerung waren am 31. Dezember 2017 19 200 erwerbstätig. Gegenüber dem Vorjahr waren 200 Erwerbstätige mehr registriert, beziehungsweise der Anteil erhöhte sich von 50.3% auf 50.4%. Von den Erwerbstätigen pendelten 2 036 Personen zu einer Arbeitsstelle im Ausland.

3 Analyse der Bevölkerungsstruktur

3.1 Ständige Bevölkerung

3.1.1 Bevölkerungsstand

Bevölkerungswachstum von 304 Personen

Die ständige Bevölkerung Liechtensteins erhöhte sich im Jahr 2017 um 304 Personen und erreichte am 31. Dezember 2017 den Stand von 38 114 Personen. Das Bevölkerungswachstum von 0.8% im Jahr 2017 war auf einen Geburtenüberschuss von 89 Personen und auf einen Gesamtwanderungssaldo von 215 Personen zurückzuführen. Die Zahl der ausländischen Personen erhöhte sich um 146 Personen auf 12 941. Der Anteil der Personen aus dem Ausland erhöhte sich von 33.8% auf 34.0%. Der Anteil der Frauen an der ständigen Bevölkerung betrug 50.4% oder 19 224 Personen.

Bevölkerungswachstum über dem Fünfjahresdurchschnitt

Das im Jahr 2017 registrierte Bevölkerungswachstum von 0.8% (304 Personen) lag über demjenigen des Vorjahres von 0.5% (188 Personen). In den letzten fünf Jahren seit 2013 betrug das durchschnittliche Wachstum 0.7% pro Jahr.

Ständige Bevölkerung nach Gemeinden

	2017	2016	Veränderung	
			Personen	%
Oberland	24 375	24 191	184	0.8%
Vaduz	5 526	5 407	119	2.2%
Triesen	5 156	5 096	60	1.2%
Balzers	4 590	4 622	-32	-0.7%
Triesenberg	2 608	2 624	-16	-0.6%
Schaan	6 039	5 992	47	0.8%
Planken	456	450	6	1.3%
Unterland	13 739	13 619	120	0.9%
Eschen	4 385	4 390	-5	-0.1%
Mauren	4 344	4 268	76	1.8%
Gamprin	1 658	1 657	1	0.1%
Ruggell	2 268	2 224	44	2.0%
Schellenberg	1 084	1 080	4	0.4%
Liechtenstein	38 114	37 810	304	0.8%

(Quelle: Tabelle BST3010)

Ständige Bevölkerung

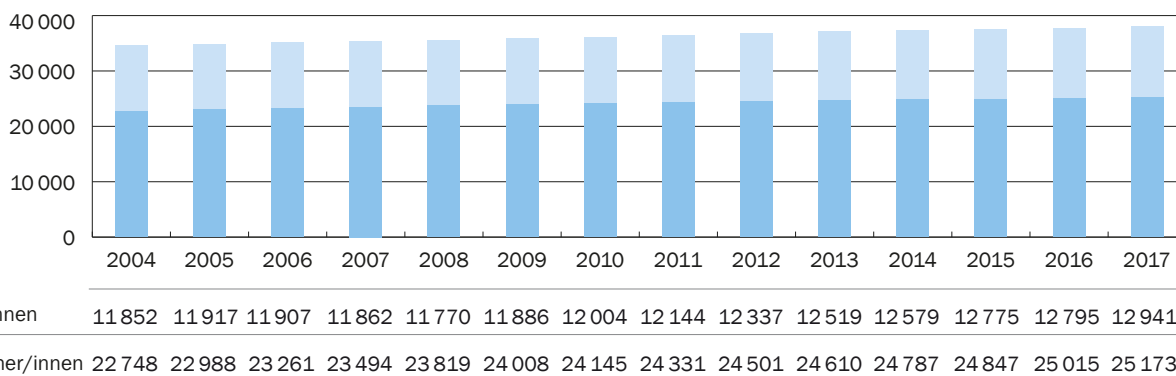

Stärkster Zuwachs in Vaduz

Die stärksten prozentualen Zunahmen im Jahre 2017 verzeichneten Vaduz mit 2.2%, Ruggell mit 2.0% und Mauren mit 1.8%. Für drei Gemeinden wird im Vorjahresvergleich ein Bevölkerungsrückgang berechnet. In Balzers waren Ende 2017 32 Personen (-0.7%), in Triesenberg 16 Personen (-0.6%) und in Eschen fünf Personen (-0.1%) weniger registriert. Das Liechtensteiner Unterland wuchs mit 0.9% leicht stärker als das Oberland mit 0.8%. Diese Beobachtung deckt sich mit der langjährigen Tendenz, wonach das Unterland in den letzten fünf Jahren im Durchschnitt 0.7% pro Jahr und das Oberland um 0.5% pro Jahr zugenommen hat.

45% der Bevölkerung sind verheiratet

Am 31. Dezember 2017 waren 45.5% der ständigen Bevölkerung mit dem Zivilstand verheiratet/ eingetragene Partnerschaft, 41.7% ledig, 8.1% geschieden/ aufgelöste Partnerschaft, 4.5% verwitwet/ durch Tod aufgelöste Partnerschaft und 0.1% getrennt registriert. In den letzten fünf Jahren seit 2013 hat sich der Anteil der ledigen Personen von 42.4% auf 41.7% reduziert. Der Anteil der Personen in einer registrierten Beziehung (verheiratet, eingetragene Partnerschaft) hat sich von 45.3% leicht auf 45.5% erhöht. Von 12.3% auf 12.8% ist der Anteil der Personen gestiegen, deren Partnerschaft aufgrund von Trennung, Scheidung, Auflösung oder Todesfall nicht mehr existiert.

Ständige Bevölkerung nach Gemeinden per 31. Dezember 2017

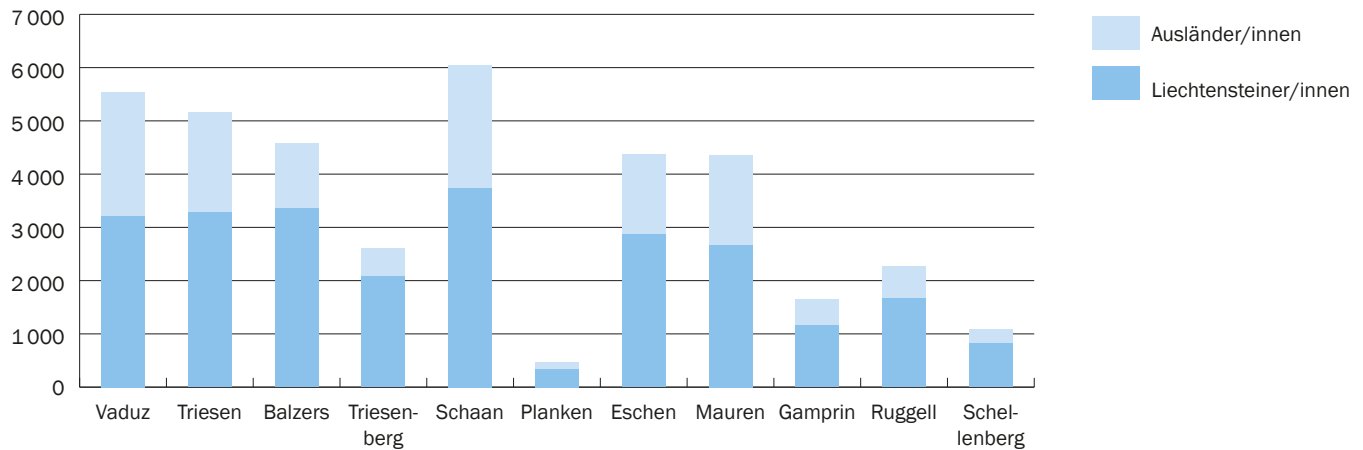

3.1.2 Bevölkerungsdichte

Die Grafik zeigt die Bevölkerungsdichte der ständigen Bevölkerung per 31. Dezember 2017. Die Bevölkerungsdichte ist dargestellt in Personen pro Hektar, wobei ein Hektar eine Fläche von 100 Meter mal 100 Meter umfasst.

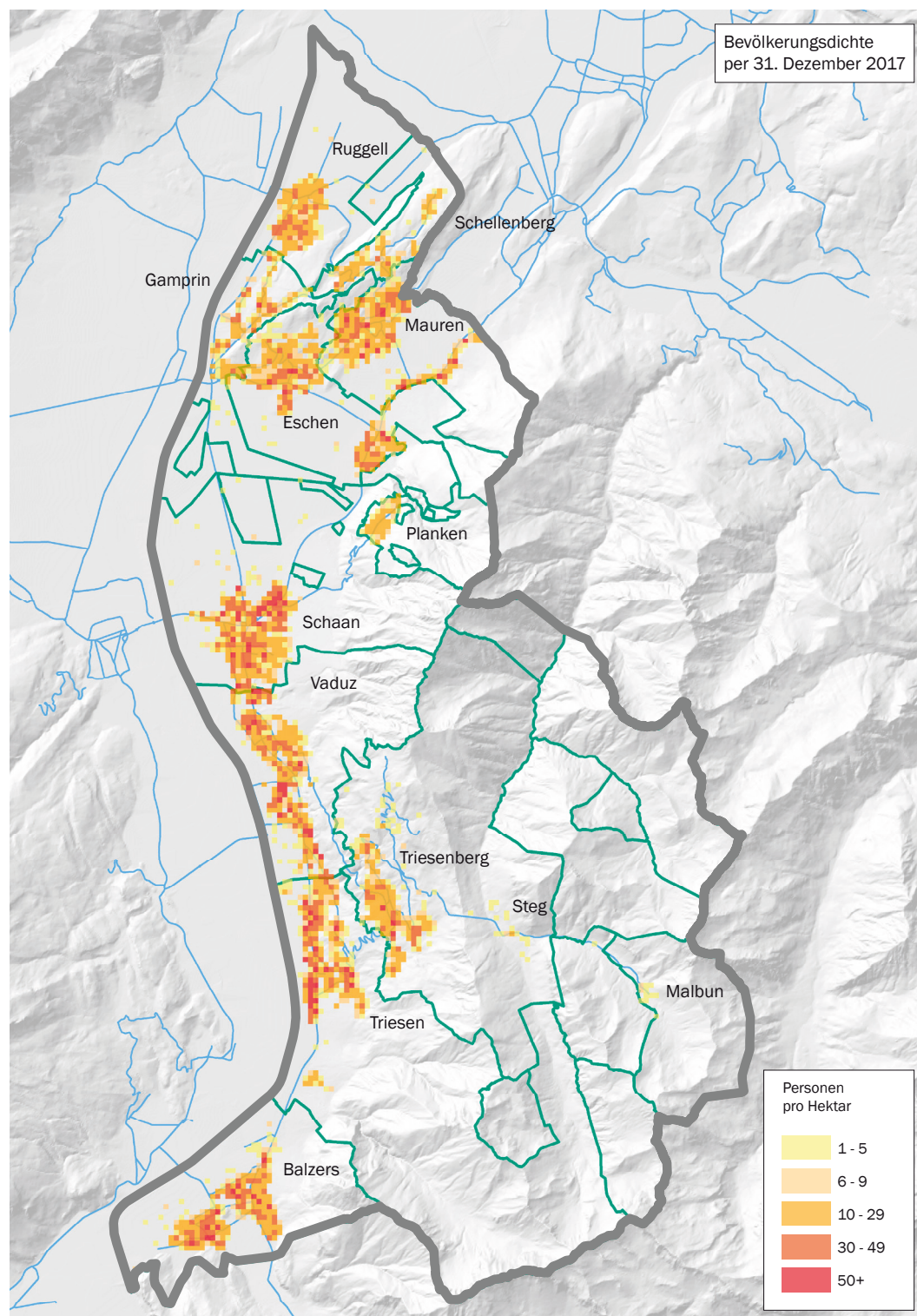

3.1.3 Ausländische Staatsangehörige

34% ausländische Staatsangehörige

Innert Jahresfrist erhöhte sich die ausländische ständige Bevölkerung um 146 Personen auf 12 941 Personen. Damit erhöhte sich der Anteil der Bevölkerung mit ausländischer Herkunft von 33.8% auf 34.0%. Die Zahl der in Liechtenstein wohnhaften Personen mit liechtensteinischer Staatsbürgerschaft wuchs im gleichen Zeitraum um 158 Personen auf 25 173 Personen. Im Vorjahr war der Zuwachs mit 168 Liechtensteinerinnen und Liechtensteinern etwas höher gewesen. In den letzten fünf Jahren hat sich die Anzahl der ausländischen Personen im Durchschnitt um 0.8% pro Jahr und die der liechtensteinischen Personen um 0.6% pro Jahr erhöht.

Ausländeranteil

	2017		2016	
	Personen	Anteil	Personen	Anteil
Liechtensteiner/innen	25 173	66.0%	25 015	66.2%
Ausländer/innen	12 941	34.0%	12 795	33.8%
Ständige Bevölkerung	38 114	100.0%	37 810	100.0%

(Quelle: Tabelle BST3025)

46% der Bewilligungen sind für Daueraufenthalt

Seit dem 1. Januar 2010 erhalten EWR-Staatsangehörige auf Gesuch hin eine Daueraufenthaltsbewilligung, wenn sie sich seit fünf Jahren ununterbrochen in Liechtenstein aufgehalten haben. Von den 12 941 Personen mit ausländischer Staatsbürgerschaft hatten 5 912 Personen eine Daueraufenthaltsbewilligung, 3 970 Personen eine Jahresaufenthaltsbewilligung, 3 013 Personen eine Niederlassungsbewilligung und 46 Personen andere Bewilligungen.

Ausländer/innen nach Bewilligung

	2017	2016	Veränderung
Niedergelassene	3 013	3 060	-47
Daueraufenthalter/innen	5 912	5 675	237
Jahresaufenthalter/innen	3 970	4 024	-54
Zöllner und Angehörige	14	14	0
Kurzaufenthalter/innen	16	14	2
Vorläufig Aufgenommene	16	8	8
Ausländer/innen	12 941	12 795	146

(Quelle: Tabelle BST3010)

Erläuterung zur Tabelle:

Kurzaufenthalter/innen und Vorläufig Aufgenommene: 12 Monate und länger in Liechtenstein wohnhaft

Damit entfällt mit 45.7% der Grossteil der Bewilligungen auf Daueraufenthalte, 30.7% auf Jahresaufenthalte und 23.3% auf Niederlassungsbewilligungen. Die Anteile der restlichen Kategorien liegen jeweils bei 0.1%.

45% haben die Staatsangehörigkeit eines Nachbarlandes

Zwei Drittel der ständigen Bevölkerung verfügen über die liechtensteinische Staatsangehörigkeit, entsprechend besitzen 34.0% eine ausländische Staatsangehörigkeit. 28.2% dieser Personen hatte eine schweizerischen, 17.2% einen österreichischen und 12.6% einen deutschen Pass. Der Anteil weiterer ausländischer Gruppen liegt jeweils unter 10%. 53.0% der ausländischen ständigen Bevölkerung waren Angehörige eines EWR-Staates. In der langjährigen Betrachtung lässt sich keine Tendenz des Ausländeranteils beobachten. Seit dem Jahr 2000 schwankte der Anteil zwischen 33.1% (2008) und 34.4% (2000).

Ausländer/innen nach ausgewählten Staaten

	2017		2016	
	Personen	Anteil	Personen	Anteil
Schweiz	3 645	28.2%	3 612	28.2%
Österreich	2 223	17.2%	2 203	17.2%
Deutschland	1 635	12.6%	1 572	12.3%
Italien	1 184	9.1%	1 190	9.3%
Portugal	707	5.5%	713	5.6%
Türkei	596	4.6%	636	5.0%
Andere Staaten	2 951	22.8%	2 869	22.4%
Total	12 941	100.0%	12 795	100.0%
davon EWR	6 855	53.0%	6 748	52.7%

(Quelle: Tabelle BST3030)

3.1.4 Liechtensteinische Bevölkerung

60% wohnen in ihrer Heimatgemeinde

Insgesamt hatten Ende 2017 25 173 Personen der ständigen Bevölkerung die liechtensteinische Staatsangehörigkeit, 59.9% von ihnen waren in ihrer Heimatgemeinde gemeldet. Balzers wies mit einem Anteil von 80.9% die höchste und Planken mit 36.6% die tiefste Quote auf.

20 057 in Liechtenstein Stimm- und Wahlberechtigte

Laut der Verfassung des Fürstentums Liechtenstein steht in Landesangelegenheiten allen Liechtensteinerinnen und Liechtensteinern mit ordentlichem Wohnsitz im Land das Wahl- und Stimmrecht zu, sofern sie das 18. Lebensjahr vollendet haben. Per 31. Dezember 2017 waren 20 057 Personen stimm- und wahlberechtigt (Jahrgänge 1999 und älter), soweit sie nicht im Wahl- und Stimmrecht gemäss dem Volksrechtesgesetz vom 17. Juli 1973, LGBl. 1973 Nr. 50 eingestellt waren.

In der Heimatgemeinde wohnhafte Liechtensteiner/innen

Jahr	Vaduz	Triesen	Balzers	Triesenberg	Schaan	Planken	Eschen	Mauren	Gamprin	Ruggell	Schellenberg	Gesamt
2000	51.0%	58.0%	85.0%	84.0%	58.0%	45.0%	61.0%	69.0%	56.0%	74.0%	69.0%	66.0%
2015	49.5%	53.2%	81.2%	74.3%	57.0%	37.2%	57.6%	63.1%	45.1%	63.1%	57.7%	60.6%
2016	48.9%	53.1%	80.7%	73.3%	57.3%	36.2%	57.8%	62.2%	45.3%	62.2%	56.7%	60.2%
2017	47.7%	52.8%	80.9%	72.9%	57.1%	36.6%	57.8%	61.9%	45.4%	61.9%	55.5%	59.9%

(Quelle: Tabelle BST3050)

3.1.5 Altersstruktur

Durchschnittsalter beträgt 42 Jahre und 124 Tage

Das Durchschnittsalter der ständigen Bevölkerung erhöhte sich im Jahr 2017 um 0.32 Jahre (entspricht 117 Tagen) und betrug zum Jahresende 42.34 Jahre. Das Durchschnittsalter der Frauen lag mit 43.23 Jahren um 1.81 Jahre höher als das der Männer mit 41.43 Jahren. Seit dem Jahr 2000 erhöhte sich das durchschnittliche Alter der Männer und der Frauen um je rund 5 Jahre.

Von Interesse im Zusammenhang mit dem Alter der Bevölkerung ist auch der Median (oder Zentralwert), welcher die Bevölkerung altersmässig in zwei Hälften teilt. Die Person, welche per 31. Dezember 2017 den Median darstellte, war 44.0 Jahre alt. Siebzehn Jahre zuvor war diese Person mit 36.5 Jahren deutlich jünger gewesen (Tabelle ZR10).

Die älteste Person Liechtensteins war am 31. Dezember 2017 ein Mann im Alter von 105.3 Jahren. Die älteste Frau war 102.8 Jahre alt.

Durchschnittsalter in Jahren nach Heimat und Geschlecht

Stichtag	Gesamt			Liechtensteiner			Ausländer		
	Total	Frauen	Männer	Total	Frauen	Männer	Total	Frauen	Männer
31.12.2000	36.99	37.85	36.08	37.07	38.78	35.19	36.85	35.99	37.68
31.12.2015	41.74	42.61	40.87	41.14	42.75	39.47	42.92	42.31	43.53
31.12.2016	42.02	42.92	41.10	41.31	42.96	39.61	43.40	42.83	43.97
31.12.2017	42.34	43.23	41.43	41.55	43.17	39.88	43.87	43.36	44.38

(Quelle: Tabelle ZR09)

Wachsender Anteil der 65-Jährigen und Älteren

Im Vergleich zum Jahr 2000 hat sich die prozentuale Aufteilung nach Altersgruppen der liechtensteinischen Bevölkerung deutlich verändert. Der Anteil der Altersgruppe unter 20 Jahre hat sich seit 2000 mit 24.7% auf 20.0% im Berichtsjahr verringert. In der gleichen Zeitspanne ist der Gruppenanteil der 65-Jährigen und Älteren von 10.5% auf 17.5% angewachsen. Der Anteil der 80-Jährigen und Älteren an den 65-Jährigen und Älteren reduzierte sich von 23.3% auf 21.2%.

Jugend- und Altersquotient

Der Jugendquotient wird als Verhältnis der unter 20-Jährigen zu den 20- bis 64-Jährigen definiert. Seit 2000 hat sich der Jugendquotient von 38.2% kontinuierlich auf 32.1% im Jahr 2017 verringert. Im Gegenzug hat sich der Altersquotient, der das Verhältnis der 65-Jährigen und Älteren zu den 20- bis 64-Jährigen ausdrückt, im gleichen Zeitraum von 16.2% auf 28.0% im Berichtsjahr erhöht. Die Summe des Jugend- und Altersquotienten ergibt den Gesamtquotienten, welcher seit 2000 von 54.3% auf 60.1% angestiegen ist.

Ständige Bevölkerung nach Altersgruppen

						2000	2015	2016	2017
Jahr	0 - 6	7 - 14	15 - 19	20 - 64	65+	Gesamt			
Prozent									
2000	8.6%	10.0%	6.2%	64.8%	10.5%	100.0%			
2015	6.9%	8.0%	5.6%	63.0%	16.5%	100.0%			
2016	6.8%	8.1%	5.5%	62.7%	17.0%	100.0%			
2017	6.8%	7.9%	5.3%	62.5%	17.5%	100.0%			
Personen									
2000	2 817	3 271	2 040	21 295	3 440	32 863			
2015	2 589	3 021	2 122	23 691	6 199	37 622			
2016	2 571	3 053	2 086	23 688	6 412	37 810			
2017	2 583	3 018	2 036	23 812	6 665	38 114			

(Quelle: Tabelle BST4010)

Anteil an der ständigen Bevölkerung

Anteil unter 20-Jährige	24.7%	20.6%	20.4%	20.0%
Anteil 20 bis 64-Jährige	64.8%	63.0%	62.7%	62.5%
Anteil 65-Jährige und Ältere	10.5%	16.5%	17.0%	17.5%
Anteil 80-Jährige und Ältere an 65-Jährige und Ältere	23.3%	20.7%	20.7%	21.2%

Quotienten

Jugendquotient	38.2%	32.6%	32.5%	32.1%
Altersquotient	16.2%	26.2%	27.1%	28.0%
Gesamtquotient	54.3%	58.8%	59.6%	60.1%

(Quelle: Tabelle ZR05)

Erläuterung zur Tabelle:

Jugendquotient: unter 20-Jährige im Verhältnis zu den 20- bis 64-Jährigen

Altersquotient: 65-Jährige und Ältere im Verhältnis zu den 20- bis 64-Jährigen

Gesamtquotient: unter 20-Jährige und 65-Jährige und Ältere im Verhältnis zu den 20- bis 64-Jährigen

Altersstruktur der ständigen Bevölkerung

Die folgende Grafik zeigt die Altersstruktur der ständigen Bevölkerung per 31. Dezember 2017 in abgeschlossenen Altersjahren. Am häufigsten waren die 700 Personen mit 49 abgeschlossenen Altersjahren vertreten. Bei den Frauen waren die 49-Jährigen mit 376 Personen am häufigsten vertreten. Bei den Männern waren es die 47-Jährigen mit 353 Personen. Die relativ tiefen Gesamfruchtbarkeitsraten der letzten Jahre zeigen ihre Auswirkung, denn die jungen Jahrgänge sind im Vergleich zu den mittleren Jahrgängen untervertreten. Die Gesamfruchtbarkeitsrate lag in den letzten Jahren bei rund 1.5. Lediglich im Jahr 2009 betrug sie 1.71. Im Jahr 2016 lag der Wert bei 1.61 und im Jahr 2017 bei 1.44 (vgl. Zivilstandsstatistik, Tabelle 1.17). Damit ein Elternpaar in der nächsten Generation ersetzt wird, muss die Gesamfruchtbarkeitsrate in entwickelten Staaten bei 2.1 liegen.

Altersstruktur der ständigen Bevölkerung per 31. Dezember 2017

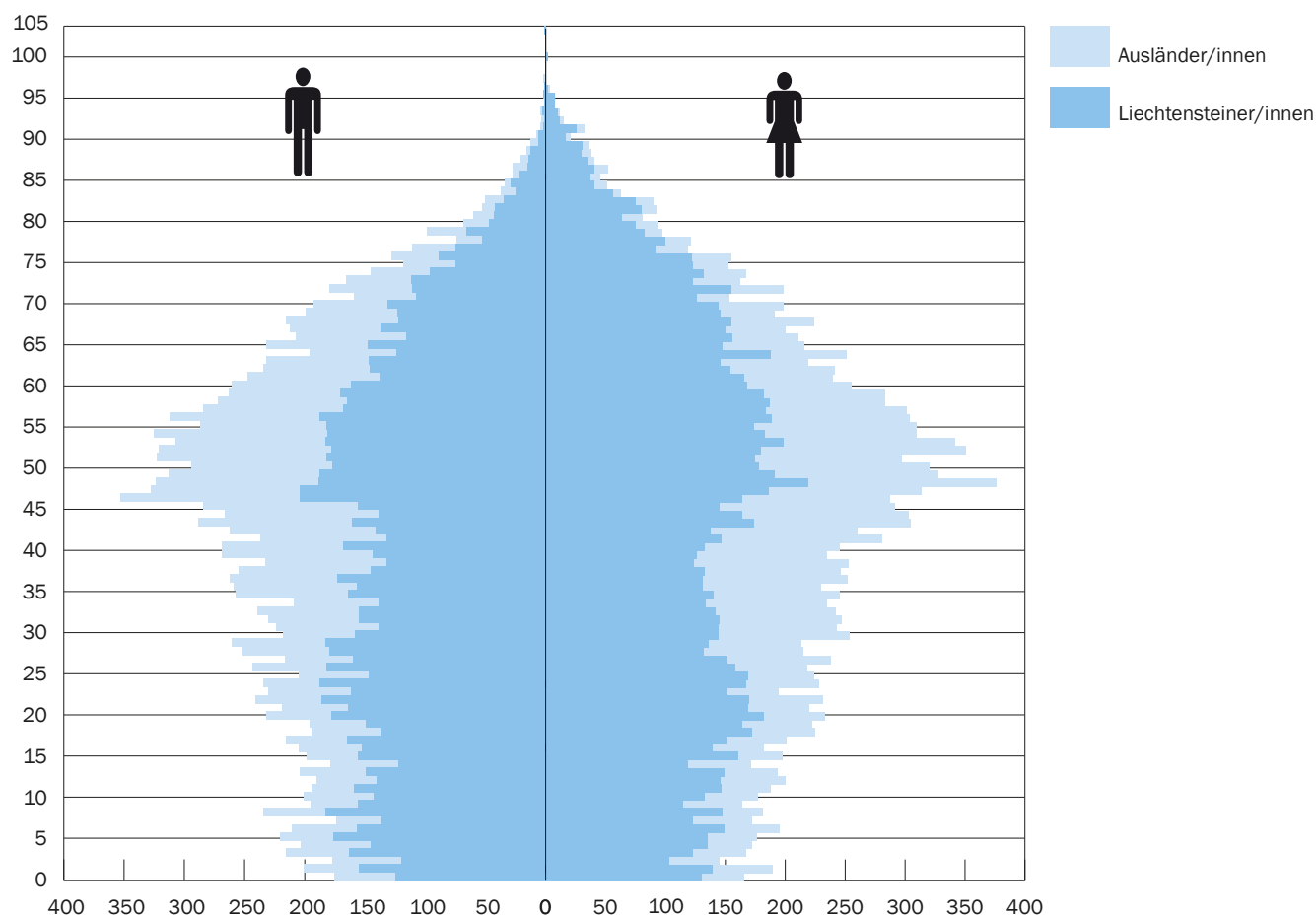

3.1.6 Lebenserwartung

Die Grafik zeigt die praktisch stetige Zunahme der Lebenserwartung bei Geburt seit dem Jahr 2000, allerdings verläuft die Kurve in den letzten Jahren recht flach. In der Zeitspanne bis 2016 stieg die Lebenserwartung bei Geburt für Frauen um 4.1 Jahre auf 84.0 Jahre und für Männer um 6.7 Jahre auf 80.6 Jahre.

Im Jahr 2016 betrug die weitere Lebenserwartung mit 60 Jahren für Frauen 27.0 Jahre und für Männer 21.9 Jahre. Mit 65 Jahren betrug die weitere Lebenserwartung für Frauen 22.6 Jahre und für Männer 18.1 Jahre. Auf Grund der geringen Bevölkerungszahl Liechtensteins können sich im Jahresvergleich gewisse Schwankungen ergeben.

Lebenserwartung bei der Geburt 2002 bis 2016

Lebenserwartung
in Jahren bei Geburt

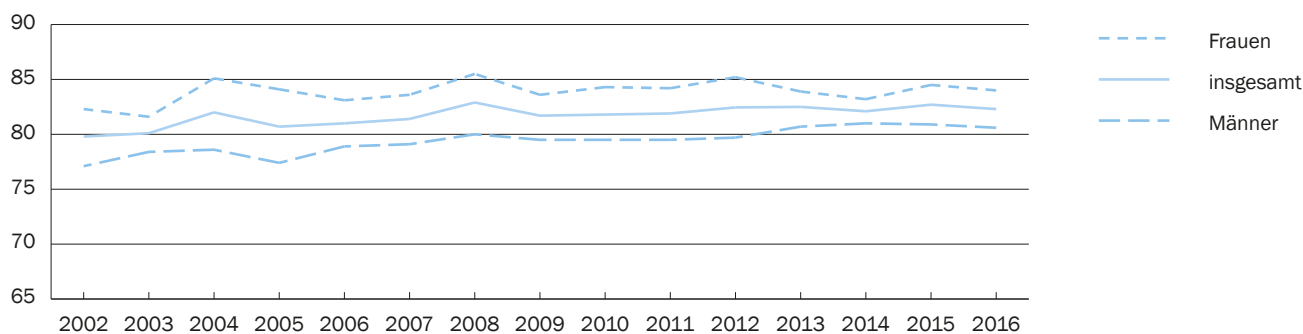

Quelle: Eurostat

3.1.7 Bevölkerungsbewegung

215 Personen per Saldo eingewandert

Die ständige Bevölkerung wuchs im Jahre 2017 um 304 Personen. Der Geburtenüberschuss betrug bei 338 Lebendgeborenen und 249 Gestorbenen 89 Personen. Zudem waren insgesamt 215 Personen mehr zugewandert als im gleichen Zeitraum weggezogen waren. In den fünf Jahren davor (2012 bis 2016) schwankte der Gesamtwanderungssaldo zwischen 81 und 230 Personen (vgl. Zivilstandsstatistik, Tabelle 5.1.1).

	2017	2016
Ständige Bevölkerung am 1. Januar	37 810	37 622
Lebendgeborene	338	378
Gestorbene	249	271
Geburtenüberschuss	89	107
Gesamtwanderungssaldo	215	81
Ständige Bevölkerung am 31. Dezember	38 114	37 810

Geburtenüberschuss und Gesamtwanderungssaldo

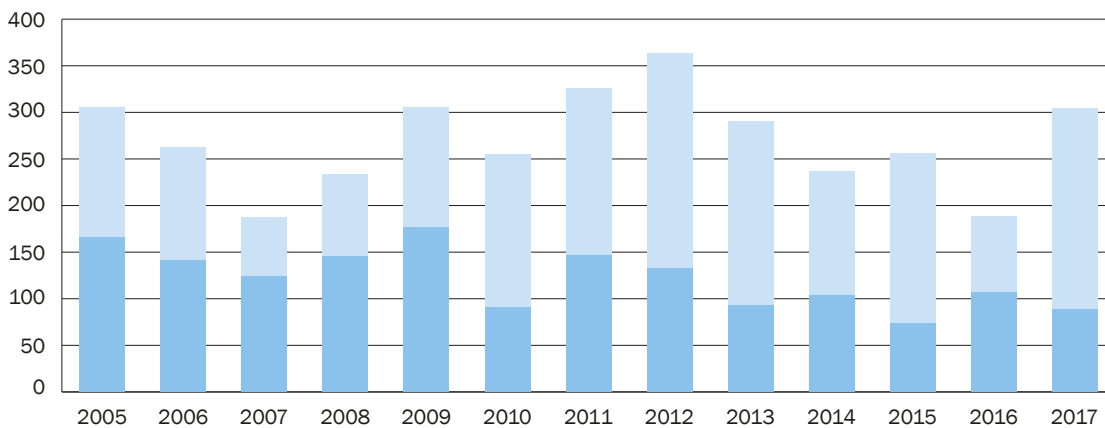

	2005	2006	2007	2008	2009	2010	2011	2012	2013	2014	2015	2016	2017
Gesamtwanderungssaldo	139	122	64	88	128	164	179	230	198	133	183	81	215
Geburtenüberschuss	166	141	124	145	177	91	147	133	93	104	73	107	89

3.1.8 Erwerbstätige ständige Bevölkerung

Erwerbstätige Bevölkerung erhöht sich um 200 Personen

Von den 38 114 Personen der ständigen Bevölkerung waren am 31. Dezember 2017 19 200 Personen erwerbstätig. Gegenüber dem Vorjahr nahmen die Erwerbstätigen damit um 200 Personen zu. Die Quote der Erwerbstätigen an der Bevölkerung lag mit 50.4% im Bereich der letzten Jahre seit 2007, in denen der Quotient zwischen 50.0% und 51.3% schwankte. Nach Staatsbürgerschaft betrachtet, verfügten 63.0% (12 096 Personen) der erwerbstätigen Bevölkerung über eine liechtensteinische und 37.0% (7 104 Personen) über eine ausländische Staatsbürgerschaft. Von den Erwerbstätigen pendelten 2 036 Personen zu einer Arbeitsstätte ins Ausland.

Jahr	Ständige Bevölkerung	Erwerbstätige	Quote
2000	32 863	16 725	50.9%
2015	37 622	18 946	50.4%
2016	37 810	19 000	50.3%
2017	38 114	19 200	50.4%

(Quelle: Tabelle BST 6005)

70% der Erwerbstätigen im Dienstleistungssektor tätig

70.5% der erwerbstätigen ständigen Bevölkerung arbeiteten am 31. Dezember 2017 im Sektor 3 (Dienstleistungen), 28.5% im Sektor 2 (Industrie) und 1.0% im Sektor 1 (Landwirtschaft). Während sich der Anteil im Sektor 3 seit 2010 von 66.8% kontinuierlich auf den aktuellen Anteil erhöhte, sank er im Sektor 2 von 32.0% stetig. Der Sektor 1 zeigt sich mit Werten zwischen 1.3% und 1.0% tendenziell ebenfalls rückläufig.

Erwerbstätige ständige Bevölkerung nach Wirtschaftszweig

	2017		2016	
	Personen	Quote	Personen	Quote
Sektor 1 Landwirtschaft	192	1.0%	195	1.0%
Sektor 2 Industrie	5 476	28.5%	5 435	28.6%
Sektor 3 Dienstleistungen	13 532	70.5%	13 370	70.4%
Gesamt	19 200	100.0%	19 000	100.0%

(Quelle: Tabelle BST 6005)

45% Anteil Frauen bei den Erwerbstätigen

Von den 12 096 liechtensteinischen Staatsangehörigen, welche am 31. Dezember 2017 einer Erwerbstätigkeit nachgingen, waren 6 670 Männer und 5 426 Frauen. Der Frauenanteil steigt praktisch kontinuierlich an und erhöhte sich von 42.5% im Jahr 2000 auf 44.9% im Berichtsjahr. In der zehnjährigen Betrachtung seit 2008 hat sich die Anzahl der erwerbstätigen Frauen im Jahr im Durchschnitt um 0.9% und die Anzahl der Männer um 0.3% pro Jahr erhöht. Von den 7 104 Erwerbstätigen mit ausländischer Staatsangehörigkeit betrug der Anteil der Frauen per 31. Dezember 2017 45.2%. Generell weist der Frauenanteil seit 2000 mit 40.5% ebenfalls eine steigende Tendenz auf, allerdings wird der bisherige Höchstwert mit 45.3% im Jahr 2015 gemessen. In den letzten 10 Jahren hat sich die Anzahl der ausländischen erwerbstätigen Männer pro Jahr um 0.3% und die Anzahl der Frauen pro Jahr um 1.6% erhöht. Insgesamt verlaufen damit die Veränderungen bei den liechtensteinischen und ausländischen Erwerbstätigen ähnlich.

Erwerbstätige ständige Bevölkerung

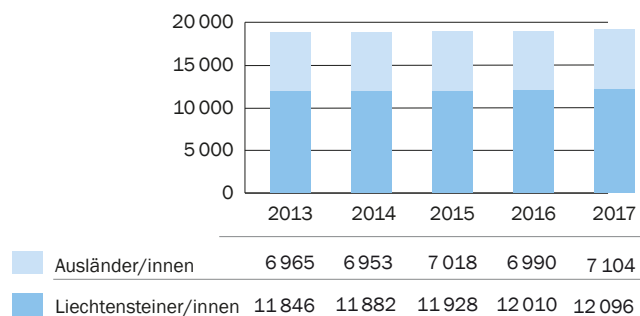

Erwerbstätige Liechtensteiner/innen

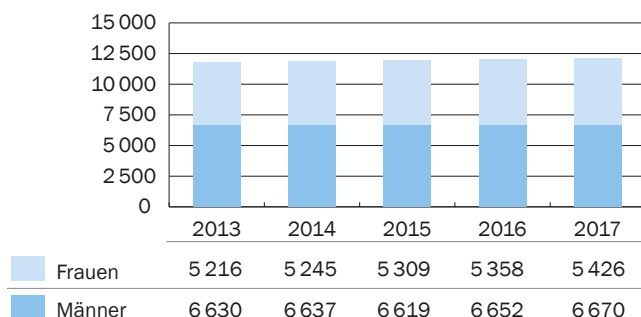

Erwerbstätige Ausländer/innen

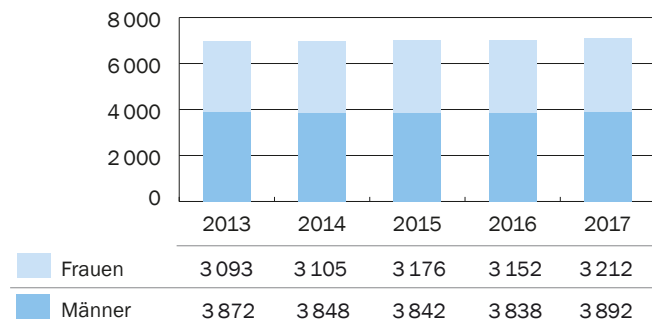

Erwerbstätigenquote beträgt 74%

Die Erwerbstätigenquote zeigt das Verhältnis der erwerbstätigen Personen zur ständigen Bevölkerung, jeweils im Alter von 20 bis 64 Jahren. Per 31. Dezember 2017 wird für Liechtenstein eine Erwerbstätigenquote von 74.4% berechnet, wobei die Quote der Männer mit 81.4% deutlich über derjenigen der Frauen mit 67.5% liegt. Gegenüber 2007 hat sich die Erwerbstätigenquote der Frauen um 4.7 Prozentpunkte erhöht, während jene der Männer einen Rückgang von 0.8 Prozentpunkten verzeichnet. In Summe fällt die Quote 2017 damit um 1.9 Prozentpunkte höher aus als vor zehn Jahren.

Erwerbstätigenquote der 20- bis 64-Jährigen

Jahr	Gesamt	Frauen	Männer
2015	73.9%	66.7%	81.0%
2016	73.9%	66.7%	81.2%
2017	74.4%	67.5%	81.4%

(Quelle: Tabelle ZR13a)

Gesamtbeschäftigung in Liechtenstein

Die vorgängig ausgewiesenen Erwerbstätigen entsprechen nicht der Gesamtbeschäftigung in Liechtenstein. Um diese festzustellen, sind die erwerbstätige nichtständige Bevölkerung und die Grenzgängerinnen und Grenzgänger (Zu- und Wegpendelnde) zu berücksichtigen. Detaillierte Ausführungen über die Beschäftigten in Liechtenstein sind in der Publikation "Beschäftigungsstatistik" zu finden.

3.2 Nichtständige Bevölkerung

454 Personen gehören zur nichtständigen Bevölkerung

Am 31. Dezember 2017 waren insgesamt 454 Personen (2016: 471 Personen) gemeldet, die nur vorübergehend, d.h. weniger als 12 Monate, in Liechtenstein zu wohnen beabsichtigten (ohne Zupendelnde und Tourist/innen). 79.7% waren als Kurzaufenthalter/innen, 18.9% als Asylbewerber/innen und 1.3% als vorläufig Aufgenommene registriert. Von den 362 Personen mit einer Kurzaufenthaltsbewilligung besaßen 63.0% eine EWR-Staatsbürgerschaft, 32.0% eine Staatsbürgerschaft eines Drittlandes und 5.0% eine schweizerische Staatsbürgerschaft.

Mit 200 Erwerbstätigen verfügten 44.1% der nicht ständigen Bevölkerung über ein Arbeitsverhältnis. In Bezug auf Bewilligungen waren 197 Personen im Besitz einer Kurzaufenthaltsbewilligung und drei Personen befanden sich im Asylverfahren.

4 Ländervergleich

Bevölkerungswachstum Liechtensteins über dem EWR-Durchschnitt

Der Vergleich der Jahre 2006 und 2016 zeigt, dass das Wachstum der ständigen Bevölkerung in Liechtenstein mit 7.5% über dem EWR-Durchschnitt von 2.7% lag. In Luxemburg (+24.0%) und Malta (+13.5%) war die Bevölkerungszunahme am Grössten. Litauen (-12.4%) und Lettland (-11.7%) wiesen den höchsten Bevölkerungsrückgang auf. In der Schweiz erhöhte sich die ständige Bevölkerung um 12.1% und in Österreich um 5.9%. In Deutschland betrug die Bevölkerungszunahme innert zehn Jahren 0.3%.

Bevölkerungswachstum im internationalen Vergleich

	31.12.2006	31.12.2016	Zunahme
Luxemburg	476 187	590 667	24.0%
Malta	405 616	460 297	13.5%
Zypern	757 916	854 802	12.8%
Norwegen	4 681 134	5 258 317	12.3%
Schweiz	7 508 739	8 419 550	12.1%
Irland	4 340 118	4 784 383	10.2%
Island	307 672	338 349	10.0%
Schweden	9 113 257	9 995 153	9.7%
Vereinigtes Königreich	61 073 279	65 808 573	7.8%
Liechtenstein	35 168	37 810	7.5%
Belgien	10 584 534	11 351 727	7.2%
Österreich	8 282 984	8 772 865	5.9%
Dänemark	5 447 084	5 748 769	5.5%
Frankreich	63 645 065	66 989 083	5.3%
Niederlande	16 357 992	17 081 507	4.4%
Finnland	5 276 955	5 503 297	4.3%
Italien	58 223 744	60 589 445	4.1%
Spanien	44 784 666	46 528 024	3.9%
Tschechische Republik	10 254 233	10 578 820	3.2%
Slowenien	2 010 377	2 065 895	2.8%
EWR	503 324 749	517 157 147	2.7%
Slowakei	5 373 180	5 435 343	1.2%
Deutschland	82 314 906	82 521 653	0.3%
Polen	38 125 479	37 972 964	-0.4%
Estland	1 342 920	1 315 635	-2.0%
Portugal	10 532 588	10 309 573	-2.1%
Griechenland	11 036 008	10 768 193	-2.4%
Ungarn	10 066 158	9 797 561	-2.7%
Kroatien	4 313 530	4 154 213	-3.7%
Bulgarien	7 572 673	7 101 859	-6.2%
Rumänien	21 130 503	19 644 350	-7.0%
Lettland	2 208 840	1 950 116	-11.7%
Litauen	3 249 983	2 847 904	-12.4%

Quelle: Eurostat

Lebenserwartung der Männer und Frauen in Liechtenstein über dem europäischen Durchschnitt

In Liechtenstein betrug im Jahr 2016 die Lebenserwartung bei Geburt für die Frauen 84.0 Jahre und für die Männer 80.6 Jahre. Somit lag die Lebenserwartung der liechtensteinischen Frauen über dem EWR-Durchschnitt von 83.6 Jahren. Die Lebenserwartung der liechtensteinischen Männer war ebenfalls über dem EWR-Durchschnitt von 78.2 Jahren. Die Frauen Liechtensteins lagen mit einer Lebenserwartung von 84.0 Jahren auf dem 15. Rang der EWR-Staaten und der Schweiz. Die Männer Liechtensteins lagen mit einer Lebenserwartung von 80.6 Jahren auf dem vierten Rang der EWR-Staaten und der Schweiz.

Lebenserwartung bei der Geburt im internationalen Vergleich Jahr 2016

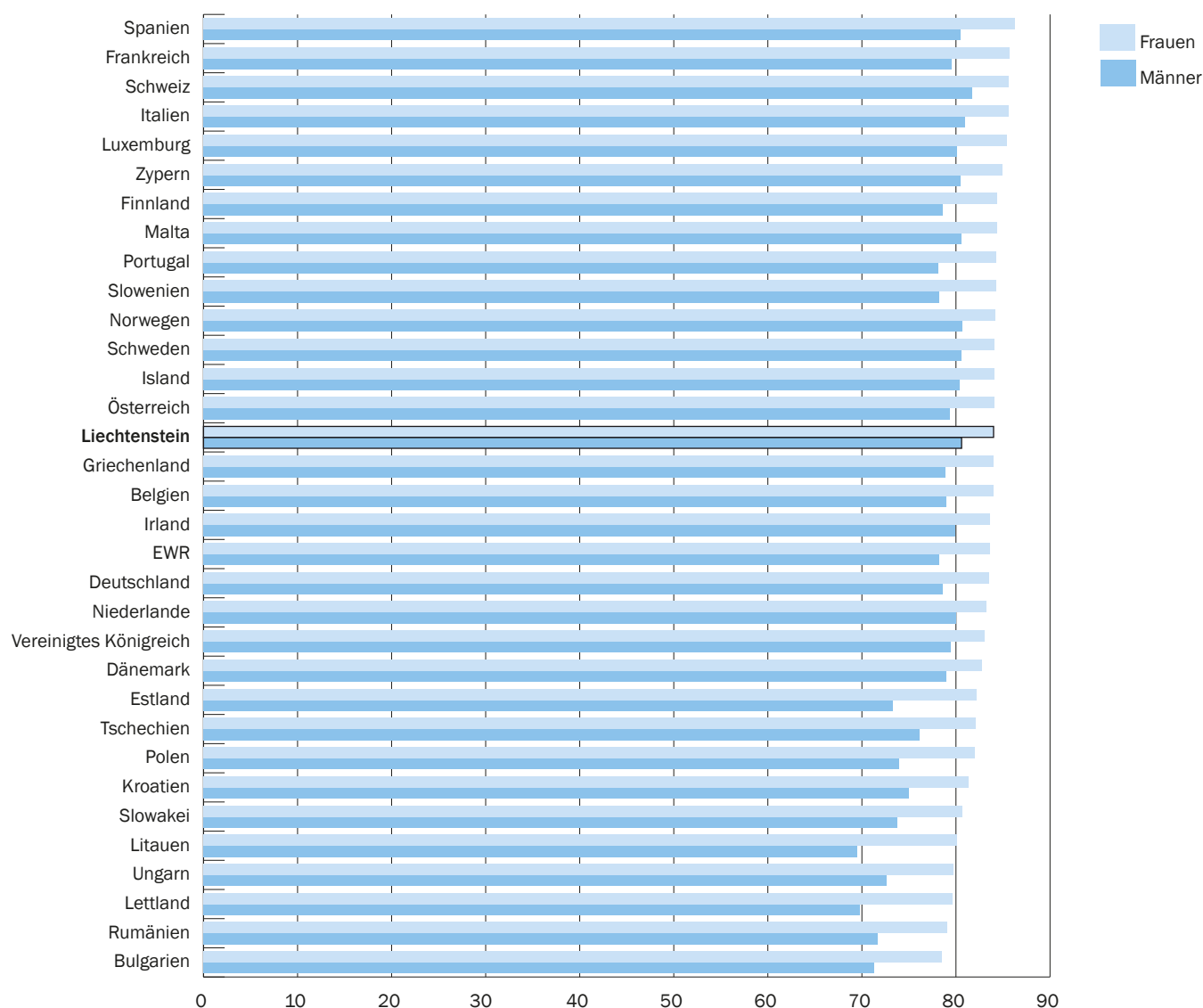

Quelle: Eurostat

Erwerbstätigenquote in Liechtenstein über dem europäischen Durchschnitt

Die Erwerbstätigenquote zeigt das Verhältnis der erwerbstätigen Personen zur ständigen Bevölkerung, jeweils im Alter von 20 bis 64 Jahren. Die Männer Liechtensteins lagen per 31. Dezember 2017 mit einer Erwerbstätigenquote von 81.4% auf Rang zehn aller EWR-Staaten und der Schweiz. Die Erwerbstätigenquote der Männer war in Island mit

90.5% am höchsten, gefolgt von der Schweiz (86.8%) und Tschechien (86.3%). Der EWR-Durchschnitt wird für Männer mit 78.0% berechnet.

Die Erwerbstätigenquote der Frauen war in Liechtenstein mit 67.5% etwas höher als der EWR-Durchschnitt mit 66.5%. Die höchsten Erwerbstätigenquoten der Frauen wiesen Island mit 84.5%, gefolgt von Schweden mit 79.8% und der Schweiz mit 77.4% aus.

Erwerbstätigenquote der Frauen und der Männer im europäischen Vergleich im Jahr 2017

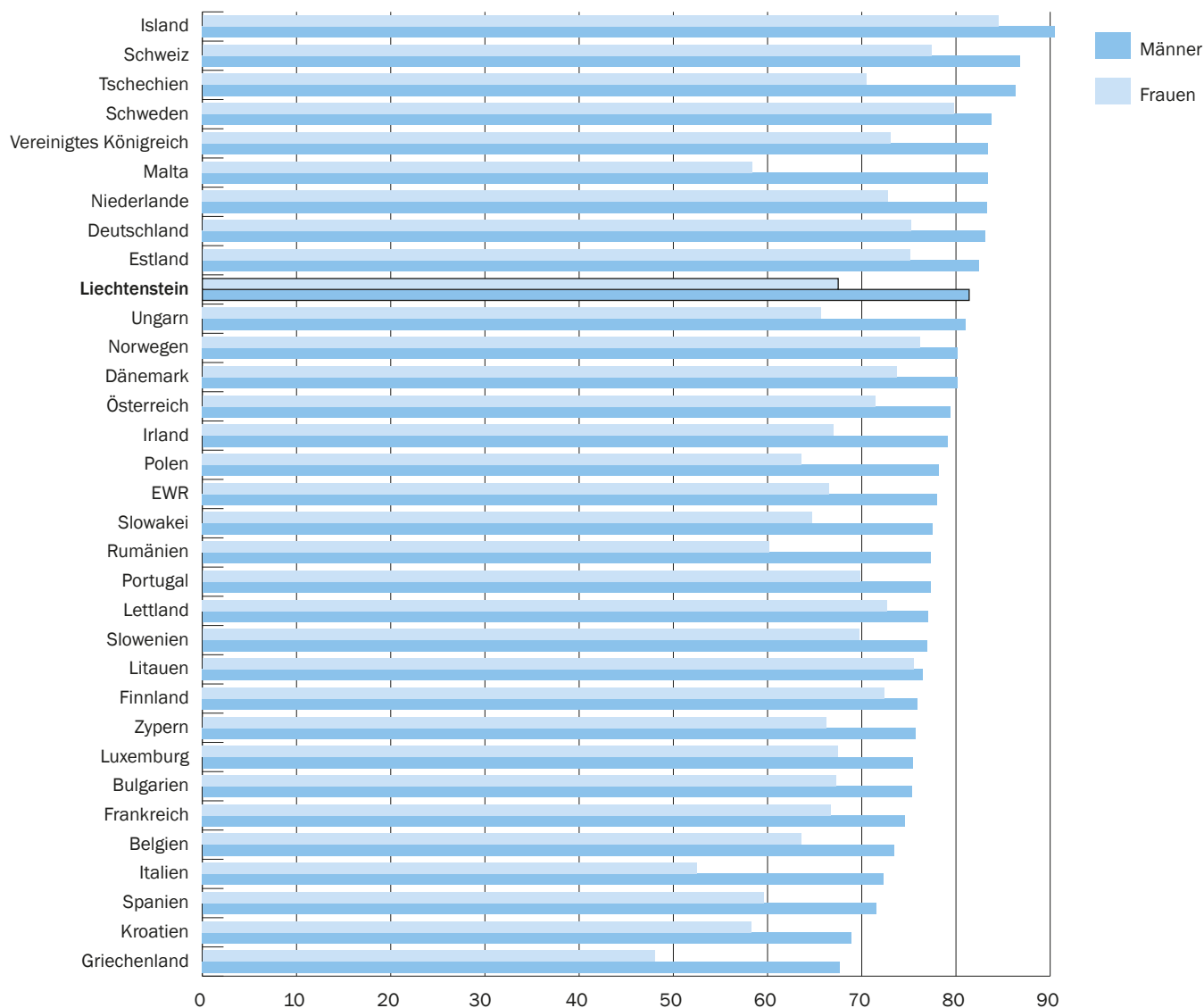

Quelle: Eurostat

B Tabellenteil

1 Übersicht

Bevölkerung und Erwerbstätigkeit

Pos.	31.12.2017	31.12.2016
1. Ständige Bevölkerung Total	38 114	37 810
2. Liechtensteiner	25 173	25 015
3. Ausländer	12 941	12 795
nach Kategorie:		
4. Niedergelassene	3 013	3 060
5. Daueraufenthalter	5 912	5 675
6. Jahresaufenthalter	3 970	4 024
7. Kurzaufenthalter (12 Monate und länger in FL)	16	14
8. Vorläufig Aufgenommene (12 Monate und länger in FL)	16	8
9. Zöllner und Angehörige	14	14
nach Nationalität:		
10. EWR-Bürger	6 855	6 748
11. CH-Bürger	3 645	3 612
12. Drittausländer	2 441	2 435
<i>Anteil Ausländer (3.) an ständiger Bevölkerung (1.)</i>	<i>34.0%</i>	<i>33.8%</i>
<i>Anteil EWR (10.) an ständiger Bevölkerung (1.)</i>	<i>18.0%</i>	<i>17.8%</i>
<i>Anteil EWR (10.) an Ausländer (3.)</i>	<i>53.0%</i>	<i>52.7%</i>
13. Ständige Bevölkerung: Erwerbstätige	19 200	19 000
14. Liechtensteiner	12 096	12 010
15. Selbstständige	724	728
16. Unselbstständige	11 372	11 282
17. Ausländer	7 104	6 990
18. Selbstständige	407	390
19. Unselbstständige	6 697	6 600
20. <i>davon Kurzaufenthalter (12 Monate und länger in FL)</i>	<i>16</i>	<i>14</i>
21. EWR-Bürger	3 980	3 891
22. Selbstständige	250	234
23. Unselbstständige	3 730	3 657
24. <i>davon Kurzaufenthalter (12 Monate und länger in FL)</i>	<i>15</i>	<i>1</i>
25. CH-Bürger	1 997	1 974
26. Selbstständige	140	138
27. Unselbstständige	1 857	1 836
28. <i>davon Kurzaufenthalter (12 Monate und länger in FL)</i>	<i>1</i>	<i>1</i>
29. Drittausländer	1 127	1 125
30. Selbstständige	17	18
31. Unselbstständige	1 110	1 107
32. <i>davon Kurzaufenthalter (12 Monate und länger in FL)</i>	<i>16</i>	<i>12</i>
<i>Anteil Ausländer (17.) an Erwerbstätige (13.)</i>	<i>37.0%</i>	<i>36.8%</i>
<i>Anteil EWR (21.) an Erwerbstätige (13.)</i>	<i>20.7%</i>	<i>20.5%</i>
<i>Anteil EWR (21.) an Ausländer (17.)</i>	<i>56.0%</i>	<i>55.7%</i>

Pos.	31.12.2017	31.12.2016
33. Ständige Bevölkerung: Nichterwerbstätige	18 914	18 810
34. Liechtensteiner	13 077	13 005
35. Ausländer	5 837	5 805
36. EWR-Bürger	2 875	2 857
37. CH-Bürger	1 648	1 638
38. Drittausländer	1 314	1 310
<i>Anteil Ausländer (35.) an Nichterwerbstätige (33.)</i>	<i>30.9%</i>	<i>30.9%</i>
<i>Anteil EWR (36.) an Nichterwerbstätige (33.)</i>	<i>15.2%</i>	<i>15.2%</i>
<i>Anteil EWR (36.) an Ausländer (35.)</i>	<i>49.3%</i>	<i>49.2%</i>
39. Nichtständige Bevölkerung	454	471
40. Kurzaufenthalter (weniger als 12 Monate in FL)	362	399
41. EWR-Bürger	228	245
42. CH-Bürger	18	18
43. Drittausländer	116	136
44. Asylbewerber, Schutzbedürftige und vorläufig Aufgenommene (weniger als 12 Monate in FL)	92	72
45. EWR-Bürger	-	2
46. CH-Bürger	-	-
47. Drittausländer	92	70
48. Nichtständige Bevölkerung mit Erwerbstätigkeit in FL	197	213
49. Kurzaufenthalter (weniger als 12 Monate in FL)	194	211
50. EWR-Bürger	122	145
51. CH-Bürger	6	9
52. Drittausländer	66	57
53. Asylbewerber, Schutzbedürftige und vorläufig Aufgenommene (weniger als 12 Monate in FL)	3	2
54. EWR-Bürger	-	-
55. CH-Bürger	-	-
56. Drittausländer	3	2

2 Ständige Bevölkerung

2.1 Gesamt

Ständige Bevölkerung nach Bewilligungskategorien und Wohngemeinde

Stichtag : '31.12.2017 (1212) Dezember' / BST3010

	Wohngemeinde											Total
	Vaduz	Triesen	Balzers	Triesen- berg	Schaan	Planken	Eschen	Mauren	Gamprin	Ruggell	Schellen- berg	
Liechtensteiner	3 214	3 273	3 357	2 074	3 739	339	2 864	2 667	1 153	1 670	823	25 173
Männer	1 582	1 578	1 629	1 032	1 809	172	1 444	1 309	588	826	423	12 392
Frauen	1 632	1 695	1 728	1 042	1 930	167	1 420	1 358	565	844	400	12 781
Niedergelassene	616	473	266	98	441	21	429	368	126	119	56	3 013
Schweiz	340	288	173	82	288	19	163	219	66	106	39	1 783
Männer	154	131	82	51	140	12	85	111	38	48	17	869
Frauen	186	157	91	31	148	7	78	108	28	58	22	914
EWR	12	4	2	1	4	-	2	3	3	3	-	34
Männer	4	1	1	-	1	-	1	-	1	2	-	11
Frauen	8	3	1	1	3	-	1	3	2	1	-	23
Drittländer	264	181	91	15	149	2	264	146	57	10	17	1 196
Männer	126	96	48	9	76	1	130	78	26	5	8	603
Frauen	138	85	43	6	73	1	134	68	31	5	9	593
Daueraufenthalter	975	807	604	226	1 177	63	630	741	250	308	131	5 912
Schweiz	112	152	139	56	125	9	97	84	46	82	30	932
Männer	49	93	85	36	69	7	45	46	34	42	17	523
Frauen	63	59	54	20	56	2	52	38	12	40	13	409
EWR	815	609	440	164	1 002	51	460	610	193	204	96	4 644
Männer	382	317	233	84	514	21	237	331	100	104	39	2 362
Frauen	433	292	207	80	488	30	223	279	93	100	57	2 282
Drittländer	48	46	25	6	50	3	73	47	11	22	5	336
Männer	13	14	13	-	16	2	32	13	2	9	-	114
Frauen	35	32	12	6	34	1	41	34	9	13	5	222
Jahresaufenthalter	717	602	359	208	677	33	459	551	128	163	73	3 970
Schweiz	126	157	134	47	142	12	102	87	31	57	20	915
Männer	67	79	60	25	74	4	53	42	16	29	5	454
Frauen	59	78	74	22	68	8	49	45	15	28	15	461
EWR	365	304	152	131	428	17	233	345	72	83	44	2 174
Männer	193	150	80	72	223	9	127	187	34	41	22	1 138
Frauen	172	154	72	59	205	8	106	158	38	42	22	1 036
Drittländer	226	141	73	30	107	4	124	119	25	23	9	881
Männer	117	68	31	10	40	1	57	45	9	11	3	392
Frauen	109	73	42	20	67	3	67	74	16	12	6	489
Kurzaufenthalter	-	1	2	1	3	-	3	1	-	4	1	16
Schweiz	-	-	1	-	-	-	-	-	-	-	-	1
Frauen	-	-	1	-	-	-	-	-	-	-	-	1
EWR	-	-	-	1	2	-	-	-	-	-	-	3
Männer	-	-	-	1	2	-	-	-	-	-	-	3
Drittländer	-	1	1	-	1	-	3	1	-	4	1	12
Männer	-	1	1	-	1	-	3	1	-	1	1	9
Frauen	-	-	-	-	-	-	-	-	-	3	-	3
Vorläufig Aufgenommene	4	-	2	-	2	-	-	7	1	-	-	16
Drittländer	4	-	2	-	2	-	-	7	1	-	-	16
Männer	3	-	-	-	1	-	-	4	1	-	-	9
Frauen	1	-	2	-	1	-	-	3	-	-	-	7
Zöllner und Angehörige	-	-	-	1	-	-	-	9	-	4	-	14
Schweiz	-	-	-	1	-	-	-	9	-	4	-	14
Männer	-	-	-	1	-	-	-	6	-	4	-	11
Frauen	-	-	-	-	-	-	-	3	-	-	-	3
Total	5 526	5 156	4 590	2 608	6 039	456	4 385	4 344	1 658	2 268	1 084	38 114

Ausländeranteil nach Wohngemeinde

Stichtag : '31.12.2017 (1212) Dezember' / BST3020

	Wohngemeinde											Total
	Vaduz	Triesen	Balzers	Triesen- berg	Schaan	Planken	Eschen	Mauren	Gamprin	Ruggell	Schellen- berg	
Liechtensteiner	58.2%	63.5%	73.1%	79.5%	61.9%	74.3%	65.3%	61.4%	69.5%	73.6%	75.9%	66.0%
Ausländer	41.8%	36.5%	26.9%	20.5%	38.1%	25.7%	34.7%	38.6%	30.5%	26.4%	24.1%	34.0%

Ständige Bevölkerung nach Heimat, Geschlecht, Zivilstand und Wohngemeinde

Stichtag : '31.12.2017 (1212) Dezember' / BST3025

	Wohngemeinde											Total
	Vaduz	Triesen	Balzers	Triesen- berg	Schaan	Planken	Eschen	Mauren	Gamprin	Ruggell	Schellen- berg	
Liechtensteiner	3 214	3 273	3 357	2 074	3 739	339	2 864	2 667	1 153	1 670	823	25 173
Männer	1 582	1 578	1 629	1 032	1 809	172	1 444	1 309	588	826	423	12 392
ledig	805	804	849	498	876	85	752	702	310	444	218	6 343
verheiratet, eing. Partn.	613	641	652	449	773	73	583	511	233	341	180	5 049
verwitwet, verst. Partn.	27	27	35	19	32	1	23	23	6	5	4	202
getrennt	2	-	1	6	3	-	2	-	-	2	1	17
geschieden, aufgel. Partn.	135	106	92	60	125	13	84	73	39	34	20	781
Frauen	1 632	1 695	1 728	1 042	1 930	167	1 420	1 358	565	844	400	12 781
ledig	707	725	766	430	850	70	622	616	251	389	187	5 613
verheiratet, eing. Partn.	549	639	666	450	719	74	549	521	227	354	166	4 914
verwitwet, verst. Partn.	178	156	147	95	180	13	114	106	42	50	24	1 105
getrennt	3	3	4	4	2	-	3	2	-	1	1	23
geschieden, aufgel. Partn.	195	172	145	63	179	10	132	113	45	50	22	1 126
Ausländer	2 312	1 883	1 233	534	2 300	117	1 521	1 677	505	598	261	12 941
Männer	1 108	950	634	289	1 157	57	770	864	261	296	112	6 498
ledig	410	301	184	67	396	11	249	283	67	85	22	2 075
verheiratet, eing. Partn.	577	540	387	187	648	39	443	498	156	186	76	3 737
verwitwet, verst. Partn.	20	17	12	6	12	-	14	7	5	3	2	98
getrennt	3	5	2	-	2	-	3	6	1	-	-	22
geschieden, aufgel. Partn.	98	87	49	29	99	7	61	70	32	22	12	566
Frauen	1 204	933	599	245	1 143	60	751	813	244	302	149	6 443
ledig	361	257	174	57	350	13	217	241	62	82	55	1 869
verheiratet, eing. Partn.	614	521	354	156	638	37	436	474	153	176	82	3 641
verwitwet, verst. Partn.	86	54	26	9	52	5	38	25	8	13	5	321
getrennt	1	1	-	1	3	-	2	1	-	-	-	9
geschieden, aufgel. Partn.	142	100	45	22	100	5	58	72	21	31	7	603
Total	5 526	5 156	4 590	2 608	6 039	456	4 385	4 344	1 658	2 268	1 084	38 114

Erläuterung zur Tabelle:

Eine Person mit Zivilstand verschollen wird als verheiratet ausgewiesen.

Ständige Bevölkerung nach Staatsbürgerschaft und Wohngemeinde - Übersicht

Stichtag : '31.12.2017 (1212) Dezember' / BST3030

	Wohngemeinde											Total
	Vaduz	Triesen	Balzers	Triesen- berg	Schaan	Planken	Eschen	Mauren	Gamprin	Ruggell	Schellen- berg	
Liechtenstein	3 214	3 273	3 357	2 074	3 739	339	2 864	2 667	1 153	1 670	823	25 173
Schweiz	578	597	447	186	555	40	362	399	143	249	89	3 645
EWR	1 192	917	594	297	1 436	68	695	958	268	290	140	6 855
Deutschland	344	196	65	113	273	37	166	224	78	92	47	1 635
Frankreich	14	13	5	12	12	-	4	16	3	-	3	82
Griechenland	2	2	-	-	42	-	6	-	-	1	-	53
Grossbritannien	14	7	4	4	11	-	3	3	2	5	1	54
Italien	157	194	314	25	199	6	63	154	34	26	12	1 184
Kroatien	17	17	1	6	38	-	22	18	1	2	1	123
Niederlande	16	17	3	8	8	-	2	11	1	2	4	72
Österreich	377	222	114	95	378	23	318	405	97	130	64	2 223
Portugal	120	176	65	7	219	-	48	40	30	2	-	707
Slowenien	9	3	-	-	8	-	10	4	5	5	2	46
Spanien	53	15	5	-	204	2	34	40	11	14	-	378
Andere	69	55	18	27	44	-	19	43	6	11	6	298
Übriges Europa	378	275	124	25	200	3	405	238	77	34	23	1 782
Bosnien-Herzegowina	67	26	19	1	33	-	79	46	8	1	1	281
Kosovo	99	65	28	8	51	-	91	40	23	13	-	418
Mazedonien	32	14	23	-	16	-	18	36	-	-	-	139
Serbien	42	72	39	9	36	-	27	11	1	1	7	245
Türkei	121	81	8	4	47	-	180	90	42	8	15	596
Andere	17	17	7	3	17	3	10	15	3	11	-	103
Afrika	47	17	2	1	12	3	20	19	2	2	1	126
Amerika	53	31	22	20	42	1	24	34	7	18	6	258
USA	7	6	3	5	5	-	3	2	1	3	2	37
Brasilien	18	10	4	5	14	-	8	11	3	9	2	84
Andere	28	15	15	10	23	1	13	21	3	6	2	137
Asien	61	45	43	5	51	2	14	29	8	4	2	264
China	14	14	23	1	12	-	6	4	2	2	-	78
Thailand	7	5	8	3	10	2	4	3	1	1	1	45
Andere	40	26	12	1	29	-	4	22	5	1	1	141
Ozeanien	3	1	1	-	4	-	1	-	-	1	-	11
Total	5 526	5 156	4 590	2 608	6 039	456	4 385	4 344	1 658	2 268	1 084	38 114

Ständige Bevölkerung nach Staatsbürgerschaft, Geschlecht und Wohngemeinde

Stichtag : '31.12.2017 (1212) Dezember' / BST3040

	Wohngemeinde											Total
	Vaduz	Triesen	Balzers	Triesen- berg	Schaan	Planken	Eschen	Mauren	Gamprin	Ruggell	Schellen- berg	
Liechtenstein	3 214	3 273	3 357	2 074	3 739	339	2 864	2 667	1 153	1 670	823	25 173
Männer	1 582	1 578	1 629	1 032	1 809	172	1 444	1 309	588	826	423	12 392
Frauen	1 632	1 695	1 728	1 042	1 930	167	1 420	1 358	565	844	400	12 781
Schweiz	578	597	447	186	555	40	362	399	143	249	89	3 645
Männer	270	303	227	113	283	23	183	205	88	123	39	1 857
Frauen	308	294	220	73	272	17	179	194	55	126	50	1 788
EWR	1 192	917	594	297	1 436	68	695	958	268	290	140	6 855
Belgien	-	4	1	8	6	-	1	2	-	-	-	22
Männer	-	2	-	4	3	-	1	1	-	-	-	11
Frauen	-	2	1	4	3	-	-	1	-	-	-	11
Bulgarien	2	3	-	-	1	-	2	3	-	-	-	11
Männer	1	1	-	-	-	-	-	1	-	-	-	3
Frauen	1	2	-	-	1	-	2	2	-	-	-	8
Dänemark	9	5	-	1	3	-	1	3	1	-	-	23
Männer	5	2	-	1	2	-	-	2	-	-	-	12
Frauen	4	3	-	-	1	-	1	1	1	-	-	11
Deutschland	344	196	65	113	273	37	166	224	78	92	47	1 635
Männer	175	104	30	67	145	15	94	129	42	48	19	868
Frauen	169	92	35	46	128	22	72	95	36	44	28	767
Estland	-	-	1	-	1	-	-	-	-	-	-	2
Frauen	-	-	1	-	1	-	-	-	-	-	-	2
Finnland	2	6	-	-	-	-	-	-	-	2	1	11
Männer	1	2	-	-	-	-	-	-	-	1	-	4
Frauen	1	4	-	-	-	-	-	-	-	1	1	7
Frankreich	14	13	5	12	12	-	4	16	3	-	3	82
Männer	10	8	4	3	8	-	2	9	2	-	3	49
Frauen	4	5	1	9	4	-	2	7	1	-	-	33
Griechenland	2	2	-	-	42	-	6	-	-	1	-	53
Männer	1	1	-	-	21	-	3	-	-	1	-	27
Frauen	1	1	-	-	21	-	3	-	-	-	-	26
Grossbritannien	14	7	4	4	11	-	3	3	2	5	1	54
Männer	8	3	3	2	5	-	3	1	1	3	-	29
Frauen	6	4	1	2	6	-	-	2	1	2	1	25
Irland	4	-	1	2	6	-	1	3	1	-	-	18
Männer	2	-	-	2	3	-	1	1	1	-	-	10
Frauen	2	-	1	-	3	-	-	2	-	-	-	8
Island	1	-	-	-	-	-	-	1	-	-	-	2
Männer	-	-	-	-	-	-	-	1	-	-	-	1
Frauen	1	-	-	-	-	-	-	-	-	-	-	1
Italien	157	194	314	25	199	6	63	154	34	26	12	1 184
Männer	102	124	183	17	115	3	40	92	22	17	6	721
Frauen	55	70	131	8	84	3	23	62	12	9	6	463
Kroatien	17	17	1	6	38	-	22	18	1	2	1	123
Männer	8	6	-	4	16	-	11	9	1	1	-	56
Frauen	9	11	1	2	22	-	11	9	-	1	1	67
Lettland	3	-	-	1	1	-	-	-	-	-	-	5
Männer	-	-	-	-	1	-	-	-	-	-	-	1
Frauen	3	-	-	1	-	-	-	-	-	-	-	4
Litauen	-	-	-	-	-	-	-	-	-	-	2	2
Männer	-	-	-	-	-	-	-	-	-	-	1	1
Frauen	-	-	-	-	-	-	-	-	-	-	1	1

>>

>>	Wohngemeinde											Total
	Vaduz	Triesen	Balzers	Triesen- berg	Schaan	Planken	Eschen	Mauren	Gamprin	Ruggell	Schellen- berg	
Luxemburg	1	1	-	2	2	-	-	-	-	-	-	6
Männer	-	1	-	1	1	-	-	-	-	-	-	3
Frauen	1	-	-	1	1	-	-	-	-	-	-	3
Malta	-	1	-	-	-	-	-	-	1	-	-	2
Männer	-	-	-	-	-	-	-	-	1	-	-	1
Frauen	-	1	-	-	-	-	-	-	-	-	-	1
Niederlande	16	17	3	8	8	-	2	11	1	2	4	72
Männer	7	11	2	4	6	-	1	6	1	-	2	40
Frauen	9	6	1	4	2	-	1	5	-	2	2	32
Norwegen	1	1	1	1	1	-	-	1	-	1	-	7
Männer	-	-	1	-	1	-	-	1	-	-	-	3
Frauen	1	1	-	1	-	-	-	-	-	1	-	4
Österreich	377	222	114	95	378	23	318	405	97	130	64	2 223
Männer	160	94	48	46	169	11	154	200	41	67	28	1 018
Frauen	217	128	66	49	209	12	164	205	56	63	36	1 205
Polen	7	11	3	3	2	-	4	6	1	4	-	41
Männer	4	5	2	1	1	-	-	3	-	-	-	16
Frauen	3	6	1	2	1	-	4	3	1	4	-	25
Portugal	120	176	65	7	219	-	48	40	30	2	-	707
Männer	59	90	33	3	123	-	25	29	17	2	-	381
Frauen	61	86	32	4	96	-	23	11	13	-	-	326
Rumänien	7	4	-	-	3	-	-	-	1	-	-	15
Männer	1	-	-	-	-	-	-	-	-	-	-	1
Frauen	6	4	-	-	3	-	-	-	1	-	-	14
Schweden	10	1	4	2	3	-	1	2	-	-	-	23
Männer	3	1	3	1	3	-	-	-	-	-	-	11
Frauen	7	-	1	1	-	-	1	2	-	-	-	12
Slowakei	12	10	4	4	3	-	2	1	1	4	-	41
Männer	5	3	-	-	1	-	-	-	-	-	-	9
Frauen	7	7	4	4	2	-	2	1	1	4	-	32
Slowenien	9	3	-	-	8	-	10	4	5	5	2	46
Männer	1	1	-	-	2	-	8	1	-	3	1	17
Frauen	8	2	-	-	6	-	2	3	5	2	1	29
Spanien	53	15	5	-	204	2	34	40	11	14	-	378
Männer	23	7	5	-	111	1	21	21	6	4	-	199
Frauen	30	8	-	-	93	1	13	19	5	10	-	179
Tschechien	2	3	1	3	1	-	1	6	-	-	-	17
Männer	1	-	-	1	-	-	-	4	-	-	-	6
Frauen	1	3	1	2	1	-	1	2	-	-	-	11
Ungarn	8	5	2	-	11	-	6	15	-	-	3	50
Männer	2	2	-	-	3	-	1	7	-	-	1	16
Frauen	6	3	2	-	8	-	5	8	-	-	2	34
Übriges Europa	378	275	124	25	200	3	405	238	77	34	23	1 782
Albanien	-	1	1	-	-	-	-	-	-	-	-	2
Männer	-	1	-	-	-	-	-	-	-	-	-	1
Frauen	-	-	1	-	-	-	-	-	-	-	-	1
Andorra	-	-	-	-	-	-	-	1	-	-	-	1
Frauen	-	-	-	-	-	-	-	1	-	-	-	1
Belarus	-	1	-	-	-	-	-	1	-	-	-	2
Männer	-	-	-	-	-	-	-	1	-	-	-	1
Frauen	-	1	-	-	-	-	-	-	-	-	-	1
Bosnien-Herzegowina	67	26	19	1	33	-	79	46	8	1	1	281
Männer	33	12	10	-	15	-	42	23	5	-	1	141
Frauen	34	14	9	1	18	-	37	23	3	1	-	140

>>

>>	Wohngemeinde											Total
	Vaduz	Triesen	Balzers	Triesen- berg	Schaan	Planken	Eschen	Mauren	Gamprin	Ruggell	Schellen- berg	
Kosovo	99	65	28	8	51	-	91	40	23	13	-	418
Männer	53	30	13	3	29	-	42	21	10	8	-	209
Frauen	46	35	15	5	22	-	49	19	13	5	-	209
Mazedonien	32	14	23	-	16	-	18	36	-	-	-	139
Männer	17	7	12	-	6	-	9	18	-	-	-	69
Frauen	15	7	11	-	10	-	9	18	-	-	-	70
Montenegro	-	1	1	-	6	-	1	-	2	-	-	11
Männer	-	-	-	-	4	-	-	-	1	-	-	5
Frauen	-	1	1	-	2	-	1	-	1	-	-	6
Russland	11	10	1	1	7	-	2	4	-	5	-	41
Männer	5	3	-	-	3	-	-	-	-	1	-	12
Frauen	6	7	1	1	4	-	2	4	-	4	-	29
Serbien	42	72	39	9	36	-	27	11	1	1	7	245
Männer	20	46	22	4	15	-	16	5	1	1	3	133
Frauen	22	26	17	5	21	-	11	6	-	-	4	112
Türkei	121	81	8	4	47	-	180	90	42	8	15	596
Männer	58	42	5	3	16	-	87	44	15	3	5	278
Frauen	63	39	3	1	31	-	93	46	27	5	10	318
Ukraine	6	4	4	2	4	3	7	9	1	6	-	46
Männer	2	1	2	-	1	1	3	5	-	1	-	16
Frauen	4	3	2	2	3	2	4	4	1	5	-	30
Afrika	47	17	2	1	12	3	20	19	2	2	1	126
Ägypten	9	1	-	-	1	1	1	1	-	-	-	14
Männer	5	1	-	-	1	1	1	-	-	-	-	9
Frauen	4	-	-	-	-	-	-	1	-	-	-	5
Algerien	2	1	-	1	-	-	1	-	-	-	-	5
Männer	-	-	-	1	-	-	1	-	-	-	-	2
Frauen	2	1	-	-	-	-	-	-	-	-	-	3
Äthiopien	-	1	-	-	-	-	-	-	-	-	-	1
Männer	-	1	-	-	-	-	-	-	-	-	-	1
Burkina Faso	-	-	-	-	-	-	1	-	-	-	-	1
Männer	-	-	-	-	-	-	1	-	-	-	-	1
Eritrea	4	5	-	-	2	-	11	3	2	-	-	27
Männer	2	2	-	-	1	-	3	1	2	-	-	11
Frauen	2	3	-	-	1	-	8	2	-	-	-	16
Ghana	-	-	-	-	1	-	-	-	-	-	-	1
Frauen	-	-	-	-	1	-	-	-	-	-	-	1
Kenia	2	-	-	-	1	-	-	1	-	-	-	4
Männer	1	-	-	-	-	-	-	-	-	-	-	1
Frauen	1	-	-	-	1	-	-	1	-	-	-	3
Kongo (Demokr. Rep.)	-	1	-	-	-	-	-	-	-	-	-	1
Männer	-	1	-	-	-	-	-	-	-	-	-	1
Madagaskar	1	-	-	-	-	-	-	-	-	1	-	2
Männer	1	-	-	-	-	-	-	-	-	1	-	2
Marokko	-	2	1	-	2	-	-	2	-	1	-	8
Männer	-	-	1	-	1	-	-	-	-	1	-	3
Frauen	-	2	-	-	1	-	-	2	-	-	-	5
Mauritius	-	-	-	-	-	-	1	-	-	-	-	1
Frauen	-	-	-	-	-	-	1	-	-	-	-	1
Nigeria	-	1	-	-	-	-	2	-	-	-	-	3
Männer	-	1	-	-	-	-	2	-	-	-	-	3

>>

>>	Wohngemeinde											Total
	Vaduz	Triesen	Balzers	Triesen- berg	Schaan	Planken	Eschen	Mauren	Gamprin	Ruggell	Schellen- berg	
Senegal	-	-	-	-	-	-	-	4	-	-	-	4
Männer	-	-	-	-	-	-	-	2	-	-	-	2
Frauen	-	-	-	-	-	-	-	2	-	-	-	2
Simbabwe	-	-	-	-	2	-	-	-	-	-	-	2
Frauen	-	-	-	-	2	-	-	-	-	-	-	2
Somalia	27	1	-	-	-	-	2	6	-	-	-	36
Männer	17	1	-	-	-	-	2	3	-	-	-	23
Frauen	10	-	-	-	-	-	-	3	-	-	-	13
Südafrika	-	-	-	-	1	2	-	-	-	-	1	4
Männer	-	-	-	-	-	1	-	-	-	-	-	1
Frauen	-	-	-	-	1	1	-	-	-	-	1	3
Tunesien	2	4	1	-	2	-	1	2	-	-	-	12
Männer	1	3	1	-	2	-	1	-	-	-	-	8
Frauen	1	1	-	-	-	-	-	2	-	-	-	4
Amerika	53	31	22	20	42	1	24	34	7	18	6	258
Argentinien	4	1	-	-	1	-	-	-	-	-	-	6
Männer	2	-	-	-	1	-	-	-	-	-	-	3
Frauen	2	1	-	-	-	-	-	-	-	-	-	3
Bahamas	1	-	-	-	-	-	-	-	-	-	-	1
Frauen	1	-	-	-	-	-	-	-	-	-	-	1
Brasilien	18	10	4	5	14	-	8	11	3	9	2	84
Männer	3	4	2	2	2	-	4	3	-	5	1	26
Frauen	15	6	2	3	12	-	4	8	3	4	1	58
Chile	2	-	1	-	-	-	-	1	-	1	-	5
Männer	1	-	-	-	-	-	-	-	-	-	-	1
Frauen	1	-	1	-	-	-	-	1	-	1	-	4
Costa Rica	-	-	-	-	1	-	-	1	-	-	-	2
Männer	-	-	-	-	-	-	-	1	-	-	-	1
Frauen	-	-	-	-	1	-	-	-	-	-	-	1
Dominikanische Rep.	9	7	13	3	9	-	4	10	1	3	-	59
Männer	2	1	7	-	4	-	1	3	1	1	-	20
Frauen	7	6	6	3	5	-	3	7	-	2	-	39
Ecuador	1	-	-	-	2	-	-	-	-	-	-	3
Männer	-	-	-	-	1	-	-	-	-	-	-	1
Frauen	1	-	-	-	1	-	-	-	-	-	-	2
Guatemala	-	-	1	-	-	-	-	-	-	-	-	1
Frauen	-	-	1	-	-	-	-	-	-	-	-	1
Haiti	1	-	-	-	-	-	-	-	-	-	-	1
Frauen	1	-	-	-	-	-	-	-	-	-	-	1
Kanada	2	-	-	1	-	1	-	-	-	1	1	6
Männer	1	-	-	1	-	1	-	-	-	-	1	4
Frauen	1	-	-	-	-	-	-	-	-	1	-	2
Kolumbien	-	-	-	1	5	-	3	5	1	-	-	15
Männer	-	-	-	1	2	-	1	-	-	-	-	4
Frauen	-	-	-	-	3	-	2	5	1	-	-	11
Kuba	-	1	-	1	1	-	-	-	-	-	-	3
Frauen	-	1	-	1	1	-	-	-	-	-	-	3
Mexiko	1	4	-	1	1	-	5	2	-	-	1	15
Männer	-	-	-	-	1	-	2	-	-	-	-	3
Frauen	1	4	-	1	-	-	3	2	-	-	1	12

>>

>>	Wohngemeinde											Total
	Vaduz	Triesen	Balzers	Triesenberg	Schaan	Planken	Eschen	Mauren	Gamprin	Ruggell	Schellenberg	
Panama	1	-	-	-	-	-	-	-	-	-	-	1
Frauen	1	-	-	-	-	-	-	-	-	-	-	1
Paraguay	-	-	-	1	-	-	-	-	-	-	-	1
Frauen	-	-	-	1	-	-	-	-	-	-	-	1
Peru	-	2	-	1	3	-	-	2	-	-	-	8
Männer	-	1	-	-	2	-	-	1	-	-	-	4
Frauen	-	1	-	1	1	-	-	1	-	-	-	4
St. Kitts und Nevis	6	-	-	-	-	-	-	-	-	-	-	6
Männer	2	-	-	-	-	-	-	-	-	-	-	2
Frauen	4	-	-	-	-	-	-	-	-	-	-	4
St. Lucia	-	-	-	-	-	-	1	-	-	-	-	1
Männer	-	-	-	-	-	-	1	-	-	-	-	1
USA	7	6	3	5	5	-	3	2	1	3	2	37
Männer	-	3	2	3	3	-	1	1	1	2	1	17
Frauen	7	3	1	2	2	-	2	1	-	1	1	20
Venezuela	-	-	-	1	-	-	-	-	1	1	-	3
Männer	-	-	-	1	-	-	-	-	-	-	-	1
Frauen	-	-	-	-	-	-	-	-	1	1	-	2
Asien	61	45	43	5	51	2	14	29	8	4	2	264
Afghanistan	-	1	-	-	1	-	-	1	-	-	-	3
Männer	-	-	-	-	-	-	-	1	-	-	-	1
Frauen	-	1	-	-	1	-	-	-	-	-	-	2
Armenien	4	-	-	-	2	-	-	-	3	-	-	9
Männer	3	-	-	-	1	-	-	-	2	-	-	6
Frauen	1	-	-	-	1	-	-	-	1	-	-	3
Aserbaidshjan	-	1	-	-	-	-	-	-	-	-	-	1
Frauen	-	1	-	-	-	-	-	-	-	-	-	1
Bangladesch	-	1	-	-	-	-	-	-	-	-	-	1
Frauen	-	1	-	-	-	-	-	-	-	-	-	1
China	14	14	23	1	12	-	6	4	2	2	-	78
Männer	6	8	9	-	6	-	2	2	-	1	-	34
Frauen	8	6	14	1	6	-	4	2	2	1	-	44
Georgien	-	-	-	-	-	-	1	-	-	-	-	1
Frauen	-	-	-	-	-	-	1	-	-	-	-	1
Indien	2	4	-	-	5	-	-	7	-	-	-	18
Männer	2	2	-	-	3	-	-	2	-	-	-	9
Frauen	-	2	-	-	2	-	-	5	-	-	-	9
Indonesien	2	2	1	-	1	-	-	-	-	-	-	6
Männer	-	-	-	-	1	-	-	-	-	-	-	1
Frauen	2	2	1	-	-	-	-	-	-	-	-	5
Irak	4	1	-	-	5	-	-	1	-	-	-	11
Männer	2	1	-	-	4	-	-	1	-	-	-	8
Frauen	2	-	-	-	1	-	-	-	-	-	-	3
Iran	1	3	-	-	-	-	-	-	-	-	-	4
Männer	-	1	-	-	-	-	-	-	-	-	-	1
Frauen	1	2	-	-	-	-	-	-	-	-	-	3
Japan	6	3	-	-	-	-	1	1	-	-	-	11
Männer	4	1	-	-	-	-	-	-	-	-	-	5
Frauen	2	2	-	-	-	-	1	1	-	-	-	6

>>

>>	Wohngemeinde											Total
	Vaduz	Triesen	Balzers	Triesen- berg	Schaan	Planken	Eschen	Mauren	Gamprin	Ruggell	Schellen- berg	
Jordanien	1	-	-	-	3	-	-	-	-	-	-	4
Männer	1	-	-	-	2	-	-	-	-	-	-	3
Frauen	-	-	-	-	1	-	-	-	-	-	-	1
Kambodscha	1	-	-	-	-	-	-	-	-	-	-	1
Frauen	1	-	-	-	-	-	-	-	-	-	-	1
Kasachstan	-	-	1	-	-	-	-	-	-	-	-	1
Männer	-	-	1	-	-	-	-	-	-	-	-	1
Korea (Republik)	-	-	-	-	-	-	-	-	1	-	-	1
Frauen	-	-	-	-	-	-	-	-	1	-	-	1
Laos	1	-	-	-	2	-	-	-	-	-	-	3
Frauen	1	-	-	-	2	-	-	-	-	-	-	3
Malediven	1	-	-	-	1	-	-	-	-	-	-	2
Männer	1	-	-	-	1	-	-	-	-	-	-	2
Nepal	-	-	1	-	-	-	-	-	-	-	-	1
Männer	-	-	1	-	-	-	-	-	-	-	-	1
Pakistan	-	-	-	-	1	-	-	1	-	-	-	2
Männer	-	-	-	-	1	-	-	-	-	-	-	1
Frauen	-	-	-	-	-	-	-	1	-	-	-	1
Philippinen	2	-	1	-	3	-	2	11	1	-	-	20
Männer	-	-	-	-	-	-	-	3	-	-	-	3
Frauen	2	-	1	-	3	-	2	8	1	-	-	17
Singapur	-	-	-	-	-	-	-	-	-	1	-	1
Frauen	-	-	-	-	-	-	-	-	-	1	-	1
Sri Lanka	-	1	-	1	-	-	-	-	-	-	-	2
Frauen	-	1	-	1	-	-	-	-	-	-	-	2
Syrien	14	9	6	-	3	-	-	-	-	-	-	32
Männer	9	3	2	-	1	-	-	-	-	-	-	15
Frauen	5	6	4	-	2	-	-	-	-	-	-	17
Taiwan	-	-	-	-	2	-	-	-	-	-	1	3
Frauen	-	-	-	-	2	-	-	-	-	-	1	3
Thailand	7	5	8	3	10	2	4	3	1	1	1	45
Männer	1	1	2	-	2	-	-	-	-	-	-	6
Frauen	6	4	6	3	8	2	4	3	1	1	1	39
Usbekistan	-	-	2	-	-	-	-	-	-	-	-	2
Männer	-	-	1	-	-	-	-	-	-	-	-	1
Frauen	-	-	1	-	-	-	-	-	-	-	-	1
Verein. arab. Emirate	1	-	-	-	-	-	-	-	-	-	-	1
Männer	1	-	-	-	-	-	-	-	-	-	-	1
Ozeanien	3	1	1	-	4	-	1	-	-	1	-	11
Australien	3	1	-	-	1	-	1	-	-	1	-	7
Männer	3	1	-	-	1	-	-	-	-	1	-	6
Frauen	-	-	-	-	-	-	1	-	-	-	-	1
Neuseeland	-	-	1	-	3	-	-	-	-	-	-	4
Männer	-	-	-	-	1	-	-	-	-	-	-	1
Frauen	-	-	1	-	2	-	-	-	-	-	-	3
Total	5 526	5 156	4 590	2 608	6 039	456	4 385	4 344	1 658	2 268	1 084	38 114

2.2 Liechtensteinerinnen und Liechtensteiner

Bürger nach Heimat- und Wohngemeinde

Stichtag : '31.12.2017 (1212) Dezember' / BST3050

Heimatgemeinde	Wohngemeinde											Total
	Vaduz	Triesen	Balzers	Triesen- berg	Schaan	Planken	Eschen	Mauren	Gamprin	Ruggell	Schellen- berg	
Vaduz	1 534	330	72	89	324	30	122	112	62	57	9	2 741
Triesen	218	1 729	159	96	137	10	64	95	59	48	39	2 654
Balzers	271	308	2 716	113	227	13	113	100	35	67	50	4 013
Triesenberg	201	294	110	1 511	237	8	128	97	39	44	18	2 687
Schaan	292	177	87	69	2 135	68	213	147	86	108	39	3 421
Planken	36	10	8	6	63	124	22	14	13	4	9	309
Eschen	165	105	47	43	153	20	1 656	209	81	88	37	2 604
Mauren	222	124	74	61	222	25	280	1 651	124	100	114	2 997
Gamprin	56	50	17	12	63	2	64	34	523	44	17	882
Ruggell	110	72	33	38	110	26	94	58	64	1 034	34	1 673
Schellenberg	93	73	34	35	63	13	108	150	67	76	457	1 169
Liechtenstein	16	1	-	1	5	-	-	-	-	-	-	23
Total	3 214	3 273	3 357	2 074	3 739	339	2 864	2 667	1 153	1 670	823	25 173

2.3 Personen mit ausländerrechtlichen Bewilligungen

Niedergelassene nach Staatsbürgerschaft und Wohngemeinde

Stichtag : '31.12.2017 (1212) Dezember' / BST3060

	Wohngemeinde											Total
	Vaduz	Triesen	Balzers	Triesen- berg	Schaan	Planken	Eschen	Mauren	Gamprin	Ruggell	Schellen- berg	
Schweiz	340	288	173	82	288	19	163	219	66	106	39	1 783
EWER	12	4	2	1	4	-	2	3	3	3	-	34
Deutschland	4	3	-	1	-	-	1	-	-	1	-	10
Italien	1	-	1	-	-	-	-	1	-	-	-	3
Kroatien	-	1	-	-	1	-	-	-	-	-	-	2
Österreich	5	-	1	-	1	-	1	2	2	1	-	13
Portugal	-	-	-	-	1	-	-	-	-	-	-	1
Slowenien	1	-	-	-	-	-	-	-	1	-	-	2
Spanien	1	-	-	-	1	-	-	-	-	-	-	2
Andere	-	-	-	-	-	-	-	-	-	1	-	1
Übriges Europa	240	162	82	14	132	2	256	138	54	9	17	1 106
Bosnien-Herzegowina	54	25	13	-	30	-	54	32	6	1	1	216
Kosovo	50	28	20	6	32	-	47	14	10	6	-	213
Mazedonien	23	6	17	-	9	-	15	21	-	-	-	91
Serbien	30	50	23	4	22	-	16	9	1	-	6	161
Türkei	82	52	7	4	36	-	123	62	37	2	10	415
Andere	1	1	2	-	3	2	1	-	-	-	-	10
Afrika	3	5	-	-	3	-	3	2	-	-	-	16
Amerika	13	4	1	1	5	-	1	2	-	1	-	28
USA	-	1	-	1	-	-	-	-	-	1	-	3
Brasilien	3	1	-	-	-	-	-	1	-	-	-	5
Andere	10	2	1	-	5	-	1	1	-	-	-	20
Asien	8	10	8	-	9	-	4	4	3	-	-	46
China	1	6	7	-	5	-	3	2	-	-	-	24
Thailand	1	-	-	-	3	-	1	-	-	-	-	5
Andere	6	4	1	-	1	-	-	2	3	-	-	17
Total	616	473	266	98	441	21	429	368	126	119	56	3 013

Anwesenheitsdauer der Niedergelassenen nach Staatsbürgerschaft

Stichtag : '31.12.2017 (1212) Dezember' / BST3070

	Anwesenheitsdauer in Jahren						Total
	0 - 9	10 - 14	15 - 17	18 - 29	30 - 39	40+	
Schweiz	155	123	102	364	444	595	1 783
EWR	7	8	7	8	1	3	34
Deutschland	4	2	1	2	-	1	10
Italien	-	-	3	-	-	-	3
Kroatien	-	1	-	1	-	-	2
Österreich	3	3	2	4	-	1	13
Portugal	-	-	-	1	-	-	1
Slowenien	-	1	-	-	1	-	2
Spanien	-	1	-	-	-	1	2
Andere	-	-	1	-	-	-	1
Übriges Europa	54	173	202	524	120	33	1 106
Bosnien-Herzegowina	9	24	55	89	28	11	216
Kosovo	22	59	60	67	5	-	213
Mazedonien	5	12	18	49	6	1	91
Serbien	8	40	24	72	12	5	161
Türkei	6	36	41	247	69	16	415
Andere	4	2	4	-	-	-	10
Afrika	10	5	1	-	-	-	16
Amerika	5	9	6	7	-	1	28
USA	-	-	-	2	-	1	3
Brasilien	-	2	2	1	-	-	5
Andere	5	7	4	4	-	-	20
Asien	10	17	9	9	1	-	46
China	2	10	5	7	-	-	24
Thailand	1	1	1	2	-	-	5
Andere	7	6	3	-	1	-	17
Total	241	335	327	912	566	632	3 013

Daueraufenthalter nach Staatsbürgerschaft und Wohngemeinde

Stichtag : „31.12.2017 (1212) Dezember“ / BST3060 1

	Wohngemeinde											Total
	Vaduz	Triesen	Balzers	Triesen- berg	Schaan	Planken	Eschen	Mauren	Gamprin	Ruggell	Schellen- berg	
Schweiz	112	152	139	56	125	9	97	84	46	82	30	932
EWR	815	609	440	164	1002	51	460	610	193	204	96	4644
Deutschland	203	105	41	54	159	30	99	118	53	63	34	959
Frankreich	10	7	4	6	12	-	4	9	3	-	1	56
Griechenland	-	2	-	-	37	-	2	-	-	1	-	42
Grossbritannien	11	7	2	1	5	-	1	1	1	3	-	32
Italien	124	144	246	19	177	5	49	118	28	18	4	932
Kroatien	14	14	1	6	31	-	21	15	1	2	-	105
Niederlande	12	13	-	5	6	-	1	6	1	2	3	49
Österreich	276	156	81	55	282	15	208	252	71	98	49	1543
Portugal	83	123	52	3	131	-	35	38	21	1	-	487
Slowenien	7	2	-	-	8	-	10	2	2	5	2	38
Spanien	41	12	5	-	126	1	26	33	8	6	-	258
Andere	34	24	8	15	28	-	4	18	4	5	3	143
Übriges Europa	25	25	4	-	23	-	55	26	6	12	2	178
Bosnien-Herzegowina	2	-	-	-	1	-	8	2	-	-	-	13
Kosovo	1	2	1	-	3	-	4	3	3	1	-	18
Mazedonien	-	2	1	-	2	-	1	1	-	-	-	7
Serbien	3	2	1	-	1	-	2	1	-	-	-	10
Türkei	15	12	-	-	11	-	36	17	3	5	2	101
Andere	4	7	1	-	5	-	4	2	-	6	-	29
Afrika	1	3	1	-	2	1	-	3	-	-	1	12
Amerika	16	12	6	3	14	1	13	13	3	8	1	90
USA	1	1	2	1	3	-	2	-	1	1	1	13
Brasilien	4	4	1	-	6	-	6	4	1	4	-	30
Andere	11	7	3	2	5	1	5	9	1	3	-	47
Asien	5	6	14	3	10	1	5	5	2	2	1	54
China	-	-	6	1	1	-	1	-	1	1	-	11
Thailand	1	4	5	2	5	1	1	2	-	1	1	23
Andere	4	2	3	-	4	-	3	3	1	-	-	20
Ozeanien	1	-	-	-	1	-	-	-	-	-	-	2
Total	975	807	604	226	1177	63	630	741	250	308	131	5912

Anwesenheitsdauer der Daueraufenthalter nach Staatsbürgerschaft

Stichtag : ,31.12.2017 (1212) Dezember' / BST3070 1

	Anwesenheitsdauer in Jahren						Total
	0 - 9	10 - 14	15 - 17	18 - 29	30 - 39	40+	
Schweiz	137	157	105	285	120	128	932
EWR	676	829	607	1 408	564	560	4 644
Deutschland	230	209	129	202	71	118	959
Frankreich	7	16	5	17	8	3	56
Griechenland	3	1	-	9	14	15	42
Grossbritannien	9	6	2	10	4	1	32
Italien	79	127	151	289	159	127	932
Kroatien	8	15	12	47	17	6	105
Niederlande	9	5	8	18	3	6	49
Österreich	210	249	163	437	224	260	1543
Portugal	33	103	72	254	25	-	487
Slowenien	8	3	-	9	7	11	38
Spanien	26	71	52	81	24	4	258
Andere	54	24	13	35	8	9	143
Übriges Europa	46	45	17	60	9	1	178
Bosnien-Herzegowina	2	2	-	7	2	-	13
Kosovo	6	8	3	1	-	-	18
Mazedonien	-	4	2	1	-	-	7
Serbien	2	2	-	6	-	-	10
Türkei	24	19	9	41	7	1	101
Andere	12	10	3	4	-	-	29
Afrika	5	5	-	1	1	-	12
Amerika	28	36	9	16	1	-	90
USA	2	3	2	6	-	-	13
Brasilien	10	10	6	4	-	-	30
Andere	16	23	1	6	1	-	47
Asien	21	18	7	8	-	-	54
China	5	6	-	-	-	-	11
Thailand	8	7	4	4	-	-	23
Andere	8	5	3	4	-	-	20
Ozeanien	1	1	-	-	-	-	2
Total	914	1091	745	1778	695	689	5912

Jahresaufenthalter nach Staatsbürgerschaft und Wohngemeinde

Stichtag : '31.12.2017 (1212) Dezember' / BST3060 2

	Wohngemeinde											Total
	Vaduz	Triesen	Balzers	Triesen- berg	Schaan	Planken	Eschen	Mauren	Gamprin	Ruggell	Schellen- berg	
Schweiz	126	157	134	47	142	12	102	87	31	57	20	915
EWR	365	304	152	131	428	17	233	345	72	83	44	2 174
Deutschland	137	88	24	58	113	7	66	106	25	28	13	665
Frankreich	4	6	1	6	-	-	-	7	-	-	2	26
Griechenland	2	-	-	-	5	-	4	-	-	-	-	11
Grossbritannien	3	-	2	3	6	-	2	2	1	2	1	22
Italien	32	50	67	6	22	1	14	35	6	8	8	249
Kroatien	3	2	-	-	6	-	1	3	-	-	1	16
Niederlande	4	4	3	3	2	-	1	5	-	-	1	23
Österreich	96	66	32	40	95	8	109	151	24	31	15	667
Portugal	37	53	13	4	87	-	13	2	9	1	-	219
Slowenien	1	1	-	-	-	-	-	2	2	-	-	6
Spanien	11	3	-	-	77	1	8	7	3	8	-	118
Andere	35	31	10	11	15	-	15	25	2	5	3	152
Übriges Europa	113	88	37	11	44	1	92	69	17	10	4	486
Bosnien-Herzegowina	11	1	6	1	2	-	17	12	2	-	-	52
Kosovo	48	35	7	2	16	-	40	23	10	6	-	187
Mazedonien	9	6	5	-	5	-	2	14	-	-	-	41
Serbien	9	20	15	5	13	-	9	1	-	1	1	74
Türkei	24	17	1	-	-	-	21	11	2	1	3	80
Andere	12	9	3	3	8	1	3	8	3	2	-	52
Afrika	40	9	1	1	7	2	17	12	1	2	-	92
Amerika	24	14	15	16	23	-	9	18	4	8	4	135
USA	6	4	1	3	2	-	1	2	-	1	1	21
Brasilien	11	4	3	5	8	-	1	5	2	4	1	44
Andere	7	6	11	8	13	-	7	11	2	3	2	70
Asien	47	29	19	2	30	1	5	20	3	2	1	159
China	12	8	8	-	4	-	2	2	1	1	-	38
Thailand	5	1	3	1	2	1	2	1	1	-	-	17
Andere	30	20	8	1	24	-	1	17	1	1	1	104
Ozeanien	2	1	1	-	3	-	1	-	-	1	-	9
Total	717	602	359	208	677	33	459	551	128	163	73	3 970

Anwesenheitsdauer der Jahresaufenthalter nach Staatsbürgerschaft

Stichtag : '31.12.2017 (1212) Dezember' / BST3070 2

	Anwesenheitsdauer in Jahren						Total
	0 - 9	10 - 14	15 - 17	18 - 29	30 - 39	40+	
Schweiz	709	90	36	77	2	1	915
EWR	1 857	173	74	64	4	2	2 174
Deutschland	613	25	13	13	1	-	665
Frankreich	25	1	-	-	-	-	26
Griechenland	7	3	-	1	-	-	11
Grossbritannien	15	6	1	-	-	-	22
Italien	200	33	8	8	-	-	249
Kroatien	13	2	1	-	-	-	16
Niederlande	19	2	-	2	-	-	23
Österreich	558	52	26	26	3	2	667
Portugal	170	30	14	5	-	-	219
Slowenien	4	2	-	-	-	-	6
Spanien	94	12	7	5	-	-	118
Andere	139	5	4	4	-	-	152
Übriges Europa	382	49	35	19	1	-	486
Bosnien-Herzegowina	42	3	6	1	-	-	52
Kosovo	135	24	20	8	-	-	187
Mazedonien	35	2	3	1	-	-	41
Serbien	54	10	3	6	1	-	74
Türkei	68	7	2	3	-	-	80
Andere	48	3	1	-	-	-	52
Afrika	86	4	2	-	-	-	92
Amerika	119	8	6	2	-	-	135
USA	17	1	2	1	-	-	21
Brasilien	41	-	3	-	-	-	44
Andere	61	7	1	1	-	-	70
Asien	156	2	1	-	-	-	159
China	37	1	-	-	-	-	38
Thailand	16	1	-	-	-	-	17
Andere	103	-	1	-	-	-	104
Ozeanien	8	-	-	1	-	-	9
Total	3 317	326	154	163	7	3	3 970

Zöllner und Angehörige nach Staatsbürgerschaft und Wohngemeinde

Stichtag : '31.12.2017 (1212) Dezember' / BST3060 3

	Wohngemeinde			Total
	Triesenberg	Mauren	Ruggell	
Schweiz	1	9	4	14
Total	1	9	4	14

Erläuterung zur Tabelle:

Die Angehörigen der Zöllner erhalten auf Wunsch seit dem 14. August 2001 eine Jahresaufenthaltsbewilligung.

Kurzaufenthalter nach Staatsbürgerschaft und Wohngemeinde

(Anwesenheitsdauer 12 Monate und länger)

Stichtag : '31.12.2017 (1212) Dezember' / BST3060 4

	Wohngemeinde								Total
	Triesen	Balzers	Triesen- berg	Schaan	Eschen	Mauren	Ruggell	Schellen- berg	
Schweiz	-	1	-	-	-	-	-	-	1
EWR	-	-	1	2	-	-	-	-	3
Deutschland	-	-	-	1	-	-	-	-	1
Polen	-	-	1	1	-	-	-	-	2
Übriges Europa	-	1	-	1	2	-	3	-	7
Ukraine	-	1	-	1	2	-	3	-	7
Amerika	1	-	-	-	1	1	1	1	5
Brasilien	1	-	-	-	1	1	1	1	5
Total	1	2	1	3	3	1	4	1	16

Kurzaufenthalter nach Zulassungsgrund und Geschlecht

(Anwesenheitsdauer 12 Monate und länger)

Stichtag : '31.12.2017 (1212) Dezember' / BST3080

	Personen		Total
	Männer	Frauen	
Stellenantritt mit Wohnsitznahme	11	4	15
unbekannt	1	-	1
Total	12	4	16

Vorläufige Aufgenommene nach Staatsbürgerschaft, Geschlecht und Wohngemeinde

(Anwesenheitsdauer 12 Monate und länger)

Stichtag : '31.12.2017 (1212) Dezember' / BST3060 5

	Wohngemeinde					Total
	Vaduz	Balzers	Schaan	Mauren	Gamprin	
Übriges Europa	-	-	-	5	-	5
Ukraine	-	-	-	5	-	5
Männer	-	-	-	4	-	4
Frauen	-	-	-	1	-	1
Afrika	3	-	-	2	1	6
Eritrea	-	-	-	-	1	1
Männer	-	-	-	-	1	1
Somalia	3	-	-	2	-	5
Männer	2	-	-	-	-	2
Frauen	1	-	-	2	-	3
Asien	1	2	2	-	-	5
China	1	2	2	-	-	5
Männer	1	-	1	-	-	2
Frauen	-	2	1	-	-	3
Total	4	2	2	7	1	16

2.4 Altersaufbau

Ständige Bevölkerung nach Altersjahr, Geschlecht und Heimat

Stichtag : '31.12.2017 (1212) Dezember' / BST4010 Altersjahr

Abgeschlossene Altersjahre	Heimat						Total
	Liechtensteiner			Ausländer			
	Männer	Frauen	Total	Männer	Frauen	Total	
0	125	130	255	50	36	86	341
1	155	139	294	46	51	97	391
2	120	103	223	57	42	99	322
3	163	123	286	53	44	97	383
4	145	135	280	58	37	95	375
5	144	135	279	45	41	86	365
6	157	149	306	54	46	100	406
7	136	123	259	38	49	87	346
8	183	148	331	51	33	84	415
9	156	115	271	39	49	88	359
10	143	133	276	58	44	102	378
11	159	147	306	35	41	76	382
12	140	146	286	50	54	104	390
13	149	149	298	55	45	100	398
14	122	119	241	57	52	109	350
15	156	161	317	42	37	79	396
16	153	139	292	52	43	95	387
17	165	151	316	50	50	100	416
18	137	172	309	57	53	110	419
19	149	164	313	47	58	105	418
20	178	182	360	54	51	105	465
21	164	169	333	55	51	106	439
22	186	170	356	55	61	116	472
23	162	152	314	68	42	110	424
24	188	167	355	46	61	107	462
25	147	169	316	58	55	113	429
26	182	158	340	61	60	121	461
27	160	152	312	56	86	142	454
28	180	132	312	72	83	155	467
29	183	136	319	77	77	154	473
30	158	144	302	60	110	170	472
31	139	144	283	85	99	184	467
32	155	145	300	75	102	177	477
33	155	142	297	84	100	184	481
34	139	134	273	70	101	171	444
35	164	140	304	93	105	198	502
36	157	131	288	102	99	201	489
37	173	131	304	89	121	210	514
38	145	133	278	110	113	223	501
39	132	124	256	101	129	230	486
40	144	126	270	125	109	234	504
41	168	133	301	101	112	213	514
42	132	147	279	105	134	239	518
43	141	138	279	121	122	243	522
44	161	174	335	127	130	257	592
45	139	164	303	127	139	266	569
46	156	145	301	128	146	274	575
47	204	164	368	149	123	272	640
48	204	186	390	124	128	252	642
49	189	219	408	135	157	292	700

>>

>> Abgeschlossene Altersjahre	Heimat						Total
	Liechtensteiner			Ausländer			
	Männer	Frauen	Total	Männer	Frauen	Total	
50	188	191	379	125	137	262	641
51	177	178	355	117	142	259	614
52	182	175	357	141	122	263	620
53	178	180	358	143	171	314	672
54	183	199	382	124	143	267	649
55	181	183	364	144	126	270	634
56	182	174	356	105	135	240	596
57	188	189	377	124	115	239	616
58	168	184	352	116	117	233	585
59	165	187	352	107	96	203	555
60	171	182	353	92	101	193	546
61	162	168	330	99	87	186	516
62	138	166	304	109	74	183	487
63	146	154	300	88	87	175	475
64	147	146	293	85	73	158	451
65	124	188	312	72	63	135	447
66	148	148	296	84	68	152	448
67	116	156	272	91	55	146	418
68	137	150	287	75	50	125	412
69	122	155	277	94	69	163	440
70	123	146	269	76	45	121	390
71	131	144	275	62	55	117	392
72	108	126	234	51	27	78	312
73	111	155	266	68	43	111	377
74	112	123	235	54	39	93	328
75	96	132	228	49	35	84	312
76	75	123	198	43	29	72	270
77	89	122	211	39	33	72	283
78	75	92	167	36	27	63	230
79	53	100	153	21	21	42	195
80	66	83	149	32	14	46	195
81	47	75	122	21	18	39	161
82	43	64	107	17	17	34	141
83	42	80	122	11	12	23	145
84	35	75	110	15	15	30	140
85	25	56	81	12	7	19	100
86	29	41	70	5	10	15	85
87	22	37	59	5	9	14	73
88	15	41	56	12	11	23	79
89	14	35	49	7	5	12	61
90	13	30	43	3	8	11	54
91	6	31	37	7	5	12	49
92	6	17	23	2	4	6	29
93	2	26	28	2	6	8	36
94	1	12	13	3	3	6	19
95	3	10	13	1	2	3	16
96	1	8	9	-	-	-	9
97	2	8	10	-	-	-	10
98	1	2	3	-	1	1	4
99	-	-	-	2	-	2	2
102	-	2	2	-	-	-	2
105	1	-	1	-	-	-	1
Total	12 392	12 781	25 173	6 498	6 443	12 941	38 114

Ständige Bevölkerung nach Altersjahr, Geschlecht und Zivilstand

Stichtag : '31.12.2017 (1212) Dezember' / BST4020 Altersjahr

Abgeschlossene Altersjahre	Zivilstand												Total
	Männer						Frauen						
	L	V, P	W, PV	T	G, PA	Total	L	V, P	W, PV	T	G, PA	Total	
0	175	-	-	-	-	175	166	-	-	-	-	166	341
1	201	-	-	-	-	201	190	-	-	-	-	190	391
2	177	-	-	-	-	177	145	-	-	-	-	145	322
3	216	-	-	-	-	216	167	-	-	-	-	167	383
4	203	-	-	-	-	203	172	-	-	-	-	172	375
5	189	-	-	-	-	189	176	-	-	-	-	176	365
6	211	-	-	-	-	211	195	-	-	-	-	195	406
7	174	-	-	-	-	174	172	-	-	-	-	172	346
8	234	-	-	-	-	234	181	-	-	-	-	181	415
9	195	-	-	-	-	195	164	-	-	-	-	164	359
10	201	-	-	-	-	201	177	-	-	-	-	177	378
11	194	-	-	-	-	194	188	-	-	-	-	188	382
12	190	-	-	-	-	190	200	-	-	-	-	200	390
13	204	-	-	-	-	204	194	-	-	-	-	194	398
14	179	-	-	-	-	179	171	-	-	-	-	171	350
15	198	-	-	-	-	198	198	-	-	-	-	198	396
16	205	-	-	-	-	205	182	-	-	-	-	182	387
17	215	-	-	-	-	215	201	-	-	-	-	201	416
18	194	-	-	-	-	194	225	-	-	-	-	225	419
19	196	-	-	-	-	196	222	-	-	-	-	222	418
20	231	1	-	-	-	232	227	6	-	-	-	233	465
21	217	2	-	-	-	219	209	10	-	-	1	220	439
22	236	5	-	-	-	241	216	14	-	-	1	231	472
23	219	11	-	-	-	230	172	21	-	-	1	194	424
24	220	14	-	-	-	234	197	30	-	-	1	228	462
25	182	23	-	-	-	205	182	40	-	-	2	224	429
26	222	21	-	-	-	243	158	56	-	-	4	218	461
27	177	38	-	-	1	216	175	60	-	-	3	238	454
28	191	56	-	-	5	252	130	80	-	-	5	215	467
29	183	70	-	-	7	260	126	85	-	-	2	213	473
30	142	71	-	-	5	218	109	132	-	-	13	254	472
31	110	108	-	-	6	224	99	136	-	-	8	243	467
32	120	102	-	-	8	230	81	152	-	-	14	247	477
33	121	111	-	-	7	239	72	160	-	-	10	242	481
34	85	114	-	1	9	209	68	152	-	-	15	235	444
35	105	145	1	-	6	257	73	145	-	-	27	245	502
36	101	146	-	1	11	259	56	159	1	1	13	230	489
37	92	158	-	-	12	262	67	164	1	-	20	252	514
38	80	157	-	-	18	255	65	163	3	-	15	246	501
39	75	146	-	-	12	233	57	176	1	-	19	253	486
40	74	179	-	-	16	269	46	161	2	-	26	235	504
41	83	168	1	-	17	269	44	176	1	-	24	245	514
42	50	170	-	-	17	237	42	210	3	-	26	281	518
43	56	181	-	-	25	262	44	187	3	3	23	260	522
44	61	199	1	1	26	288	52	210	4	1	37	304	592
45	62	180	-	-	24	266	50	206	1	2	44	303	569
46	67	187	2	-	28	284	39	205	1	-	46	291	575
47	73	239	1	1	39	353	57	192	4	-	34	287	640
48	70	224	-	1	33	328	37	219	11	1	46	314	642
49	67	216	3	2	36	324	65	240	10	-	61	376	700

>>

>> Abgeschlossene Altersjahre	Zivilstand												Total
	Männer						Frauen						
	L	V, P	W, PV	T	G, PA	Total	L	V, P	W, PV	T	G, PA	Total	
50	44	224	1	-	44	313	48	212	3	3	62	328	641
51	53	200	-	-	41	294	49	205	2	-	64	320	614
52	49	223	-	3	48	323	33	199	10	-	55	297	620
53	48	208	1	2	62	321	38	252	8	-	53	351	672
54	37	224	3	-	43	307	40	225	7	-	70	342	649
55	44	223	6	1	51	325	24	198	13	-	74	309	634
56	27	204	2	-	54	287	29	199	20	1	60	309	596
57	39	219	8	2	44	312	27	196	13	-	68	304	616
58	21	217	2	-	44	284	32	205	20	-	44	301	585
59	30	188	4	2	48	272	42	166	20	2	53	283	555
60	29	194	-	1	39	263	38	170	28	-	47	283	546
61	24	186	6	1	44	261	22	170	21	4	38	255	516
62	24	183	3	-	37	247	31	156	12	-	41	240	487
63	21	174	7	2	30	234	23	159	19	1	39	241	475
64	14	173	11	3	31	232	16	143	22	1	37	219	451
65	15	145	8	2	26	196	20	171	21	2	37	251	447
66	22	176	7	1	26	232	16	130	32	1	37	216	448
67	15	160	5	-	27	207	22	115	34	1	39	211	418
68	11	164	12	-	25	212	12	130	36	-	22	200	412
69	17	156	7	1	35	216	18	145	37	1	23	224	440
70	16	147	10	1	25	199	10	121	21	3	36	191	390
71	8	151	15	1	18	193	18	112	45	-	24	199	392
72	10	122	7	1	19	159	14	89	37	-	13	153	312
73	11	138	12	-	18	179	18	106	50	-	24	198	377
74	11	131	9	1	14	166	10	80	54	-	18	162	328
75	5	115	9	2	14	145	9	96	43	-	19	167	312
76	8	79	9	1	21	118	10	80	43	3	16	152	270
77	6	97	6	-	19	128	12	75	58	-	10	155	283
78	5	93	8	-	5	111	9	61	43	-	6	119	230
79	6	57	5	-	6	74	6	55	51	-	9	121	195
80	6	73	12	-	7	98	7	31	50	-	9	97	195
81	3	51	10	-	4	68	10	31	47	-	5	93	161
82	2	43	13	-	2	60	9	29	36	-	7	81	141
83	1	43	7	-	2	53	13	20	53	-	6	92	145
84	4	29	12	1	4	50	11	28	45	-	6	90	140
85	1	31	4	1	-	37	7	8	45	-	3	63	100
86	3	23	8	-	-	34	1	14	32	-	4	51	85
87	1	17	7	-	2	27	3	11	30	-	2	46	73
88	-	20	6	1	-	27	5	4	42	-	1	52	79
89	-	15	5	1	-	21	3	2	33	-	2	40	61
90	2	10	4	-	-	16	4	2	32	-	-	38	54
91	1	8	4	-	-	13	3	2	28	1	2	36	49
92	-	5	3	-	-	8	1	1	18	-	1	21	29
93	-	2	2	-	-	4	2	2	27	-	1	32	36
94	-	-	4	-	-	4	1	-	14	-	-	15	19
95	-	1	3	-	-	4	3	1	8	-	-	12	16
96	-	-	1	-	-	1	1	1	6	-	-	8	9
97	-	1	1	-	-	2	1	-	7	-	-	8	10
98	-	1	-	-	-	1	-	-	2	-	1	3	4
99	1	-	1	-	-	2	-	-	-	-	-	-	2
102	-	-	-	-	-	-	-	-	2	-	-	2	2
105	-	-	1	-	-	1	-	-	-	-	-	-	1
Total	8 418	8 786	300	39	1 347	18 890	7 482	8 555	1 426	32	1 729	19 224	38 114

Erläuterung zur Tabelle:

Eine Person mit Zivilstand verschollen wird als verheiratet ausgewiesen.

3 Erwerbstätige ständige Bevölkerung

3.1 Gesamt

Ständige Bevölkerung nach Wirtschaftszweig und Wohngemeinde - Übersicht

Stichtag : '31.12.2017 (1212) Dezember' / BST6005

	Wohngemeinde											Total
	Vaduz	Triesen	Balzers	Triesen- berg	Schaan	Planken	Eschen	Mauren	Gamprin	Ruggell	Schellen- berg	
Erwerbstätig	2 703	2 697	2 256	1 393	2 969	211	2 212	2 237	853	1 142	527	19 200
Sektor 1	19	16	33	19	20	2	24	15	14	21	9	192
A Land- u. Forstw., Fischerei	19	16	33	19	20	2	24	15	14	21	9	192
Sektor 2	601	723	674	359	868	63	723	724	275	301	165	5 476
B Bergbau, Gew. v. Steinen u. Erden	2	5	8	3	-	-	1	2	-	3	1	25
CA H.v. Nahrung, Getränken, Tabakerzgn.	47	62	29	13	115	2	84	60	20	19	16	467
CB H.v. Textilien, Bekleidung, Schuhen	8	10	2	6	9	-	6	9	3	4	-	57
CC H.v. Holzwaren, Papier, Druckerzgn.	42	35	45	24	52	2	36	33	16	17	6	308
CD-CF H.v. chem. u. pharmazeut. Erzgn.	1	5	3	1	14	-	4	15	2	2	-	47
CG H.v. Gummi-, Kunststoff-, Glas-, Keramikwa.	45	74	22	12	25	4	31	19	6	3	8	249
CH Metallerzeugung u. -bearb., Metallergzgn.	75	84	101	36	67	4	63	56	27	40	20	573
CI H.v. EDV-Geräten, elektron. u. opt. Erzgn.	24	34	44	14	28	3	22	37	8	15	3	232
CJ H.v. elektrischen Ausrüstungen	19	15	15	3	26	1	16	14	7	7	1	124
CK Maschinenbau	69	76	99	54	108	12	102	125	48	40	30	763
CL Fahrzeugbau	37	36	16	15	49	4	115	110	28	26	16	452
CM Sonst. Warenh.; Rep. u. Install. Maschinen	55	45	47	23	66	9	47	65	24	22	14	417
D-E Energie- u. Wasserversorg.; Abfallentsorg.	19	28	18	12	27	6	36	28	12	19	9	214
F Baugewerbe	158	214	225	143	282	16	160	151	74	84	41	1 548
Sektor 3	2 083	1 958	1 549	1 015	2 081	146	1 465	1 498	564	820	353	13 532
G Handel, Instandhalt. u. Rep. v. Fahrzeugen	259	266	208	108	229	12	204	215	72	101	29	1 703
H Verkehr u. Lagerei	62	82	52	62	55	5	82	40	23	43	13	519
I Gastgewerbe	110	104	39	73	94	7	45	49	23	22	16	582
JÄ Verlagswesen, audiovis. Medien u. Rundfunk	21	27	9	8	20	1	16	8	4	7	6	127
JB Telekommunikation	7	5	13	4	11	1	3	8	5	5	2	64
JC Informatik- u. Informations-Dienstl.	38	33	36	24	42	3	21	26	15	17	6	261
K Finanz- u. Versicherungsdienstl.	273	241	198	137	220	8	137	157	83	93	36	1 583
L Grundstücks- u. Wohnungswesen	19	18	18	7	22	-	7	12	4	2	2	111
MAA Rechts- u. Steuerberat., Wirtschaftsprüfung	303	205	142	109	244	13	143	157	61	102	25	1 504
MAB Verw. v. Unternehmen, Unternehmensberat.	67	52	20	20	66	4	33	27	18	31	12	350
MAC Architektur- u. Ing.büros; Werkstoffanalysen	89	70	62	37	74	9	51	68	17	25	8	510
MB-MC F&E; sonst. techn. Tätigkeiten	38	36	19	8	50	6	21	25	5	12	8	228
N Sonst. wirtschaftl. Dienstl.	135	134	92	42	134	6	142	130	36	37	12	900
O Öffentliche Verwaltung; Sozialversich.	168	211	189	151	238	16	160	149	61	97	49	1 489
P Erziehung u. Unterricht	96	99	93	55	129	16	89	103	34	63	40	817
QA Gesundheitswesen	128	101	117	48	137	15	86	106	32	56	24	850
QB Heime u. Sozialwesen	114	132	125	57	145	9	130	110	31	58	29	940
R Kunst, Unterhaltung u. Erholung	43	32	25	17	67	6	29	40	12	15	2	288
S Sonst. Dienstl.	73	88	80	37	70	8	52	52	25	25	29	539
T Private Haushalte mit Hauspersonal	38	20	10	9	29	-	12	9	3	5	5	140
U Exterritoriale Org.; Zollbehörden	2	2	2	2	5	1	2	7	-	4	-	27
Arbeitslos	66	70	54	32	77	3	54	50	24	14	10	454
Hausfrau / Hausmann	446	375	386	176	390	32	338	343	132	154	82	2 854
Kind, Schüler, Student	1 054	1 085	1 070	469	1 256	119	958	1 020	392	584	260	8 267
Rentner	1 257	929	824	538	1 347	91	823	694	257	374	205	7 339
Total	5 526	5 156	4 590	2 608	6 039	456	4 385	4 344	1 658	2 268	1 084	38 114

Im Inland tätige ständige Bevölkerung nach Wirtschaftszweig und Wohngemeinde

Stichtag : '31.12.2017 (1212) Dezember' / BST6010

	Wohngemeinde											Total
	Vaduz	Triesen	Balzers	Triesen- berg	Schaan	Planken	Eschen	Mauren	Gamprin	Ruggell	Schellen- berg	
Sektor 1	19	14	33	18	19	2	24	14	13	19	9	184
A Land- u. Forstw., Fischerei	19	14	33	18	19	2	24	14	13	19	9	184
Sektor 2	536	630	586	336	764	53	629	646	229	256	139	4 804
B Bergbau, Gew. v. Steinen u. Erden	2	5	8	3	-	-	1	2	-	3	1	25
CA H.v. Nahrung, Getränken, Tabakerzgn.	45	58	26	13	111	1	81	58	17	16	14	440
CB H.v. Textilien, Bekleidung, Schuhen	8	6	1	6	6	-	3	9	3	4	-	46
CC H.v. Holzwaren, Papier, Druckerzgn.	36	29	37	21	38	2	27	21	11	12	5	239
CD-CF H.v. chem. u. pharmazeut. Erzgn.	-	-	1	-	5	-	2	7	1	2	-	18
CG H.v. Gummi-, Kunststoff-, Glas-, Keramikwa.	43	70	18	11	22	4	23	15	4	3	4	217
CH Metallerzeugung u. -bearb., Metallerzgn.	65	76	89	33	59	2	53	47	21	32	19	496
CI H.v. EDV-Geräten, elektron. u. opt. Erzgn.	20	25	32	11	23	3	17	32	4	11	-	178
CJ H.v. elektrischen Ausrüstungen	15	13	11	3	25	1	14	13	7	6	1	109
CK Maschinenbau	49	53	85	46	81	8	84	106	35	26	24	597
CL Fahrzeugbau	34	30	13	15	43	4	107	103	23	23	16	411
CM Sonst. Warenh.; Rep. u. Install. Maschinen	52	38	43	23	65	9	43	63	21	21	14	392
D-E Energie- u. Wasserversorg.; Abfallentsorg.	18	21	13	12	24	5	30	26	12	18	7	186
F Baugewerbe	149	206	209	139	262	14	144	144	70	79	34	1 450
Sektor 3	1 894	1 755	1 339	943	1 879	129	1 339	1 359	490	727	325	12 179
G Handel, Instandhalt. u. Rep. v. Fahrzeugen	213	207	152	93	195	10	179	172	52	73	22	1 368
H Verkehr u. Lagerei	53	67	35	56	43	3	73	36	19	38	12	435
I Gastgewerbe	102	88	33	70	82	6	38	42	18	20	15	514
JA Verlagswesen, audiovis. Medien u. Rundfunk	20	24	9	8	19	1	14	7	4	6	5	117
JB Telekommunikation	7	5	13	4	9	1	2	8	4	5	2	60
JC Informatik- u. Informations-Dienstl.	31	28	30	19	35	3	18	18	13	14	5	214
K Finanz- u. Versicherungsdienstl.	261	227	185	133	209	6	126	150	76	85	33	1 491
L Grundstücks- u. Wohnungswesen	17	15	15	6	20	-	7	10	3	2	1	96
MAA Rechts- u. Steuerberat., Wirtschaftsprüfung	299	202	141	106	239	13	141	155	61	101	25	1 483
MAB Verw. v. Unternehmen, Unternehmensberat.	63	44	16	19	57	4	30	24	16	30	11	314
MAC Architektur- u. Ing.büros; Werkstoffanalysen	75	64	52	34	65	9	51	58	13	23	6	450
MB-MC F&E; sonst. techn. Tätigkeiten	36	35	14	8	42	6	20	24	5	8	8	206
N Sonst. wirtschaftl. Dienstl.	125	129	86	41	126	6	135	119	33	35	11	846
O Öffentliche Verwaltung; Sozialversich.	163	204	177	149	233	15	160	146	58	93	47	1 445
P Erziehung u. Unterricht	82	82	75	51	108	15	72	94	30	56	38	703
QA Gesundheitswesen	97	77	90	31	105	9	68	93	23	40	22	655
QB Heime u. Sozialwesen	107	127	110	55	139	9	117	103	27	52	26	872
R Kunst, Unterhaltung u. Erholung	41	31	25	15	60	6	28	36	11	15	2	270
S Sonst. Dienstl.	65	80	71	35	64	7	48	49	21	23	29	492
T Private Haushalte mit Hauspersonal	37	19	10	9	29	-	12	9	3	4	5	137
U Exterritoriale Org.; Zollbehörden	-	-	-	1	-	-	-	6	-	4	-	11
Total	2 449	2 399	1 958	1 297	2 662	184	1 992	2 019	732	1 002	473	17 167

Im Inland tätige ständige Bevölkerung nach Wirtschaftszweig, Heimat und Geschlecht

Stichtag : „31.12.2017 (1212) Dezember“ / BST6015

	Heimat						Total
	Liechtensteiner			Ausländer			
	Männer	Frauen	Total	Männer	Frauen	Total	
Sektor 1	121	27	148	23	13	36	184
A Land- u. Forstw., Fischerei	121	27	148	23	13	36	184
Sektor 2	2 003	694	2 697	1 534	573	2 107	4 804
B Bergbau, Gew. v. Steinen u. Erden	14	3	17	8	-	8	25
CA H.v. Nahrung, Getränken, Tabakerzgn.	66	52	118	218	104	322	440
CB H.v. Textilien, Bekleidung, Schuhen	6	22	28	2	16	18	46
CC H.v. Holzwaren, Papier, Druckerzgn.	143	40	183	41	15	56	239
CD-CF H.v. chem. u. pharmazeut. Erzgn.	7	3	10	7	1	8	18
CG H.v. Gummi-, Kunststoff-, Glas-, Keramikwa.	48	43	91	50	76	126	217
CH Metallerzeugung u. -bearb., Metallerzgn.	253	71	324	132	40	172	496
CI H.v. EDV-Geräten, elektron. u. opt. Erzgn.	70	41	111	45	22	67	178
CJ H.v. elektrischen Ausrüstungen	32	27	59	26	24	50	109
CK Maschinenbau	285	86	371	143	83	226	597
CL Fahrzeugbau	152	48	200	162	49	211	411
CM Sonst. Warenh.; Rep. u. Install. Maschinen	126	102	228	80	84	164	392
D-E Energie- u. Wasserversorg.; Abfallentsorg.	120	25	145	35	6	41	186
F Baugewerbe	681	131	812	585	53	638	1 450
Sektor 3	3 882	4 242	8 124	1 766	2 289	4 055	12 179
G Handel, Instandhalt. u. Rep. v. Fahrzeugen	447	417	864	238	266	504	1 368
H Verkehr u. Lagerei	167	100	267	108	60	168	435
I Gastgewerbe	80	150	230	110	174	284	514
JA Verlagswesen, audiovis. Medien u. Rundfunk	47	44	91	13	13	26	117
JB Telekommunikation	33	11	44	14	2	16	60
JC Informatik- u. Informations-Dienstl.	109	38	147	56	11	67	214
K Finanz- u. Versicherungsdienstl.	579	486	1 065	237	189	426	1 491
L Grundstücks- u. Wohnungswesen	27	37	64	17	15	32	96
MAA Rechts- u. Steuerberat., Wirtschaftsprüfung	511	554	1 065	178	240	418	1 483
MAB Verw. v. Unternehmen, Unternehmensberat.	84	46	130	129	55	184	314
MAC Architektur- u. Ing.büros; Werkstoffanalysen	246	83	329	72	49	121	450
MB-MC F&E; sonst. techn. Tätigkeiten	72	66	138	31	37	68	206
N Sonst. wirtschaftl. Dienstl.	222	166	388	175	283	458	846
O Öffentliche Verwaltung; Sozialversich.	706	509	1 215	92	138	230	1 445
P Erziehung u. Unterricht	167	378	545	52	106	158	703
QA Gesundheitswesen	83	329	412	61	182	243	655
QB Heime u. Sozialwesen	136	459	595	63	214	277	872
R Kunst, Unterhaltung u. Erholung	90	83	173	41	56	97	270
S Sonst. Dienstl.	67	239	306	55	131	186	492
T Private Haushalte mit Hauspersonal	9	47	56	13	68	81	137
U Exterritoriale Org.; Zollbehörden	-	-	-	11	-	11	11
Total	6 006	4 963	10 969	3 323	2 875	6 198	17 167

Im Inland tätige ständige Bevölkerung nach Wirtschaftszweig und Kategorie

Stichtag : '31.12.2017 (1212) Dezember' / BST6070

	Kategorie							Total
	Liechten- steiner	Niederge- lassene	Dauerauf- enthalter	Jahresauf- enthalter	Kurzauf- enthalter	Vorläufig Auf- genommene	Zöllner und Angehörige	
Sektor 1	148	4	9	9	14	-	-	184
A Land- u. Forstw., Fischerei	148	4	9	9	14	-	-	184
Sektor 2	2 697	469	1 107	529	1	1	-	4 804
B Bergbau, Gew. v. Steinen u. Erden	17	4	3	1	-	-	-	25
CA H.v. Nahrung, Getränken, Tabakerzgn.	118	84	170	68	-	-	-	440
CB H.v. Textilien, Bekleidung, Schuhen	28	3	13	2	-	-	-	46
CC H.v. Holzwaren, Papier, Druckerzgn.	183	12	26	18	-	-	-	239
CD-CF H.v. chem. u. pharmazeut. Erzgn.	10	5	2	1	-	-	-	18
CG H.v. Gummi-, Kunststoff-, Glas-, Keramikwa.	91	40	63	23	-	-	-	217
CH Metallerzeugung u. -bearb., Metallerzgn.	324	55	86	30	-	1	-	496
CI H.v. EDV-Geräten, elektron. u. opt. Erzgn.	111	22	34	11	-	-	-	178
CJ H.v. elektrischen Ausrüstungen	59	15	25	10	-	-	-	109
CK Maschinenbau	371	41	117	68	-	-	-	597
CL Fahrzeugbau	200	45	98	68	-	-	-	411
CM Sonst. Warenh.; Rep. u. Install. Maschinen	228	24	102	38	-	-	-	392
D-E Energie- u. Wasserversorg.; Abfallentsorg.	145	13	17	11	-	-	-	186
F Baugewerbe	812	106	351	180	1	-	-	1 450
Sektor 3	8 124	933	2 067	1 041	1	2	11	12 179
G Handel, Instandhalt. u. Rep. v. Fahrzeugen	864	126	235	142	-	1	-	1 368
H Verkehr u. Lagerei	267	54	76	38	-	-	-	435
I Gastgewerbe	230	46	139	98	1	-	-	514
JA Verlagswesen, audiovis. Medien u. Rundfunk	91	4	18	4	-	-	-	117
JB Telekommunikation	44	3	9	4	-	-	-	60
JC Informatik- u. Informations-Dienstl.	147	14	33	20	-	-	-	214
K Finanz- u. Versicherungsdienstl.	1 065	99	204	123	-	-	-	1 491
L Grundstücks- u. Wohnungswesen	64	11	16	5	-	-	-	96
MAA Rechts- u. Steuerberat., Wirtschaftsprüfung	1 065	96	227	95	-	-	-	1 483
MAB Verw. v. Unternehmen, Unternehmensberat.	130	35	95	54	-	-	-	314
MAC Architektur- u. Ing.büros; Werkstoffanalysen	329	28	60	33	-	-	-	450
MB-MC F&E; sonst. techn. Tätigkeiten	138	14	32	22	-	-	-	206
N Sonst. wirtschaftl. Dienstl.	388	122	194	141	-	1	-	846
O Öffentliche Verwaltung; Sozialversich.	1 215	62	132	36	-	-	-	1 445
P Erziehung u. Unterricht	545	25	103	30	-	-	-	703
QA Gesundheitswesen	412	45	149	49	-	-	-	655
QB Heime u. Sozialwesen	595	73	148	56	-	-	-	872
R Kunst, Unterhaltung u. Erholung	173	18	55	24	-	-	-	270
S Sonst. Dienstl.	306	43	94	49	-	-	-	492
T Private Haushalte mit Hauspersonal	56	15	48	18	-	-	-	137
U Exterritoriale Org.; Zollbehörden	-	-	-	-	-	-	11	11
Total	10 969	1 406	3 183	1 579	16	3	11	17 167

Erläuterung zur Tabelle:

Die Angehörigen der Zöllner erhalten auf Wunsch seit dem 14. August 2001 eine Jahresaufenthaltsbewilligung.

Im Inland tätige ständige Bevölkerung nach Staatsbürgerschaft und Wohngemeinde

Stichtag : '31.12.2017 (1212) Dezember' / BST6020

	Wohngemeinde											Total
	Vaduz	Triesen	Balzers	Triesen- berg	Schaan	Planken	Eschen	Mauren	Gamprin	Ruggell	Schellen- berg	
Liechtenstein	1 421	1 461	1 385	1 031	1 540	132	1 238	1 200	489	720	352	10 969
Schweiz	235	280	190	79	219	10	151	180	63	120	44	1 571
EWR	591	492	299	161	754	38	386	511	139	128	65	3 564
Belgien	-	2	-	6	-	-	1	2	-	-	-	11
Bulgarien	1	1	-	-	-	-	1	1	-	-	-	4
Dänemark	7	1	-	1	2	-	1	1	-	-	-	13
Deutschland	165	91	26	47	119	23	82	110	42	37	26	768
Estland	-	-	1	-	-	-	-	-	-	-	-	1
Finnland	1	1	-	-	-	-	-	-	-	2	-	4
Frankreich	7	5	2	2	6	-	2	8	2	-	1	35
Griechenland	2	1	-	-	14	-	1	-	-	-	-	18
Grossbritannien	7	5	2	2	2	-	2	2	1	2	1	26
Irland	2	-	1	-	3	-	1	1	-	-	-	8
Island	1	-	-	-	-	-	-	1	-	-	-	2
Italien	74	107	164	16	97	3	38	74	14	12	5	604
Kroatien	6	7	1	5	22	-	15	6	-	1	-	63
Lettland	1	-	-	-	1	-	-	-	-	-	-	2
Litauen	-	-	-	-	-	-	-	-	-	-	2	2
Luxemburg	-	1	-	1	-	-	-	-	-	-	-	2
Malta	-	1	-	-	-	-	-	-	-	-	-	1
Niederlande	5	11	2	5	3	-	1	4	-	2	1	34
Norwegen	1	-	-	1	1	-	-	1	-	1	-	5
Österreich	192	127	63	63	203	11	173	234	51	57	27	1 201
Polen	4	5	1	2	1	-	4	2	-	2	-	21
Portugal	67	101	31	4	138	-	30	21	17	1	-	410
Rumänien	3	2	-	-	2	-	-	-	1	-	-	8
Schweden	3	1	1	1	2	-	-	1	-	-	-	9
Slowakei	5	6	1	4	2	-	1	1	-	2	-	22
Slowenien	3	1	-	-	4	-	7	4	3	3	1	26
Spanien	30	10	3	-	124	1	23	27	8	6	-	232
Tschechien	1	1	-	1	-	-	1	2	-	-	-	6
Ungarn	3	4	-	-	8	-	2	8	-	-	1	26
Übriges Europa	149	122	54	13	95	1	187	93	30	16	8	768
Albanien	-	1	1	-	-	-	-	-	-	-	-	2
Belarus	-	1	-	-	-	-	-	1	-	-	-	2
Bosnien-Herzegowina	34	17	7	-	17	-	48	19	5	-	-	147
Kosovo	36	22	10	5	35	-	44	16	8	6	-	182
Mazedonien	11	8	9	-	7	-	7	9	-	-	-	51
Montenegro	-	1	1	-	2	-	1	-	1	-	-	6
Russland	3	2	1	-	2	-	1	2	-	2	-	13
Serbien	20	35	20	5	16	-	13	4	-	1	3	117
Türkei	44	34	3	2	12	-	69	40	15	3	5	227
Ukraine	1	1	2	1	4	1	4	2	1	4	-	21
Afrika	7	8	2	-	6	2	9	6	1	2	1	44
Ägypten	3	1	-	-	1	1	-	-	-	-	-	6
Algerien	1	1	-	-	-	-	-	-	-	-	-	2
Eritrea	-	-	-	-	1	-	4	1	1	-	-	7
Kongo (Demokr. Rep.)	-	1	-	-	-	-	-	-	-	-	-	1
Madagaskar	1	-	-	-	-	-	-	-	-	1	-	2

>>	Wohngemeinde											Total
	Vaduz	Triesen	Balzers	Triesenberg	Schaan	Planken	Eschen	Mauren	Gamprin	Ruggell	Schellenberg	
Marokko	-	1	1	-	1	-	-	1	-	1	-	5
Nigeria	-	1	-	-	-	-	2	-	-	-	-	3
Simbabwe	-	-	-	-	1	-	-	-	-	-	-	1
Somalia	2	-	-	-	-	-	2	2	-	-	-	6
Südafrika	-	-	-	-	-	1	-	-	-	-	1	2
Tunesien	-	3	1	-	2	-	1	2	-	-	-	9
Amerika	21	16	8	10	22	-	11	15	6	12	2	123
Argentinien	1	-	-	-	-	-	-	-	-	-	-	1
Brasilien	9	4	1	2	6	-	5	5	3	6	1	42
Chile	-	-	-	-	-	-	-	-	-	1	-	1
Dominikanische Rep.	4	6	5	2	7	-	2	5	1	2	-	34
Ecuador	1	-	-	-	1	-	-	-	-	-	-	2
Guatemala	-	-	1	-	-	-	-	-	-	-	-	1
Kanada	1	-	-	1	-	-	-	-	-	1	-	3
Kolumbien	-	-	-	-	5	-	1	3	1	-	-	10
Kuba	-	1	-	-	-	-	-	-	-	-	-	1
Mexiko	-	2	-	-	-	-	2	-	-	-	-	4
Panama	1	-	-	-	-	-	-	-	-	-	-	1
Paraguay	-	-	-	1	-	-	-	-	-	-	-	1
Peru	-	1	-	1	3	-	-	1	-	-	-	6
USA	4	2	1	3	-	-	1	1	1	2	1	16
Asien	23	19	20	3	24	1	9	14	4	3	1	121
Afghanistan	-	-	-	-	-	-	-	1	-	-	-	1
Armenien	2	-	-	-	-	-	-	-	2	-	-	4
Bangladesch	-	1	-	-	-	-	-	-	-	-	-	1
China	3	9	11	1	8	-	3	3	1	2	-	41
Indien	2	1	-	-	2	-	-	4	-	-	-	9
Indonesien	1	1	-	-	1	-	-	-	-	-	-	3
Irak	2	-	-	-	1	-	-	1	-	-	-	4
Iran	1	-	-	-	-	-	-	-	-	-	-	1
Japan	3	3	-	-	-	-	1	-	-	-	-	7
Jordanien	-	-	-	-	1	-	-	-	-	-	-	1
Kambodscha	1	-	-	-	-	-	-	-	-	-	-	1
Korea (Republik)	-	-	-	-	-	-	-	-	1	-	-	1
Laos	1	-	-	-	-	-	-	-	-	-	-	1
Malediven	-	-	-	-	1	-	-	-	-	-	-	1
Nepal	-	-	1	-	-	-	-	-	-	-	-	1
Pakistan	-	-	-	-	1	-	-	-	-	-	-	1
Philippinen	1	-	1	-	2	-	2	2	-	-	-	8
Sri Lanka	-	1	-	1	-	-	-	-	-	-	-	2
Syrien	-	1	-	-	-	-	-	-	-	-	-	1
Taiwan	-	-	-	-	1	-	-	-	-	-	-	1
Thailand	6	2	5	1	6	1	3	3	-	1	1	29
Usbekistan	-	-	2	-	-	-	-	-	-	-	-	2
Ozeanien	2	1	-	-	2	-	1	-	-	1	-	7
Australien	2	1	-	-	1	-	1	-	-	1	-	6
Neuseeland	-	-	-	-	1	-	-	-	-	-	-	1
Total	2 449	2 399	1 958	1 297	2 662	184	1 992	2 019	732	1 002	473	17 167

Im Ausland tätige ständige Bevölkerung nach Wirtschaftszweig und Wohngemeinde

Stichtag : '31.12.2017 (1212) Dezember' / BST6010 2

	Wohngemeinde											Total
	Vaduz	Triesen	Balzers	Triesenberg	Schaan	Planken	Eschen	Mauren	Gamprin	Ruggell	Schellenberg	
Sektor 1	-	2	-	1	1	-	-	1	1	2	-	8
A Land- u. Forstw., Fischerei	-	2	-	1	1	-	-	1	1	2	-	8
Sektor 2	65	93	88	23	104	10	94	78	46	45	26	672
CA H.v. Nahrung, Getränken, Tabakerzgn.	2	4	3	-	4	1	3	2	3	3	2	27
CB H.v. Textilien, Bekleidung, Schuhen	-	4	1	-	3	-	3	-	-	-	-	11
CC H.v. Holzwaren, Papier, Druckerzgn.	6	6	8	3	14	-	9	12	5	5	1	69
CD-CF H.v. chem. u. pharmazeut. Erzgn.	1	5	2	1	9	-	2	8	1	-	-	29
CG H.v. Gummi-, Kunststoff-, Glas-, Keramikwa.	2	4	4	1	3	-	8	4	2	-	4	32
CH Metallerzeugung u. -bearb., Metallierzgn.	10	8	12	3	8	2	10	9	6	8	1	77
CI H.v. EDV-Geräten, elektron. u. opt. Erzgn.	4	9	12	3	5	-	5	5	4	4	3	54
CJ H.v. elektrischen Ausrüstungen	4	2	4	-	1	-	2	1	-	1	-	15
CK Maschinenbau	20	23	14	8	27	4	18	19	13	14	6	166
CL Fahrzeugbau	3	6	3	-	6	-	8	7	5	3	-	41
CM Sonst. Warenh.; Rep. u. Install. Maschinen	3	7	4	-	1	-	4	2	3	1	-	25
D-E Energie- u. Wasserversorg.; Abfallentsorg.	1	7	5	-	3	1	6	2	-	1	2	28
F Baugewerbe	9	8	16	4	20	2	16	7	4	5	7	98
Sektor 3	189	203	210	72	202	17	126	139	74	93	28	1353
G Handel, Instandhalt. u. Rep. v. Fahrzeugen	46	59	56	15	34	2	25	43	20	28	7	335
H Verkehr u. Lagerei	9	15	17	6	12	2	9	4	4	5	1	84
I Gastgewerbe	8	16	6	3	12	1	7	7	5	2	1	68
JA Verlagswesen, audiovis. Medien u. Rundfunk	1	3	-	-	1	-	2	1	-	1	1	10
JB Telekommunikation	-	-	-	-	2	-	1	-	1	-	-	4
JC Informatik- u. Informations-Dienstl.	7	5	6	5	7	-	3	8	2	3	1	47
K Finanz- u. Versicherungsdienstl.	12	14	13	4	11	2	11	7	7	8	3	92
L Grundstücks- u. Wohnungswesen	2	3	3	1	2	-	-	2	1	-	1	15
MAA Rechts- u. Steuerberat., Wirtschaftsprüfung	4	3	1	3	5	-	2	2	-	1	-	21
MAB Verw. v. Unternehmen, Unternehmensberat.	4	8	4	1	9	-	3	3	2	1	1	36
MAC Architektur- u. Ing.büros; Werkstoffanalysen	14	6	10	3	9	-	-	10	4	2	2	60
MB-MC F&E; sonst. techn. Tätigkeiten	2	1	5	-	8	-	1	1	-	4	-	22
N Sonst. wirtschaftl. Dienstl.	10	5	6	1	8	-	7	11	3	2	1	54
O Öffentliche Verwaltung; Sozialversich.	5	7	12	2	5	1	-	3	3	4	2	44
P Erziehung u. Unterricht	14	17	18	4	21	1	17	9	4	7	2	114
QA Gesundheitswesen	31	24	27	17	32	6	18	13	9	16	2	195
QB Heime u. Sozialwesen	7	5	15	2	6	-	13	7	4	6	3	68
R Kunst, Unterhaltung u. Erholung	2	1	-	2	7	-	1	4	1	-	-	18
S Sonst. Dienstl.	8	8	9	2	6	1	4	3	4	2	-	47
T Private Haushalte mit Hauspersonal	1	1	-	-	-	-	-	-	-	1	-	3
U Exterritoriale Org.; Zollbehörden	2	2	2	1	5	1	2	1	-	-	-	16
Total	254	298	298	96	307	27	220	218	121	140	54	2033

Im Ausland tätige ständige Bevölkerung nach Wirtschaftszweig, Heimat und Geschlecht

Stichtag : '31.12.2017 (1212) Dezember' / BST6030

	Heimat						Total
	Liechtensteiner			Ausländer			
	Männer	Frauen	Total	Männer	Frauen	Total	
Sektor 1	7	-	7	1	-	1	8
A Land- u. Forstw., Fischerei	7	-	7	1	-	1	8
Sektor 2	297	71	368	256	48	304	672
CA H.v. Nahrung, Getränken, Tabakerzgn.	9	2	11	12	4	16	27
CB H.v. Textilien, Bekleidung, Schuhen	-	4	4	3	4	7	11
CC H.v. Holzwaren, Papier, Druckerzgn.	28	8	36	25	8	33	69
CD-CF H.v. chem. u. pharmazeut. Erzgn.	12	4	16	7	6	13	29
CG H.v. Gummi-, Kunststoff-, Glas-, Keramikwa.	14	5	19	12	1	13	32
CH Metallerzeugung u. -bearb., Metallerzgn.	37	4	41	31	5	36	77
CI H.v. EDV-Geräten, elektron. u. opt. Erzgn.	30	8	38	13	3	16	54
CJ H.v. elektrischen Ausrüstungen	5	-	5	9	1	10	15
CK Maschinenbau	81	16	97	61	8	69	166
CL Fahrzeugbau	20	4	24	13	4	17	41
CM Sonst. Warenh.; Rep. u. Install. Maschinen	8	6	14	11	-	11	25
D-E Energie- u. Wasserversorg.; Abfallentsorg.	15	2	17	8	3	11	28
F Baugewerbe	38	8	46	51	1	52	98
Sektor 3	360	392	752	312	289	601	1 353
G Handel, Instandhalt. u. Rep. v. Fahrzeugen	83	78	161	92	82	174	335
H Verkehr u. Lagerei	35	10	45	34	5	39	84
I Gastgewerbe	13	28	41	15	12	27	68
JA Verlagswesen, audiovis. Medien u. Rundfunk	3	4	7	2	1	3	10
JB Telekommunikation	2	-	2	1	1	2	4
JC Informatik- u. Informations-Dienstl.	29	3	32	12	3	15	47
K Finanz- u. Versicherungsdienstl.	37	19	56	23	13	36	92
L Grundstücks- u. Wohnungswesen	3	3	6	6	3	9	15
MAA Rechts- u. Steuerberat., Wirtschaftsprüfung	3	8	11	6	4	10	21
MAB Verw. v. Unternehmen, Unternehmensberat.	12	4	16	13	7	20	36
MAC Architektur- u. Ing.büros; Werkstoffanalysen	23	7	30	26	4	30	60
MB-MC F&E; sonst. techn. Tätigkeiten	9	6	15	6	1	7	22
N Sonst. wirtschaftl. Dienstl.	19	13	32	14	8	22	54
O Öffentliche Verwaltung; Sozialversich.	7	18	25	9	10	19	44
P Erziehung u. Unterricht	30	34	64	21	29	50	114
QA Gesundheitswesen	27	91	118	17	60	77	195
QB Heime u. Sozialwesen	9	31	40	6	22	28	68
R Kunst, Unterhaltung u. Erholung	7	5	12	4	2	6	18
S Sonst. Dienstl.	5	18	23	5	19	24	47
T Private Haushalte mit Hauspersonal	-	1	1	-	2	2	3
U Exterritoriale Org.; Zollbehörden	4	11	15	-	1	1	16
Total	664	463	1 127	569	337	906	2 033

Im Ausland tätige ständige Bevölkerung nach Wirtschaftszweig und Kategorie

Stichtag : '31.12.2017 (1212) Dezember' / BST6070 2

	Kategorie				Total
	Liechtensteiner	Nieder- gelassene	Dauer- aufenthalter	Jahres- aufenthalter	
Sektor 1	7	-	1	-	8
A Land- u. Forstw., Fischerei	7	-	1	-	8
Sektor 2	368	56	173	75	672
CA H.v. Nahrung, Getränken, Tabakerzgn.	11	3	10	3	27
CB H.v. Textilien, Bekleidung, Schuhen	4	-	5	2	11
CC H.v. Holzwaren, Papier, Druckerzgn.	36	7	16	10	69
CD-CF H.v. chem. u. pharmazeut. Erzgn.	16	3	9	1	29
CG H.v. Gummi-, Kunststoff-, Glas-, Keramikwa.	19	2	7	4	32
CH Metallerzeugung u. -bearb., Metallerzgn.	41	10	19	7	77
CI H.v. EDV-Geräten, elektron. u. opt. Erzgn.	38	6	6	4	54
CJ H.v. elektrischen Ausrüstungen	5	2	6	2	15
CK Maschinenbau	97	12	42	15	166
CL Fahrzeugbau	24	5	9	3	41
CM Sonst. Warenh.; Rep. u. Install. Maschinen	14	2	7	2	25
D-E Energie- u. Wasserversorg.; Abfallentsorg.	17	1	6	4	28
F Baugewerbe	46	3	31	18	98
Sektor 3	752	129	321	151	1 353
G Handel, Instandhalt. u. Rep. v. Fahrzeugen	161	45	84	45	335
H Verkehr u. Lagerei	45	7	27	5	84
I Gastgewerbe	41	8	15	4	68
JA Verlagswesen, audiovis. Medien u. Rundfunk	7	1	2	-	10
JB Telekommunikation	2	-	1	1	4
JC Informatik- u. Informations-Dienstl.	32	2	9	4	47
K Finanz- u. Versicherungsdienstl.	56	6	22	8	92
L Grundstücks- u. Wohnungswesen	6	3	4	2	15
MAA Rechts- u. Steuerberat., Wirtschaftsprüfung	11	2	3	5	21
MAB Verw. v. Unternehmen, Unternehmensberat.	16	4	10	6	36
MAC Architektur- u. Ing.büros; Werkstoffanalysen	30	8	17	5	60
MB-MC F&E; sonst. techn. Tätigkeiten	15	2	2	3	22
N Sonst. wirtschaftl. Dienstl.	32	4	13	5	54
O Öffentliche Verwaltung; Sozialversich.	25	3	11	5	44
P Erziehung u. Unterricht	64	4	36	10	114
QA Gesundheitswesen	118	9	34	34	195
QB Heime u. Sozialwesen	40	9	16	3	68
R Kunst, Unterhaltung u. Erholung	12	2	3	1	18
S Sonst. Dienstl.	23	8	12	4	47
T Private Haushalte mit Hauspersonal	1	2	-	-	3
U Exterritoriale Org.; Zollbehörden	15	-	-	1	16
Total	1 127	185	495	226	2 033

Im Ausland tätige ständige Bevölkerung nach Staatsbürgerschaft und Wohngemeinde

Stichtag : '31.12.2017 (1212) Dezember' / BST6020 2

	Wohngemeinde											Total
	Vaduz	Triesen	Balzers	Triesen- berg	Schaan	Planken	Eschen	Mauren	Gamprin	Ruggell	Schellen- berg	
Liechtenstein	143	164	165	62	166	14	127	100	77	76	33	1 127
Schweiz	39	66	77	21	65	5	39	49	21	33	11	426
EWR	63	53	52	13	67	7	46	56	22	27	10	416
Belgien	-	-	1	1	1	-	-	-	-	-	-	3
Dänemark	-	-	-	-	1	-	-	-	-	-	-	1
Deutschland	18	12	8	7	22	3	11	13	7	7	2	110
Estland	-	-	-	-	1	-	-	-	-	-	-	1
Finnland	1	1	-	-	-	-	-	-	-	-	-	2
Frankreich	-	3	-	1	-	-	-	2	-	-	-	6
Griechenland	-	-	-	-	1	-	-	-	-	-	-	1
Grossbritannien	-	-	-	-	-	-	-	-	-	1	-	1
Irland	-	-	-	-	-	-	-	1	-	-	-	1
Italien	11	15	27	-	7	-	4	7	4	-	1	76
Kroatien	1	-	-	-	-	-	1	2	-	-	-	4
Malta	-	-	-	-	-	-	-	-	1	-	-	1
Niederlande	1	1	-	-	2	-	-	-	-	-	-	4
Norwegen	-	-	1	-	-	-	-	-	-	-	-	1
Österreich	20	13	7	4	18	4	29	25	6	18	7	151
Polen	-	-	1	-	-	-	-	2	-	-	-	3
Portugal	5	7	6	-	6	-	1	2	2	-	-	29
Schweden	2	-	-	-	-	-	-	-	-	-	-	2
Spanien	4	-	1	-	8	-	-	2	2	1	-	18
Tschechien	-	1	-	-	-	-	-	-	-	-	-	1
Übriges Europa	7	12	4	-	6	-	6	13	1	1	-	50
Bosnien-Herzegowina	2	1	2	-	1	-	2	4	1	-	-	13
Kosovo	2	2	-	-	1	-	-	1	-	-	-	6
Mazedonien	-	-	1	-	1	-	1	3	-	-	-	6
Russland	-	2	-	-	3	-	1	-	-	-	-	6
Serbien	2	1	1	-	-	-	1	1	-	-	-	6
Türkei	1	6	-	-	-	-	1	4	-	1	-	13
Afrika	-	1	-	-	-	1	-	-	-	-	-	2
Südafrika	-	-	-	-	-	1	-	-	-	-	-	1
Tunesien	-	1	-	-	-	-	-	-	-	-	-	1
Amerika	1	1	-	-	1	-	2	-	-	3	-	8
Brasilien	1	1	-	-	-	-	-	-	-	2	-	4
Dominikanische Rep.	-	-	-	-	1	-	-	-	-	1	-	2
USA	-	-	-	-	-	-	2	-	-	-	-	2
Asien	1	1	-	-	2	-	-	-	-	-	-	4
Armenien	1	-	-	-	-	-	-	-	-	-	-	1
China	-	-	-	-	1	-	-	-	-	-	-	1
Thailand	-	1	-	-	1	-	-	-	-	-	-	2
Total	254	298	298	96	307	27	220	218	121	140	54	2 033

3.2 Liechtensteinerinnen und Liechtensteiner

Liechtensteiner nach Wirtschaftszweig und Wohngemeinde - Übersicht

Stichtag : '31.12.2017 (1212) Dezember' / BST6005 2

	Wohngemeinde											Total
	Vaduz	Triesen	Balzers	Triesenberg	Schaan	Planken	Eschen	Mauren	Gamprin	Ruggell	Schellenberg	
Erwerbstätig	1 564	1 625	1 550	1 093	1 706	146	1 365	1 300	566	796	385	12 096
Sektor 1	14	14	28	18	15	2	17	11	13	16	7	155
A Land- u. Forstw., Fischerei	14	14	28	18	15	2	17	11	13	16	7	155
Sektor 2	291	409	414	282	383	44	374	363	172	211	122	3 065
B Bergbau, Gew. v. Steinen u. Erden	2	3	5	3	-	-	-	1	-	3	-	17
CA H.v. Nahrung, Getränken, Tabakerzgn.	19	17	15	7	16	-	16	17	6	9	7	129
CB H.v. Textilien, Bekleidung, Schuhen	6	7	1	3	1	-	4	5	2	3	-	32
CC H.v. Holzwaren, Papier, Druckerzgn.	34	25	32	19	34	2	22	20	13	14	4	219
CD-CF H.v. chem. u. pharmazeut. Erzgn.	-	4	2	1	5	-	3	8	2	1	-	26
CG H.v. Gummi-, Kunststoff-, Glas-, Keramikwa.	13	38	9	7	7	1	14	7	5	2	7	110
CH Metallerzeugung u. -bearb., Metallergzgn.	42	52	70	30	39	2	31	36	18	29	16	365
CI H.v. EDV-Geräten, elektron. u. opt. Erzgn.	14	23	29	9	16	1	14	23	8	10	2	149
CJ H.v. elektrischen Ausrüstungen	5	8	9	3	13	-	11	7	5	2	1	64
CK Maschinenbau	31	51	62	42	64	10	60	65	28	31	24	468
CL Fahrzeugbau	17	18	9	9	24	4	53	43	17	17	13	224
CM Sonst. Warenh.; Rep. u. Install. Maschinen	28	23	30	19	34	6	30	31	17	13	11	242
D-E Energie- u. Wasserversorg.; Abfallentsorg.	10	23	12	12	22	5	24	20	10	16	8	162
F Baugewerbe	70	117	129	118	108	13	92	80	41	61	29	858
Sektor 3	1 259	1 202	1 108	793	1 308	100	974	926	381	569	256	8 876
G Handel, Instandhalt. u. Rep. v. Fahrzeugen	150	158	144	78	130	5	128	122	42	53	15	1 025
H Verkehr u. Lagerei	35	45	29	46	28	3	45	25	15	31	10	312
I Gastgewerbe	34	48	17	45	42	3	27	16	12	12	15	271
JA Verlagswesen, audiovis. Medien u. Rundfunk	15	20	5	8	16	1	14	6	3	6	4	98
JB Telekommunikation	3	2	11	4	8	-	3	6	5	2	2	46
JC Informatik- u. Informations-Dienstl.	26	26	25	18	26	3	15	16	7	12	5	179
K Finanz- u. Versicherungsdienstl.	174	158	165	113	145	7	94	110	61	65	29	1 121
L Grundstücks- u. Wohnungswesen	15	9	13	4	12	-	5	8	3	1	-	70
MAA Rechts- u. Steuerberat., Wirtschaftsprüfung	203	140	109	89	162	8	108	111	45	80	21	1 076
MAB Verw. v. Unternehmen, Unternehmensberat.	28	20	12	5	30	3	19	4	7	15	3	146
MAC Architektur- u. Ing.büros; Werkstoffanalysen	60	46	49	31	54	7	33	44	9	20	6	359
MB-MC F&E; sonst. techn. Tätigkeiten	27	22	14	7	34	4	15	13	4	8	5	153
N Sonst. wirtschaftl. Dienstl.	63	54	47	33	49	5	65	60	13	26	5	420
O Öffentliche Verwaltung; Sozialversich.	132	163	163	140	191	15	133	123	51	84	45	1 240
P Erziehung u. Unterricht	71	66	74	42	92	6	72	73	31	49	33	609
QA Gesundheitswesen	73	54	75	34	85	10	63	59	24	36	17	530
QB Heime u. Sozialwesen	70	97	81	44	101	7	82	70	20	38	25	635
R Kunst, Unterhaltung u. Erholung	28	17	20	15	44	5	17	22	7	9	1	185
S Sonst. Dienstl.	40	48	46	31	45	7	28	32	20	19	13	329
T Private Haushalte mit Hauspersonal	10	7	8	5	9	-	6	5	2	3	2	57
U Exterritoriale Org.; Zollbehörden	2	2	1	1	5	1	2	1	-	-	-	15
Arbeitslos	38	40	31	20	46	3	30	28	16	10	4	266
Hausfrau / Hausmann	152	173	232	115	175	21	158	156	73	80	41	1 376
Kind, Schüler, Student	673	797	898	416	896	102	729	713	324	499	244	6 291
Rentner	787	638	646	430	916	67	582	470	174	285	149	5 144
Total	3 214	3 273	3 357	2 074	3 739	339	2 864	2 667	1 153	1 670	823	25 173

Im Inland tätige Liechtensteiner nach Wirtschaftszweig und Wohngemeinde

Stichtag : '31.12.2017 (1212) Dezember' / BST6010 3

	Wohngemeinde											Total
	Vaduz	Triesen	Balzers	Triesen- berg	Schaan	Planken	Eschen	Mauren	Gamprin	Ruggell	Schellen- berg	
Sektor 1	14	12	28	17	14	2	17	11	12	14	7	148
A Land- u. Forstw., Fischerei	14	12	28	17	14	2	17	11	12	14	7	148
Sektor 2	264	356	369	266	326	39	319	331	139	185	103	2 697
B Bergbau, Gew. v. Steinen u. Erden	2	3	5	3	-	-	-	1	-	3	-	17
CA H.v. Nahrung, Getränken, Tabakerzgn.	18	17	13	7	14	-	15	17	4	7	6	118
CB H.v. Textilien, Bekleidung, Schuhen	6	5	1	3	1	-	2	5	2	3	-	28
CC H.v. Holzwaren, Papier, Druckerzgn.	32	22	28	17	27	2	16	15	10	11	3	183
CD-CF H.v. chem. u. pharmazeut. Erzgn.	-	-	1	-	1	-	2	4	1	1	-	10
CG H.v. Gummi-, Kunststoff-, Glas-, Keramikwa.	13	37	7	6	5	1	7	7	3	2	3	91
CH Metallerzeugung u. -bearb., Metallerzgn.	37	49	65	28	33	2	25	31	14	25	15	324
CI H.v. EDV-Geräten, elektron. u. opt. Erzgn.	11	16	20	7	12	1	12	21	4	7	-	111
CJ H.v. elektrischen Ausrüstungen	5	7	7	3	13	-	9	7	5	2	1	59
CK Maschinenbau	24	34	58	38	44	7	51	54	20	21	20	371
CL Fahrzeugbau	15	16	6	9	21	4	49	40	12	15	13	200
CM Sonst. Warenh.; Rep. u. Install. Maschinen	25	20	28	19	33	6	28	30	15	13	11	228
D-E Energie- u. Wasserversorg.; Abfallentsorg.	10	17	10	12	19	5	20	20	10	16	6	145
F Baugewerbe	66	113	120	114	103	11	83	79	39	59	25	812
Sektor 3	1 143	1 093	988	748	1 200	91	902	858	338	521	242	8 124
G Handel, Instandhalt. u. Rep. v. Fahrzeugen	122	127	116	70	113	4	118	105	31	46	12	864
H Verkehr u. Lagerei	31	36	19	41	22	2	40	24	13	29	10	267
I Gastgewerbe	30	40	15	43	33	2	22	11	9	11	14	230
JA Verlagswesen, audiovis. Medien u. Rundfunk	14	19	5	8	15	1	12	5	3	5	4	91
JB Telekommunikation	3	2	11	4	8	-	2	6	4	2	2	44
JC Informatik- u. Informations-Dienstl.	20	22	21	14	23	3	13	10	6	10	5	147
K Finanz- u. Versicherungsdienstl.	167	152	155	110	139	5	88	107	56	60	26	1 065
L Grundstücks- u. Wohnungswesen	15	8	12	4	10	-	5	7	2	1	-	64
MAA Rechts- u. Steuerberat., Wirtschaftsprüfung	200	139	108	87	160	8	108	110	45	79	21	1 065
MAB Verw. v. Unternehmen, Unternehmensberat.	25	17	11	5	25	3	17	3	7	14	3	130
MAC Architektur- u. Ing.büros; Werkstoffanalysen	52	42	43	29	50	7	33	40	8	20	5	329
MB-MC F&E; sonst. techn. Tätigkeiten	25	21	11	7	30	4	14	12	4	5	5	138
N Sonst. wirtschaftl. Dienstl.	57	51	43	33	43	5	61	54	12	24	5	388
O Öffentliche Verwaltung; Sozialversich.	128	159	154	139	189	15	133	123	48	83	44	1 215
P Erziehung u. Unterricht	62	59	63	41	83	6	61	66	28	44	32	545
QA Gesundheitswesen	54	38	59	22	68	7	53	52	19	25	15	412
QB Heime u. Sozialwesen	66	94	73	44	98	7	73	67	17	33	23	595
R Kunst, Unterhaltung u. Erholung	27	17	20	13	39	5	16	20	6	9	1	173
S Sonst. Dienstl.	35	44	41	29	43	7	27	31	18	18	13	306
T Private Haushalte mit Hauspersonal	10	6	8	5	9	-	6	5	2	3	2	56
Total	1 421	1 461	1 385	1 031	1 540	132	1 238	1 200	489	720	352	10 969

Im Ausland tätige Liechtensteiner nach Wirtschaftszweig und Wohngemeinde

Stichtag : '31.12.2017 (1212) Dezember' / BST6010 4

	Wohngemeinde											Total
	Vaduz	Triesen	Balzers	Triesenberg	Schaan	Planken	Eschen	Mauren	Gamprin	Ruggell	Schellenberg	
Sektor 1	-	2	-	1	1	-	-	-	1	2	-	7
A Land- u. Forstw., Fischerei	-	2	-	1	1	-	-	-	1	2	-	7
Sektor 2	27	53	45	16	57	5	55	32	33	26	19	368
CA H.v. Nahrung, Getränken, Tabakerzgn.	1	-	2	-	2	-	1	-	2	2	1	11
CB H.v. Textilien, Bekleidung, Schuhen	-	2	-	-	-	-	2	-	-	-	-	4
CC H.v. Holzwaren, Papier, Druckerzgn.	2	3	4	2	7	-	6	5	3	3	1	36
CD-CF H.v. chem. u. pharmazeut. Erzgn.	-	4	1	1	4	-	1	4	1	-	-	16
CG H.v. Gummi-, Kunststoff-, Glas-, Keramikwa.	-	1	2	1	2	-	7	-	2	-	4	19
CH Metallerzeugung u. -bearb., Metallierzgn.	5	3	5	2	6	-	6	5	4	4	1	41
CI H.v. EDV-Geräten, elektron. u. opt. Erzgn.	3	7	9	2	4	-	2	2	4	3	2	38
CJ H.v. elektrischen Ausrüstungen	-	1	2	-	-	-	2	-	-	-	-	5
CK Maschinenbau	7	17	4	4	20	3	9	11	8	10	4	97
CL Fahrzeugbau	2	2	3	-	3	-	4	3	5	2	-	24
CM Sonst. Warenh.; Rep. u. Install. Maschinen	3	3	2	-	1	-	2	1	2	-	-	14
D-E Energie- u. Wasserversorg.; Abfallentsorg.	-	6	2	-	3	-	4	-	-	-	2	17
F Baugewerbe	4	4	9	4	5	2	9	1	2	2	4	46
Sektor 3	116	109	120	45	108	9	72	68	43	48	14	752
G Handel, Instandhalt. u. Rep. v. Fahrzeugen	28	31	28	8	17	1	10	17	11	7	3	161
H Verkehr u. Lagerei	4	9	10	5	6	1	5	1	2	2	-	45
I Gastgewerbe	4	8	2	2	9	1	5	5	3	1	1	41
JA Verlagswesen, audiovis. Medien u. Rundfunk	1	1	-	-	1	-	2	1	-	1	-	7
JB Telekommunikation	-	-	-	-	-	-	1	-	1	-	-	2
JC Informatik- u. Informations-Dienstl.	6	4	4	4	3	-	2	6	1	2	-	32
K Finanz- u. Versicherungsdienstl.	7	6	10	3	6	2	6	3	5	5	3	56
L Grundstücks- u. Wohnungswesen	-	1	1	-	2	-	-	1	1	-	-	6
MAA Rechts- u. Steuerberat., Wirtschaftsprüfung	3	1	1	2	2	-	-	1	-	1	-	11
MAB Verw. v. Unternehmen, Unternehmensberat.	3	3	1	-	5	-	2	1	-	1	-	16
MAC Architektur- u. Ing.büros; Werkstoffanalysen	8	4	6	2	4	-	-	4	1	-	1	30
MB-MC F&E; sonst. techn. Tätigkeiten	2	1	3	-	4	-	1	1	-	3	-	15
N Sonst. wirtschaftl. Dienstl.	6	3	4	-	6	-	4	6	1	2	-	32
O Öffentliche Verwaltung; Sozialversich.	4	4	9	1	2	-	-	-	3	1	1	25
P Erziehung u. Unterricht	9	7	11	1	9	-	11	7	3	5	1	64
QA Gesundheitswesen	19	16	16	12	17	3	10	7	5	11	2	118
QB Heime u. Sozialwesen	4	3	8	-	3	-	9	3	3	5	2	40
R Kunst, Unterhaltung u. Erholung	1	-	-	2	5	-	1	2	1	-	-	12
S Sonst. Dienstl.	5	4	5	2	2	-	1	1	2	1	-	23
T Private Haushalte mit Hauspersonal	-	1	-	-	-	-	-	-	-	-	-	1
U Exterritoriale Org.; Zollbehörden	2	2	1	1	5	1	2	1	-	-	-	15
Total	143	164	165	62	166	14	127	100	77	76	33	1 127

3.3 Personen mit ausländerrechtlichen Bewilligungen

Erwerbstätige Niedergelassene nach Staatsbürgerschaft und Wohngemeinde

Stichtag : '31.12.2017 (1212) Dezember' / BST6040

	Wohngemeinde											Total
	Vaduz	Triesen	Balzers	Triesen- berg	Schaan	Planken	Eschen	Mauren	Gamprin	Ruggell	Schellen- berg	
Schweiz	162	157	100	32	139	5	85	123	38	57	23	921
EWER	5	2	2	-	1	-	2	2	2	3	-	19
Deutschland	1	1	-	-	-	-	1	-	-	1	-	4
Italien	1	-	1	-	-	-	-	-	-	-	-	2
Kroatien	-	1	-	-	-	-	-	-	-	-	-	1
Österreich	3	-	1	-	-	-	1	2	1	1	-	9
Portugal	-	-	-	-	1	-	-	-	-	-	-	1
Slowenien	-	-	-	-	-	-	-	-	1	-	-	1
Andere	-	-	-	-	-	-	-	-	-	1	-	1
Übriges Europa	117	99	46	9	72	1	130	76	25	4	7	586
Bosnien-Herzegowina	31	18	8	-	18	-	38	18	6	-	-	137
Kosovo	29	16	8	4	25	-	31	12	6	4	-	135
Mazedonien	8	5	7	-	5	-	7	9	-	-	-	41
Serbien	17	33	18	3	13	-	7	5	-	-	3	99
Türkei	31	26	3	2	10	-	46	32	13	-	4	167
Andere	1	1	2	-	1	1	1	-	-	-	-	7
Afrika	1	5	-	-	3	-	3	1	-	-	-	13
Amerika	5	3	-	1	5	-	1	2	-	1	-	18
USA	-	-	-	1	-	-	-	-	-	1	-	2
Brasilien	3	1	-	-	-	-	-	1	-	-	-	5
Andere	2	2	-	-	5	-	1	1	-	-	-	11
Asien	8	6	5	-	7	-	2	4	2	-	-	34
China	1	5	5	-	4	-	1	2	-	-	-	18
Thailand	1	-	-	-	3	-	1	-	-	-	-	5
Andere	6	1	-	-	-	-	-	2	2	-	-	11
Total	298	272	153	42	227	6	223	208	67	65	30	1591

Erwerbstätige Niedergelassene nach Wirtschaftszweig und Geschlecht

Stichtag : '31.12.2017 (1212) Dezember' / BST6060

	Geschlecht		Total
	Männer	Frauen	
Erwerbstätig	861	730	1 591
Sektor 1	3	1	4
A Land- u. Forstw., Fischerei	3	1	4
Sektor 2	388	137	525
B Bergbau, Gew. v. Steinen u. Erden	4	-	4
CA H.v. Nahrung, Getränken, Tabakerzgn.	60	27	87
CB H.v. Textilien, Bekleidung, Schuhen	1	2	3
CC H.v. Holzwaren, Papier, Druckerzgn.	12	7	19
CD-CF H.v. chem. u. pharmazeut. Erzgn.	8	-	8
CG H.v. Gummi-, Kunststoff-, Glas-, Keramikwa.	20	22	42
CH Metallerzeugung u. -bearb., Metallerzgn.	54	11	65
CI H.v. EDV-Geräten, elektron. u. opt. Erzgn.	18	10	28
CJ H.v. elektrischen Ausrüstungen	9	8	17
CK Maschinenbau	37	16	53
CL Fahrzeugbau	38	12	50
CM Sonst. Warenh.; Rep. u. Install. Maschinen	13	13	26
D-E Energie- u. Wasserversorg.; Abfallentsorg.	11	3	14
F Baugewerbe	103	6	109
Sektor 3	470	592	1 062
G Handel, Instandhalt. u. Rep. v. Fahrzeugen	86	85	171
H Verkehr u. Lagerei	42	19	61
I Gastgewerbe	20	34	54
JA Verlagswesen, audiovis. Medien u. Rundfunk	1	4	5
JB Telekommunikation	3	-	3
JC Informatik- u. Informations-Dienstl.	13	3	16
K Finanz- u. Versicherungsdienstl.	55	50	105
L Grundstücks- u. Wohnungswesen	8	6	14
MAA Rechts- u. Steuerberat., Wirtschaftsprüfung	45	53	98
MAB Verw. v. Unternehmen, Unternehmensberat.	29	10	39
MAC Architektur- u. Ing.büros; Werkstoffanalysen	21	15	36
MB-MC F&E; sonst. techn. Tätigkeiten	8	8	16
N Sonst. wirtschaftl. Dienstl.	51	75	126
O Öffentliche Verwaltung; Sozialversich.	28	37	65
P Erziehung u. Unterricht	7	22	29
QA Gesundheitswesen	8	46	54
QB Heime u. Sozialwesen	21	61	82
R Kunst, Unterhaltung u. Erholung	9	11	20
S Sonst. Dienstl.	13	38	51
T Private Haushalte mit Hauspersonal	2	15	17
Arbeitslos	29	21	50
Hausfrau / Hausmann	50	173	223
Kind, Schüler, Student	132	135	267
Rentner	411	471	882
Total	1 483	1 530	3 013

Erwerbstätige Daueraufenthalter nach Staatsbürgerschaft und Wohngemeinde

Stichtag : „31.12.2017 (1212) Dezember“ / BST6040 1

	Wohngemeinde											Total
	Vaduz	Triesen	Balzers	Triesen- berg	Schaan	Planken	Eschen	Mauren	Gamprin	Ruggell	Schellen- berg	
Schweiz	54	104	93	40	73	7	59	57	26	64	20	597
EWR	476	385	276	114	615	37	306	384	125	115	49	2882
Deutschland	117	55	25	32	94	21	60	75	36	34	20	569
Frankreich	5	5	2	3	6	-	2	6	2	-	-	31
Griechenland	-	1	-	-	15	-	1	-	-	-	-	17
Grossbritannien	5	5	2	1	2	-	1	-	1	2	-	19
Italien	76	99	158	13	93	3	35	65	14	11	2	569
Kroatien	7	6	1	5	22	-	15	7	-	1	-	64
Niederlande	6	9	-	3	4	-	1	2	-	2	-	27
Österreich	152	100	50	43	170	12	139	170	46	54	25	961
Portugal	58	82	31	2	97	-	24	21	15	-	-	330
Slowenien	3	-	-	-	4	-	7	2	1	3	1	21
Spanien	28	8	4	-	93	1	18	26	8	4	-	190
Andere	19	15	3	12	15	-	3	10	2	4	1	84
Übriges Europa	11	14	4	-	12	-	30	12	2	7	1	93
Bosnien-Herzegowina	1	-	-	-	-	-	5	-	-	-	-	6
Kosovo	-	1	1	-	3	-	4	3	1	1	-	14
Mazedonien	-	1	1	-	1	-	1	1	-	-	-	5
Serbien	1	-	1	-	1	-	2	-	-	-	-	5
Türkei	7	9	-	-	2	-	16	7	1	3	1	46
Andere	2	3	1	-	5	-	2	1	-	3	-	17
Afrika	-	3	1	-	2	1	-	2	-	-	1	10
Amerika	6	6	3	3	8	-	8	6	3	7	1	51
USA	1	-	1	1	-	-	2	-	1	-	1	7
Brasilien	2	2	-	-	4	-	4	2	1	4	-	19
Andere	3	4	2	2	4	-	2	4	1	3	-	25
Asien	4	5	10	2	8	1	5	4	2	2	1	44
China	-	-	5	1	1	-	1	-	1	1	-	10
Thailand	1	3	3	1	3	1	1	2	-	1	1	17
Andere	3	2	2	-	4	-	3	2	1	-	-	17
Ozeanien	-	-	-	-	1	-	-	-	-	-	-	1
Total	551	517	387	159	719	46	408	465	158	195	73	3678

Erwerbstätige Daueraufenthalter nach Wirtschaftszweig und Geschlecht

Stichtag : ,31.12.2017 (1212) Dezember' / BST6060 1

	Geschlecht		Total
	Männer	Frauen	
Erwerbstätig	1 973	1 705	3 678
Sektor 1	6	4	10
A Land- u. Forstw., Fischerei	6	4	10
Sektor 2	928	352	1 280
B Bergbau, Gew. v. Steinen u. Erden	3	-	3
CA H.v. Nahrung, Getränken, Tabakerzgn.	120	60	180
CB H.v. Textilien, Bekleidung, Schuhen	3	15	18
CC H.v. Holzwaren, Papier, Druckerzgn.	31	11	42
CD-CF H.v. chem. u. pharmazeut. Erzgn.	6	5	11
CG H.v. Gummi-, Kunststoff-, Glas-, Keramikwa.	25	45	70
CH Metallerzeugung u. -bearb., Metallerzgn.	80	25	105
CI H.v. EDV-Geräten, elektron. u. opt. Erzgn.	30	10	40
CJ H.v. elektrischen Ausrüstungen	17	14	31
CK Maschinenbau	114	45	159
CL Fahrzeugbau	77	30	107
CM Sonst. Warenh.; Rep. u. Install. Maschinen	53	56	109
D-E Energie- u. Wasserversorg.; Abfallentsorg.	18	5	23
F Baugewerbe	351	31	382
Sektor 3	1 039	1 349	2 388
G Handel, Instandhalt. u. Rep. v. Fahrzeugen	152	167	319
H Verkehr u. Lagerei	72	31	103
I Gastgewerbe	63	91	154
JA Verlagswesen, audiovis. Medien u. Rundfunk	12	8	20
JB Telekommunikation	8	2	10
JC Informatik- u. Informations-Dienstl.	36	6	42
K Finanz- u. Versicherungsdienstl.	124	102	226
L Grundstücks- u. Wohnungswesen	13	7	20
MAA Rechts- u. Steuerberat., Wirtschaftsprüfung	95	135	230
MAB Verw. v. Unternehmen, Unternehmensberat.	73	32	105
MAC Architektur- u. Ing.büros; Werkstoffanalysen	53	24	77
MB-MC F&E; sonst. techn. Tätigkeiten	15	19	34
N Sonst. wirtschaftl. Dienstl.	84	123	207
O Öffentliche Verwaltung; Sozialversich.	49	94	143
P Erziehung u. Unterricht	49	90	139
QA Gesundheitswesen	49	134	183
QB Heime u. Sozialwesen	30	134	164
R Kunst, Unterhaltung u. Erholung	23	35	58
S Sonst. Dienstl.	31	75	106
T Private Haushalte mit Hauspersonal	8	40	48
Arbeitslos	45	41	86
Hausfrau / Hausmann	62	436	498
Kind, Schüler, Student	340	299	639
Rentner	579	432	1 011
Total	2 999	2 913	5 912

Erwerbstätige Jahresaufenthalter nach Staatsbürgerschaft und Wohngemeinde

Stichtag : '31.12.2017 (1212) Dezember' / BST6040 2

	Wohngemeinde											Total
	Vaduz	Triesen	Balzers	Triesen- berg	Schaan	Planken	Eschen	Mauren	Gamprin	Ruggell	Schellen- berg	
Schweiz	58	85	73	27	72	3	46	43	20	28	12	467
EWR	173	158	73	59	203	8	124	181	34	37	26	1076
Deutschland	65	47	9	22	46	5	32	48	13	9	8	304
Frankreich	2	3	-	-	-	-	-	4	-	-	1	10
Griechenland	2	-	-	-	-	-	-	-	-	-	-	2
Grossbritannien	2	-	-	1	-	-	1	2	-	1	1	8
Italien	8	23	32	3	11	-	7	16	4	1	4	109
Kroatien	-	-	-	-	-	-	1	1	-	-	-	2
Niederlande	-	3	2	2	1	-	-	2	-	-	1	11
Österreich	57	40	19	24	51	3	62	87	10	20	9	382
Portugal	14	26	6	2	46	-	7	2	4	1	-	108
Slowenien	-	1	-	-	-	-	-	2	1	-	-	4
Spanien	6	2	-	-	39	-	5	3	2	3	-	60
Andere	17	13	5	5	9	-	9	14	-	2	2	76
Übriges Europa	28	21	7	4	16	-	31	17	4	3	-	131
Bosnien-Herzegowina	4	-	1	-	-	-	7	5	-	-	-	17
Kosovo	9	7	1	1	8	-	9	2	1	1	-	39
Mazedonien	3	2	2	-	2	-	-	2	-	-	-	11
Serbien	4	3	2	2	2	-	5	-	-	1	-	19
Türkei	7	5	-	-	-	-	8	5	1	1	-	27
Andere	1	4	1	1	4	-	2	3	2	-	-	18
Afrika	6	1	1	-	1	2	6	3	1	2	-	23
Amerika	11	7	5	6	10	-	3	6	3	6	-	57
USA	3	2	-	1	-	-	1	1	-	1	-	9
Brasilien	5	1	1	2	2	-	-	1	2	3	-	17
Andere	3	4	4	3	8	-	2	4	1	2	-	31
Asien	12	9	4	1	10	-	2	6	-	1	-	45
China	2	4	-	-	3	-	1	1	-	1	-	12
Thailand	4	-	2	-	1	-	1	1	-	-	-	9
Andere	6	5	2	1	6	-	-	4	-	-	-	24
Ozeanien	2	1	-	-	1	-	1	-	-	1	-	6
Total	290	282	163	97	313	13	213	256	62	78	38	1805

Erwerbstätige Jahresaufenthalter nach Wirtschaftszweig und Geschlecht

Stichtag : ,31.12.2017 (1212) Dezember' / BST6060 2

	Geschlecht		Total
	Männer	Frauen	
Erwerbstätig	1 033	772	1 805
Sektor 1	5	4	9
A Land- u. Forstw., Fischerei	5	4	9
Sektor 2	473	131	604
B Bergbau, Gew. v. Steinen u. Erden	1	-	1
CA H.v. Nahrung, Getränken, Tabakerzgn.	50	21	71
CB H.v. Textilien, Bekleidung, Schuhen	1	3	4
CC H.v. Holzwaren, Papier, Druckerzgn.	23	5	28
CD-CF H.v. chem. u. pharmazeut. Erzgn.	-	2	2
CG H.v. Gummi-, Kunststoff-, Glas-, Keramikwa.	17	10	27
CH Metallerzeugung u. -bearb., Metallerzgn.	29	8	37
CI H.v. EDV-Geräten, elektron. u. opt. Erzgn.	10	5	15
CJ H.v. elektrischen Ausrüstungen	9	3	12
CK Maschinenbau	53	30	83
CL Fahrzeugbau	60	11	71
CM Sonst. Warenh.; Rep. u. Install. Maschinen	25	15	40
D-E Energie- u. Wasserversorg.; Abfallentsorg.	14	1	15
F Baugewerbe	181	17	198
Sektor 3	555	637	1 192
G Handel, Instandhalt. u. Rep. v. Fahrzeugen	91	96	187
H Verkehr u. Lagerei	28	15	43
I Gastgewerbe	41	61	102
JA Verlagswesen, audiovis. Medien u. Rundfunk	2	2	4
JB Telekommunikation	4	1	5
JC Informatik- u. Informations-Dienstl.	19	5	24
K Finanz- u. Versicherungsdienstl.	81	50	131
L Grundstücks- u. Wohnungswesen	2	5	7
MAA Rechts- u. Steuerberat., Wirtschaftsprüfung	44	56	100
MAB Verw. v. Unternehmen, Unternehmensberat.	40	20	60
MAC Architektur- u. Ing.büros; Werkstoffanalysen	24	14	38
MB-MC F&E; sonst. techn. Tätigkeiten	14	11	25
N Sonst. wirtschaftl. Dienstl.	53	93	146
O Öffentliche Verwaltung; Sozialversich.	24	17	41
P Erziehung u. Unterricht	17	23	40
QA Gesundheitswesen	21	62	83
QB Heime u. Sozialwesen	18	41	59
R Kunst, Unterhaltung u. Erholung	13	12	25
S Sonst. Dienstl.	16	37	53
T Private Haushalte mit Hauspersonal	3	15	18
U Exterritoriale Org.; Zollbehörden	-	1	1
Arbeitslos	38	13	51
Hausfrau / Hausmann	179	571	750
Kind, Schüler, Student	554	509	1 063
Rentner	180	121	301
Total	1 984	1 986	3 970

Erwerbstätige Zöllner und Angehörige nach Staatsbürgerschaft, Geschlecht und Wohngemeinde

Stichtag : '31.12.2017 (1212) Dezember' / BST6040 3

	Wohngemeinde			Total
	Triesenberg	Mauren	Ruggell	
Schweiz	1	6	4	11
Männer	1	6	4	11
Total	1	6	4	11

Erläuterung zur Tabelle:

Die Angehörigen der Zöllner erhalten auf Wunsch ab dem 14. August 2001 eine Jahresaufenthaltsbewilligung.

Zöllner und Angehörige nach Wirtschaftszweig und Geschlecht

Stichtag : '31.12.2017 (1212) Dezember' / BST6060 3

	Geschlecht		Total
	Männer	Frauen	
Erwerbstätig	11	-	11
Sektor 3	11	-	11
U Exterritoriale Org.; Zollbehörden	11	-	11
Hausfrau / Hausmann	-	1	1
Kind, Schüler, Student	-	1	1
Rentner	-	1	1
Total	11	3	14

Erwerbstätige Kurzaufenthalter nach Staatsbürgerschaft und Wohngemeinde

(Anwesenheitsdauer 12 Monate und länger)

Stichtag : '31.12.2017 (1212) Dezember' / BST6040 4

	Wohngemeinde								Total
	Triesen	Balzers	Triesenberg	Schaan	Eschen	Mauren	Ruggell	Schellenberg	
Schweiz	-	1	-	-	-	-	-	-	1
EWR	-	-	1	2	-	-	-	-	3
Deutschland	-	-	-	1	-	-	-	-	1
Polen	-	-	1	1	-	-	-	-	2
Übriges Europa	-	1	-	1	2	-	3	-	7
Ukraine	-	1	-	1	2	-	3	-	7
Amerika	1	-	-	-	1	1	1	1	5
Brasilien	1	-	-	-	1	1	1	1	5
Total	1	2	1	3	3	1	4	1	16

Kurzaufenthalter nach Wirtschaftszweig und Geschlecht

(Anwesenheitsdauer 12 Monate und länger)

Stichtag : '31.12.2017 (1212) Dezember' / BST6060 4

	Geschlecht		Total
	Männer	Frauen	
Erwerbstätig	12	4	16
Sektor 1	10	4	14
A Land- u. Forstw., Fischerei	10	4	14
Sektor 2	1	-	1
F Baugewerbe	1	-	1
Sektor 3	1	-	1
I Gastgewerbe	1	-	1
Total	12	4	16

Vorläufig Aufgenommene nach Wirtschaftszweig und Geschlecht

(Anwesenheitsdauer 12 Monate und länger)

Stichtag : '31.12.2017 (1212) Dezember' / BST6060 5

	Geschlecht		Total
	Männer	Frauen	
Erwerbstätig	2	1	3
Sektor 2	-	1	1
CH Metallerzeugung u. -bearb., Metallerzgn.	-	1	1
Sektor 3	2	-	2
G Handel, Instandhalt. u. Rep. v. Fahrzeugen	1	-	1
N Sonst. wirtschaftl. Dienstl.	1	-	1
Arbeitslos	1	-	1
Hausfrau / Hausmann	1	5	6
Kind, Schüler, Student	5	1	6
Total	9	7	16

Vorläufig Aufgenommene nach Wirtschaftszweig und Staatsbürgerschaft

(Anwesenheitsdauer 12 Monate und länger)

Stichtag : '31.12.2017 (1212) Dezember' / BST6050 5

	Staatsbürgerschaft		Total
	China	Andere	
Erwerbstätig	2	1	3
Sektor 2	1	-	1
CH Metallerzeugung u. -bearb., Metallerzgn.	1	-	1
Sektor 3	1	1	2
G Handel, Instandhalt. u. Rep. v. Fahrzeugen	1	-	1
N Sonst. wirtschaftl. Dienstl.	-	1	1
Arbeitslos	-	1	1
Hausfrau / Hausmann	2	4	6
Kind, Schüler, Student	1	5	6
Total	5	11	16

4 Nichtständige Bevölkerung

4.1 Gesamt (bis 12 Monate in Liechtenstein)

Nichtständige Bevölkerung nach Bewilligungskategorien, Staatsbürgerschaft und Wohngemeinde (Anwesenheitsdauer bis 12 Monate)

Stichtag : ,31.12.2017 (1212) Dezember' / BST7000

	Wohngemeinde											Total
	Vaduz	Triesen	Balzers	Triesen- berg	Schaan	Planken	Eschen	Mauren	Gamprin	Ruggell	Schellen- berg	
Kurzaufenthalter	165	46	16	32	33	1	26	20	11	11	1	362
Schweiz	8	5	1	4	-	-	-	-	-	-	-	18
Männer	1	5	1	4	-	-	-	-	-	-	-	11
Frauen	7	-	-	-	-	-	-	-	-	-	-	7
EWÄ	104	32	10	26	17	1	18	15	3	2	-	228
Männer	64	21	-	12	8	1	13	8	2	2	-	131
Frauen	40	11	10	14	9	-	5	7	1	-	-	97
Drittländer	53	9	5	2	16	-	8	5	8	9	1	116
Männer	30	5	4	2	9	-	4	3	5	5	1	68
Frauen	23	4	1	-	7	-	4	2	3	4	-	48
Vorläufig Aufgenommene	6	-	-	-	-	-	-	-	-	-	-	6
Drittländer	6	-	-	-	-	-	-	-	-	-	-	6
Männer	4	-	-	-	-	-	-	-	-	-	-	4
Frauen	2	-	-	-	-	-	-	-	-	-	-	2
Asylbewerber	77	-	-	-	1	-	-	8	-	-	-	86
Drittländer	77	-	-	-	1	-	-	8	-	-	-	86
Männer	46	-	-	-	1	-	-	3	-	-	-	50
Frauen	31	-	-	-	-	-	-	5	-	-	-	36
Total	248	46	16	32	34	1	26	28	11	11	1	454

Im Inland und im Ausland erwerbstätige nichtständige Bevölkerung nach Bewilligungskategorien, Wirtschaftszweig und Geschlecht

(Anwesenheitsdauer bis 12 Monate)

Stichtag : „31.12.2017 (1212) Dezember“ / BST7005

	Geschlecht		Total
	Männer	Frauen	
Im Inland erwerbstätig	112	85	197
Asylbewerber	2	-	2
Sektor 2	1	-	1
F Baugewerbe	1	-	1
Sektor 3	1	-	1
I Gastgewerbe	1	-	1
Kurzaufenthaltsbewilligung	109	85	194
Sektor 1	25	8	33
A Land- u. Forstw., Fischerei	25	8	33
Sektor 2	14	5	19
CA H.v. Nahrung, Getränken, Tabakerzgn.	3	1	4
CC H.v. Holzwaren, Papier, Druckerzgn.	1	-	1
CH Metallerzeugung u. -bearb., Metallerzgn.	-	1	1
CK Maschinenbau	5	3	8
CL Fahrzeugbau	1	-	1
F Baugewerbe	4	-	4
Sektor 3	70	72	142
G Handel, Instandhalt. u. Rep. v. Fahrzeugen	3	1	4
H Verkehr u. Lagerei	2	-	2
I Gastgewerbe	21	28	49
JB Telekommunikation	1	1	2
JC Informatik- u. Informations-Dienstl.	1	1	2
K Finanz- u. Versicherungsdienstl.	7	-	7
MAA Rechts- u. Steuerberat., Wirtschaftsprüfung	3	1	4
MAB Verw. v. Unternehmen, Unternehmensberat.	2	1	3
MAC Architektur- u. Ing.büros; Werkstoffanalysen	2	-	2
N Sonst. wirtschaftl. Dienstl.	5	1	6
O Öffentliche Verwaltung; Sozialversich.	1	-	1
P Erziehung u. Unterricht	9	10	19
QA Gesundheitswesen	-	4	4
QB Heime u. Sozialwesen	-	2	2
R Kunst, Unterhaltung u. Erholung	12	16	28
S Sonst. Dienstl.	1	-	1
T Private Haushalte mit Hauspersonal	-	6	6
Vorläufig aufgenommene Ausländer	1	-	1
Sektor 2	1	-	1
F Baugewerbe	1	-	1
Im Ausland erwerbstätig	3	-	3
Kurzaufenthaltsbewilligung	3	-	3
Sektor 2	1	-	1
CL Fahrzeugbau	1	-	1
Sektor 3	2	-	2
H Verkehr u. Lagerei	2	-	2
Total	115	85	200

4.2 Personen mit Kurzaufenthaltsstatus (bis 12 Monate in Liechtenstein)

Kurzaufenthalter nach Staatsbürgerschaft und Wohngemeinde

(Anwesenheitsdauer bis 12 Monate)

Stichtag : '31.12.2017 (1212) Dezember' / BST7010

	Wohngemeinde											Total
	Vaduz	Triesen	Balzers	Triesen- berg	Schaan	Planken	Eschen	Mauren	Gamprin	Ruggell	Schellen- berg	
Schweiz	8	5	1	4	-	-	-	-	-	-	-	18
EWR	104	32	10	26	17	1	18	15	3	2	-	228
Belgien	2	-	-	-	1	-	-	-	-	-	-	3
Bulgarien	1	2	-	-	-	-	-	-	-	-	-	3
Deutschland	55	11	2	6	6	-	8	2	1	1	-	92
Estland	1	-	-	-	-	-	-	-	-	-	-	1
Finnland	2	-	-	-	-	-	-	-	-	-	-	2
Frankreich	1	2	-	-	-	1	-	-	1	-	-	5
Griechenland	1	1	-	-	-	-	-	-	-	-	-	2
Island	1	-	-	-	-	-	-	-	-	-	-	1
Italien	1	6	1	2	-	-	1	5	-	1	-	17
Kroatien	1	-	-	-	-	-	1	-	-	-	-	2
Lettland	4	-	-	-	-	-	-	-	-	-	-	4
Niederlande	1	-	1	-	1	-	1	1	-	-	-	5
Österreich	10	4	1	4	2	-	4	3	-	-	-	28
Polen	4	1	-	3	1	-	-	-	-	-	-	9
Portugal	3	1	1	-	-	-	-	-	-	-	-	5
Rumänien	3	-	4	-	2	-	-	-	-	-	-	9
Schweden	1	-	-	-	-	-	-	-	-	-	-	1
Slowakei	1	-	-	2	-	-	-	-	-	-	-	3
Slowenien	-	1	-	-	-	-	-	-	-	-	-	1
Spanien	1	-	-	-	1	-	1	-	1	-	-	4
Tschechien	6	1	-	1	3	-	2	-	-	-	-	13
Ungarn	4	2	-	8	-	-	-	4	-	-	-	18
Übriges Europa	21	2	2	1	8	-	3	-	5	7	-	49
Albanien	2	-	-	-	-	-	-	-	1	-	-	3
Andorra	-	-	1	-	-	-	-	-	-	-	-	1
Belarus	2	-	-	-	-	-	-	-	-	-	-	2
Kosovo	5	-	-	1	-	-	-	-	-	-	-	6
Mazedonien	1	1	1	-	-	-	-	-	-	-	-	3
Russland	4	1	-	-	-	-	1	-	-	-	-	6
Serbien	3	-	-	-	-	-	-	-	-	-	-	3
Türkei	2	-	-	-	-	-	-	-	-	-	-	2
Ukraine	2	-	-	-	8	-	2	-	4	7	-	23

>>

>>	Wohngemeinde											Total
	Vaduz	Triesen	Balzers	Triesenberg	Schaan	Planken	Eschen	Mauren	Gamprin	Ruggell	Schellenberg	
Afrika	6	-	1	-	1	-	1	1	-	-	-	10
Ägypten	1	-	-	-	-	-	-	-	-	-	-	1
Kamerun	1	-	-	-	-	-	-	-	-	-	-	1
Madagaskar	-	-	-	-	1	-	-	-	-	-	-	1
Marokko	-	-	-	-	-	-	1	1	-	-	-	2
Mauritius	-	-	1	-	-	-	-	-	-	-	-	1
Nigeria	2	-	-	-	-	-	-	-	-	-	-	2
Simbabwe	1	-	-	-	-	-	-	-	-	-	-	1
Tunesien	1	-	-	-	-	-	-	-	-	-	-	1
Amerika	14	2	2	-	3	-	1	3	3	2	1	31
Brasilien	2	2	2	-	-	-	-	2	2	1	1	12
Ecuador	1	-	-	-	-	-	-	-	-	-	-	1
Kanada	1	-	-	-	-	-	-	-	-	-	-	1
Kolumbien	2	-	-	-	-	-	-	-	-	-	-	2
Mexiko	4	-	-	-	2	-	1	-	-	1	-	8
Peru	1	-	-	-	-	-	-	-	-	-	-	1
USA	3	-	-	-	1	-	-	-	1	-	-	5
Venezuela	-	-	-	-	-	-	-	1	-	-	-	1
Asien	10	5	-	1	4	-	3	1	-	-	-	24
China	1	-	-	-	2	-	-	1	-	-	-	4
Georgien	2	-	-	-	1	-	-	-	-	-	-	3
Indien	3	-	-	-	1	-	1	-	-	-	-	5
Iran	2	1	-	-	-	-	-	-	-	-	-	3
Japan	1	-	-	-	-	-	-	-	-	-	-	1
Oman	1	-	-	-	-	-	-	-	-	-	-	1
Philippinen	-	2	-	-	-	-	-	-	-	-	-	2
Thailand	-	2	-	1	-	-	2	-	-	-	-	5
Ozeanien	2	-	-	-	-	-	-	-	-	-	-	2
Australien	2	-	-	-	-	-	-	-	-	-	-	2
Total	165	46	16	32	33	1	26	20	11	11	1	362

Kurzaufenthalter nach Staatsbürgerschaft, Wirtschaftszweig und Geschlecht

(Anwesenheitsdauer bis 12 Monate)

Stichtag : '31.12.2017 (1212) Dezember' / BST7030

	Staatsbürgerschaft															Total	
	Schweiz	Deutschland	Italien	Kroatien	Niederlande	Österreich	Portugal	Slowenien	Spanien	Kosovo	Mazedonien	Serbien	USA	Brasilien	Thailand		Andere
Im Inland erwerbstätig	6	37	15	2	2	15	5	1	2	4	1	1	4	11	4	84	194
Sektor 1	-	-	-	-	-	-	-	-	-	1	-	-	-	11	-	21	33
A Land- u. Forstw., Fischerei	-	-	-	-	-	-	-	-	-	1	-	-	-	11	-	21	33
Männer	-	-	-	-	-	-	-	-	-	1	-	-	-	8	-	16	25
Frauen	-	-	-	-	-	-	-	-	-	-	-	-	-	3	-	5	8
Sektor 2	1	9	1	-	-	1	-	-	-	-	1	-	1	-	-	5	19
CA H.v. Nahrung, Getränken, Tabakerzgn.	1	2	-	-	-	1	-	-	-	-	-	-	-	-	-	-	4
Männer	1	1	-	-	-	1	-	-	-	-	-	-	-	-	-	-	3
Frauen	-	1	-	-	-	-	-	-	-	-	-	-	-	-	-	-	1
CC H.v. Holzwaren, Papier, Druckerzgn.	-	1	-	-	-	-	-	-	-	-	-	-	-	-	-	-	1
Männer	-	1	-	-	-	-	-	-	-	-	-	-	-	-	-	-	1
CH Metallerzeugung u. -bearb., Metallerzgn.	-	1	-	-	-	-	-	-	-	-	-	-	-	-	-	-	1
Frauen	-	1	-	-	-	-	-	-	-	-	-	-	-	-	-	-	1
CK Maschinenbau	-	2	-	-	-	-	-	-	-	-	-	-	1	-	-	5	8
Männer	-	2	-	-	-	-	-	-	-	-	-	-	-	-	-	3	5
Frauen	-	-	-	-	-	-	-	-	-	-	-	-	1	-	-	2	3
CL Fahrzeugbau	-	1	-	-	-	-	-	-	-	-	-	-	-	-	-	-	1
Männer	-	1	-	-	-	-	-	-	-	-	-	-	-	-	-	-	1
F Baugewerbe	-	2	1	-	-	-	-	-	-	-	1	-	-	-	-	-	4
Männer	-	2	1	-	-	-	-	-	-	-	1	-	-	-	-	-	4
Sektor 3	5	28	14	2	2	14	5	1	2	3	-	1	3	-	4	58	142
G Handel, Instandhalt. u. Rep. v. Fahrzeugen	-	3	-	-	-	-	-	-	-	-	-	-	-	-	-	1	4
Männer	-	2	-	-	-	-	-	-	-	-	-	-	-	-	-	1	3
Frauen	-	1	-	-	-	-	-	-	-	-	-	-	-	-	-	-	1
H Verkehr u. Lagerei	2	-	-	-	-	-	-	-	-	-	-	-	-	-	-	-	2
Männer	2	-	-	-	-	-	-	-	-	-	-	-	-	-	-	-	2
I Gastgewerbe	-	6	7	-	1	4	2	-	-	2	-	-	-	-	2	25	49
Männer	-	3	4	-	-	-	2	-	-	2	-	-	-	-	1	9	21
Frauen	-	3	3	-	1	4	-	-	-	-	-	-	-	-	1	16	28
JB Telekommunikation	-	1	-	-	-	1	-	-	-	-	-	-	-	-	-	-	2
Männer	-	1	-	-	-	-	-	-	-	-	-	-	-	-	-	-	1
Frauen	-	-	-	-	-	1	-	-	-	-	-	-	-	-	-	-	1
JC Informatik- u. Informations-Dienstl.	-	1	-	-	-	1	-	-	-	-	-	-	-	-	-	-	2
Männer	-	-	-	-	-	1	-	-	-	-	-	-	-	-	-	-	1
Frauen	-	1	-	-	-	-	-	-	-	-	-	-	-	-	-	-	1

>>

>>	Staatsbürgerschaft														Total		
	Schweiz	Deutschland	Italien	Kroatien	Niederlande	Österreich	Portugal	Slowenien	Spanien	Kosovo	Mazedonien	Serbien	USA	Brasilien		Thailand	Andere
K Finanz- u. Versicherungsdienstl.	1	3	-	-	-	1	-	-	-	-	-	-	-	-	-	2	7
Männer	1	3	-	-	-	1	-	-	-	-	-	-	-	-	-	2	7
MAA Rechts- u. Steuerberat., Wirtschaftsprüfung	1	1	-	-	-	-	-	-	-	-	-	-	-	-	-	2	4
Männer	1	1	-	-	-	-	-	-	-	-	-	-	-	-	-	1	3
Frauen	-	-	-	-	-	-	-	-	-	-	-	-	-	-	-	1	1
MAB Verw. v. Unternehmen, Unternehmensberat.	1	2	-	-	-	-	-	-	-	-	-	-	-	-	-	-	3
Männer	1	1	-	-	-	-	-	-	-	-	-	-	-	-	-	-	2
Frauen	-	1	-	-	-	-	-	-	-	-	-	-	-	-	-	-	1
MAC Architektur- u. Ing.büros; Werkstoffanalysen	-	-	-	-	-	1	-	-	-	-	-	-	-	-	-	1	2
Männer	-	-	-	-	-	1	-	-	-	-	-	-	-	-	-	1	2
N Sonst. wirtschaftl. Dienstl.	-	-	3	-	-	1	-	-	2	-	-	-	-	-	-	-	6
Männer	-	-	3	-	-	1	-	-	1	-	-	-	-	-	-	-	5
Frauen	-	-	-	-	-	-	-	-	1	-	-	-	-	-	-	-	1
O Öffentliche Verwaltung; Sozialversich.	-	1	-	-	-	-	-	-	-	-	-	-	-	-	-	-	1
Männer	-	1	-	-	-	-	-	-	-	-	-	-	-	-	-	-	1
P Erziehung u. Unterricht	-	7	-	1	-	2	-	-	-	1	-	-	2	-	-	6	19
Männer	-	4	-	-	-	1	-	-	-	-	-	-	1	-	-	3	9
Frauen	-	3	-	1	-	1	-	-	-	1	-	-	1	-	-	3	10
QA Gesundheitswesen	-	1	-	-	-	1	-	-	-	-	-	-	-	-	2	-	4
Frauen	-	1	-	-	-	1	-	-	-	-	-	-	-	-	2	-	4
QB Heime u. Sozialwesen	-	-	-	-	-	1	1	-	-	-	-	-	-	-	-	-	2
Frauen	-	-	-	-	-	1	1	-	-	-	-	-	-	-	-	-	2
R Kunst, Unterhaltung u. Erholung	-	2	3	1	1	1	2	-	-	-	-	1	1	-	-	16	28
Männer	-	2	-	-	1	-	1	-	-	-	-	1	-	-	-	7	12
Frauen	-	-	3	1	-	1	1	-	-	-	-	-	1	-	-	9	16
S Sonst. Dienstl.	-	-	-	-	-	-	-	1	-	-	-	-	-	-	-	-	1
Männer	-	-	-	-	-	-	-	1	-	-	-	-	-	-	-	-	1
T Private Haushalte mit Hauspersonal	-	-	1	-	-	-	-	-	-	-	-	-	-	-	-	5	6
Frauen	-	-	1	-	-	-	-	-	-	-	-	-	-	-	-	5	6
Im Ausland erwerbstätig	1	1	-	-	-	1	-	-	-	-	-	-	-	-	-	-	3
Sektor 2	-	1	-	-	-	-	-	-	-	-	-	-	-	-	-	-	1
CL Fahrzeugbau	-	1	-	-	-	-	-	-	-	-	-	-	-	-	-	-	1
Männer	-	1	-	-	-	-	-	-	-	-	-	-	-	-	-	-	1
Sektor 3	1	-	-	-	-	1	-	-	-	-	-	-	-	-	-	-	2
H Verkehr u. Lagerei	1	-	-	-	-	1	-	-	-	-	-	-	-	-	-	-	2
Männer	1	-	-	-	-	1	-	-	-	-	-	-	-	-	-	-	2
Total	7	38	15	2	2	16	5	1	2	4	1	1	4	11	4	84	197

Im Ausland tätige Kurzaufenthalter nach Staatsbürgerschaft, Geschlecht und Wirtschaftszweig (Anwesenheitsdauer bis 12 Monate)

Stichtag : „31.12.2017 (1212) Dezember“ / BST7035

	Staatsbürgerschaft			Total
	Schweiz	Deutschland	Österreich	
Sektor 2	-	1	-	1
CL Fahrzeugbau	-	1	-	1
Männer	-	1	-	1
Sektor 3	1	-	1	2
H Verkehr u. Lagerei	1	-	1	2
Männer	1	-	1	2
Total	1	1	1	3

4.3 Personen im Asylprozess (bis 12 Monate in Liechtenstein)

Asylbewerber, Schutzbedürftige, vorläufig Aufgenommene nach Bewilligungskategorien, Staatsbürgerschaft, Geschlecht und Wohngemeinde

(Anwesenheitsdauer bis 12 Monate)

Stichtag : '31.12.2017 (1212) Dezember' / BST7010 3

	Wohngemeinde			Total
	Vaduz	Schaan	Mauren	
Asylbewerber	77	1	8	86
Übriges Europa	48	-	8	56
Albanien	6	-	-	6
Männer	4	-	-	4
Frauen	2	-	-	2
Belarus	2	-	-	2
Männer	2	-	-	2
Mazedonien	7	-	-	7
Männer	3	-	-	3
Frauen	4	-	-	4
Russland	2	-	-	2
Männer	1	-	-	1
Frauen	1	-	-	1
Serbien	26	-	8	34
Männer	11	-	3	14
Frauen	15	-	5	20
Ukraine	5	-	-	5
Männer	3	-	-	3
Frauen	2	-	-	2
Afrika	9	-	-	9
Algerien	1	-	-	1
Männer	1	-	-	1
Eritrea	2	-	-	2
Männer	1	-	-	1
Frauen	1	-	-	1
Kongo (Demokr. Rep.)	2	-	-	2
Männer	2	-	-	2
Nigeria	1	-	-	1
Männer	1	-	-	1
Somalia	3	-	-	3
Männer	2	-	-	2
Frauen	1	-	-	1

>>

>>	Wohngemeinde			Total
	Vaduz	Schaan	Mauren	
Asien	18	1	-	19
Afghanistan	-	1	-	1
Männer	-	1	-	1
Bangladesch	1	-	-	1
Männer	1	-	-	1
China	3	-	-	3
Männer	3	-	-	3
Georgien	1	-	-	1
Männer	1	-	-	1
Irak	4	-	-	4
Männer	2	-	-	2
Frauen	2	-	-	2
Iran	5	-	-	5
Männer	3	-	-	3
Frauen	2	-	-	2
Israel	1	-	-	1
Männer	1	-	-	1
Pakistan	2	-	-	2
Männer	2	-	-	2
Palästina	1	-	-	1
Männer	1	-	-	1
Syrien	1	-	-	1
Frauen	1	-	-	1
Staatenlos	1	-	-	1
Männer	1	-	-	1
Vorläufig aufgenommene Ausländer	6	-	-	6
Asien	6	-	-	6
Afghanistan	4	-	-	4
Männer	3	-	-	3
Frauen	1	-	-	1
China	2	-	-	2
Männer	1	-	-	1
Frauen	1	-	-	1
Total	83	1	8	92

Asylbewerber, Schutzbedürftige, vorläufig Aufgenommene nach Wirtschaftszweig, Geschlecht und Staatsbürgerschaft

(Anwesenheitsdauer bis 12 Monate)

Stichtag : „31.12.2017 (1212) Dezember“ / BST7030 3

	Staatsbürgerschaft		Total
	Afghanistan	Bangladesch	
Im Inland erwerbstätig	2	1	3
Asylbewerber	1	1	2
Sektor 2	1	-	1
F Baugewerbe	1	-	1
Männer	1	-	1
Sektor 3	-	1	1
I Gastgewerbe	-	1	1
Männer	-	1	1
Vorläufig aufgenommene Ausländer	1	-	1
Sektor 2	1	-	1
F Baugewerbe	1	-	1
Männer	1	-	1
Total	2	1	3

5 Zeitreihen

Ständige Bevölkerung nach Heimat und Geschlecht seit 1960

Tabelle ZR01

Jahr	Ständige Bevölkerung			Liechtensteiner			Ausländer			Ausländeranteil
	Total	Männer	Frauen	Total	Männer	Frauen	Total	Männer	Frauen	
1960	16 628	8 130	8 498	12 485	6 212	6 273	4 143	1 918	2 225	24.9%
1970	21 350	10 616	10 734	14 304	7 041	7 263	7 046	3 575	3 471	33.0%
1980	25 215	12 519	12 696	15 913	7 387	8 526	9 302	5 132	4 170	36.9%
1990	29 032	14 465	14 567	18 123	8 505	9 618	10 909	5 960	4 949	37.6%
2000	32 863	16 038	16 825	21 543	10 285	11 258	11 320	5 753	5 567	34.4%
2001	33 525	16 437	17 088	22 030	10 582	11 448	11 495	5 855	5 640	34.3%
2002	33 863	16 631	17 232	22 297	10 731	11 566	11 566	5 900	5 666	34.2%
2003	34 294	16 881	17 413	22 508	10 853	11 655	11 786	6 028	5 758	34.4%
2004	34 600	17 050	17 550	22 748	10 984	11 764	11 852	6 066	5 786	34.3%
2005	34 905	17 204	17 701	22 988	11 128	11 860	11 917	6 076	5 841	34.1%
2006	35 168	17 343	17 825	23 261	11 276	11 985	11 907	6 067	5 840	33.9%
2007	35 356	17 448	17 908	23 494	11 415	12 079	11 862	6 033	5 829	33.6%
2008	35 589	17 591	17 998	23 819	11 613	12 206	11 770	5 978	5 792	33.1%
2009	35 894	17 769	18 125	24 008	11 713	12 295	11 886	6 056	5 830	33.1%
2010	36 149	17 886	18 263	24 145	11 804	12 341	12 004	6 082	5 922	33.2%
2011	36 475	18 042	18 433	24 331	11 895	12 436	12 144	6 147	5 997	33.3%
2012	36 838	18 247	18 591	24 501	12 017	12 484	12 337	6 230	6 107	33.5%
2013	37 129	18 400	18 729	24 610	12 085	12 525	12 519	6 315	6 204	33.7%
2014	37 366	18 553	18 813	24 787	12 205	12 582	12 579	6 348	6 231	33.7%
2015	37 622	18 660	18 962	24 847	12 243	12 604	12 775	6 417	6 358	34.0%
2016	37 810	18 746	19 064	25 015	12 333	12 682	12 795	6 413	6 382	33.8%
2017	38 114	18 890	19 224	25 173	12 392	12 781	12 941	6 498	6 443	34.0%

Erläuterung zur Tabelle:

Jahre 1960, 1970, 1980 und 1990 aus der Volkszählung

Ständige Bevölkerung nach Gemeinden seit 1960

Tabelle ZR02

Jahr	Wohngemeinde											Total
	Vaduz	Triesen	Balzers	Triesenberg	Schaan	Planken	Eschen	Mauren	Gamprin	Ruggell	Schellenberg	
Im Ganzen												
1960	3 398	1 789	2 115	1 414	3 022	122	1 571	1 536	434	783	444	16 628
1970	3 921	2 637	2 704	1 813	3 890	177	2 114	2 055	660	866	513	21 350
1980	4 606	2 970	3 186	2 098	4 551	280	2 594	2 463	777	1 113	577	25 215
1990	4 897	3 543	3 791	2 296	5 036	312	3 103	2 774	989	1 479	812	29 032
2000	4 927	4 381	4 233	2 556	5 454	355	3 791	3 288	1 159	1 744	975	32 863
2001	4 949	4 509	4 299	2 596	5 556	357	3 863	3 457	1 207	1 754	978	33 525
2002	5 038	4 558	4 312	2 607	5 573	366	3 886	3 516	1 229	1 805	973	33 863
2003	5 005	4 633	4 353	2 591	5 639	373	3 993	3 625	1 301	1 834	947	34 294
2004	5 053	4 578	4 423	2 564	5 752	368	3 996	3 634	1 414	1 872	946	34 600
2005	5 047	4 643	4 436	2 542	5 811	366	4 076	3 649	1 436	1 925	974	34 905
2006	5 070	4 674	4 450	2 566	5 747	387	4 141	3 718	1 463	1 920	1 032	35 168
2007	5 104	4 712	4 507	2 549	5 691	407	4 136	3 798	1 492	1 931	1 029	35 356
2008	5 111	4 759	4 513	2 538	5 758	421	4 150	3 836	1 524	1 937	1 042	35 589
2009	5 204	4 806	4 511	2 511	5 788	422	4 201	3 884	1 583	1 966	1 018	35 894
2010	5 207	4 826	4 528	2 562	5 767	425	4 215	3 999	1 606	2 001	1 013	36 149
2011	5 236	4 834	4 526	2 611	5 853	423	4 249	4 012	1 641	2 057	1 033	36 475
2012	5 229	4 913	4 539	2 634	5 933	430	4 284	4 138	1 636	2 065	1 037	36 838
2013	5 372	4 989	4 594	2 620	5 925	420	4 295	4 141	1 649	2 092	1 032	37 129
2014	5 421	5 010	4 589	2 602	5 963	424	4 311	4 189	1 657	2 147	1 053	37 366
2015	5 435	5 051	4 608	2 608	5 994	446	4 411	4 190	1 659	2 156	1 064	37 622
2016	5 407	5 096	4 622	2 624	5 992	450	4 390	4 268	1 657	2 224	1 080	37 810
2017	5 526	5 156	4 590	2 608	6 039	456	4 385	4 344	1 658	2 268	1 084	38 114
Index												
1960	100.0	100.0	100.0	100.0	100.0	100.0	100.0	100.0	100.0	100.0	100.0	100.0
1970	115.4	147.4	127.8	128.2	128.7	145.1	134.6	133.8	152.1	110.6	115.5	128.4
1980	135.6	166.0	150.6	148.4	150.6	229.5	165.1	160.4	179.0	142.1	130.0	151.6
1990	144.1	198.0	179.2	162.4	166.6	255.7	197.5	180.6	227.9	188.9	182.9	174.6
2000	145.0	244.9	200.1	180.8	180.5	291.0	241.3	214.1	267.1	222.7	219.6	197.6
2001	145.6	252.0	203.3	183.6	183.9	292.6	245.9	225.1	278.1	224.0	220.3	201.6
2002	148.3	254.8	203.9	184.4	184.4	300.0	247.4	228.9	283.2	230.5	219.1	203.7
2003	147.3	259.0	205.8	183.2	186.6	305.7	254.2	236.0	299.8	234.2	213.3	206.2
2004	148.7	255.9	209.1	181.3	190.3	301.6	254.4	236.6	325.8	239.1	213.1	208.1
2005	148.5	259.5	209.7	179.8	192.3	300.0	259.5	237.6	330.9	245.8	219.4	209.9
2006	149.2	261.3	210.4	181.5	190.2	317.2	263.6	242.1	337.1	245.2	232.4	211.5
2007	150.2	263.4	213.1	180.3	188.3	333.6	263.3	247.3	343.8	246.6	231.8	212.6
2008	150.4	266.0	213.4	179.5	190.5	345.1	264.2	249.7	351.2	247.4	234.7	214.0
2009	153.1	268.6	213.3	177.6	191.5	345.9	267.4	252.9	364.7	251.1	229.3	215.9
2010	153.2	269.8	214.1	181.2	190.8	348.4	268.3	260.4	370.0	255.6	228.2	217.4
2011	154.1	270.2	214.0	184.7	193.7	346.7	270.5	261.2	378.1	262.7	232.7	219.4
2012	153.9	274.6	214.6	186.3	196.3	352.5	272.7	269.4	377.0	263.7	233.6	221.5
2013	158.1	278.9	217.2	185.3	196.1	344.3	273.4	269.6	380.0	267.2	232.4	223.3
2014	159.5	280.0	217.0	184.0	197.3	347.5	274.4	272.7	381.8	274.2	237.2	224.7
2015	159.9	282.3	217.9	184.4	198.3	365.6	280.8	272.8	382.3	275.4	239.6	226.3
2016	159.1	284.9	218.5	185.6	198.3	368.9	279.4	277.9	381.8	284.0	243.2	227.4
2017	162.6	288.2	217.0	184.4	199.8	373.8	279.1	282.8	382.0	289.7	244.1	229.2

Erläuterung zur Tabelle:

Jahre 1960, 1970, 1980 und 1990 aus der Volkszählung

Ständige ausländische Bevölkerung und Ausländeranteil nach Gemeinden seit 1960

Tabelle ZR03

Jahr	Wohngemeinde											Total
	Vaduz	Triesen	Balzers	Triesenberg	Schaan	Planken	Eschen	Mauren	Gamprin	Ruggell	Schellenberg	
Ausländer												
1960	1 440	355	356	103	1 065	22	301	302	54	66	79	4 143
1970	1 743	877	727	317	1 649	45	655	671	143	122	97	7 046
1980	2 203	1 170	1 001	491	2 040	80	860	860	204	260	133	9 302
1990	2 192	1 487	1 271	526	2 195	77	1 064	1 085	325	431	256	10 909
2000	2 143	1 629	1 185	522	2 136	74	1 351	1 211	339	465	265	11 320
2001	2 112	1 651	1 201	553	2 151	71	1 366	1 312	372	459	247	11 495
2002	2 138	1 675	1 217	561	2 140	78	1 355	1 317	361	480	244	11 566
2003	2 163	1 699	1 236	554	2 166	78	1 413	1 388	383	475	231	11 786
2004	2 159	1 653	1 252	532	2 245	86	1 408	1 369	450	472	226	11 852
2005	2 170	1 641	1 247	518	2 253	82	1 430	1 386	459	495	236	11 917
2006	2 177	1 614	1 241	524	2 205	95	1 439	1 421	464	471	256	11 907
2007	2 145	1 609	1 245	515	2 138	102	1 435	1 451	466	488	268	11 862
2008	2 113	1 615	1 223	507	2 146	104	1 412	1 424	474	490	262	11 770
2009	2 145	1 627	1 211	495	2 167	104	1 445	1 437	491	526	238	11 886
2010	2 136	1 639	1 231	513	2 167	106	1 443	1 501	489	535	244	12 004
2011	2 146	1 641	1 213	548	2 207	100	1 478	1 519	499	549	244	12 144
2012	2 173	1 706	1 216	548	2 241	104	1 475	1 576	508	547	243	12 337
2013	2 248	1 752	1 248	551	2 230	102	1 493	1 568	513	561	253	12 519
2014	2 295	1 749	1 241	527	2 240	101	1 500	1 576	524	569	257	12 579
2015	2 312	1 784	1 240	542	2 269	110	1 569	1 591	522	578	258	12 775
2016	2 275	1 823	1 244	539	2 270	116	1 517	1 643	511	595	262	12 795
2017	2 312	1 883	1 233	534	2 300	117	1 521	1 677	505	598	261	12 941
Ausländeranteil												
1960	42.4%	19.8%	16.8%	7.3%	35.2%	18.0%	19.2%	19.7%	12.4%	8.4%	17.8%	24.9%
1970	44.5%	33.3%	26.9%	17.5%	42.4%	25.4%	31.0%	32.7%	21.7%	14.1%	18.9%	33.0%
1980	47.8%	39.4%	31.4%	23.4%	44.8%	28.6%	33.2%	34.9%	26.3%	23.4%	23.1%	36.9%
1990	44.8%	42.0%	33.5%	22.9%	43.6%	24.7%	34.3%	39.1%	32.9%	30.4%	31.5%	37.6%
2000	43.5%	37.2%	28.0%	20.4%	39.2%	20.8%	35.6%	36.8%	29.2%	26.7%	27.2%	34.4%
2001	42.7%	36.6%	27.9%	21.3%	38.7%	19.9%	35.4%	38.0%	30.8%	26.2%	25.3%	34.3%
2002	42.4%	36.7%	28.2%	21.5%	38.4%	21.3%	34.9%	37.5%	29.4%	26.6%	25.1%	34.2%
2003	43.2%	36.7%	28.4%	21.4%	38.4%	20.9%	35.4%	38.3%	29.4%	25.9%	24.4%	34.4%
2004	42.7%	36.1%	28.3%	20.7%	39.0%	23.4%	35.2%	37.7%	31.8%	25.2%	23.9%	34.3%
2005	43.0%	35.3%	28.1%	20.4%	38.8%	22.4%	35.1%	38.0%	32.0%	25.7%	24.2%	34.1%
2006	42.9%	34.5%	27.9%	20.4%	38.4%	24.5%	34.8%	38.2%	31.7%	24.5%	24.8%	33.9%
2007	42.0%	34.1%	27.6%	20.2%	37.6%	25.1%	34.7%	38.2%	31.2%	25.3%	26.0%	33.6%
2008	41.3%	33.9%	27.1%	20.0%	37.3%	24.7%	34.0%	37.1%	31.1%	25.3%	25.1%	33.1%
2009	41.2%	33.9%	26.8%	19.7%	37.4%	24.6%	34.4%	37.0%	31.0%	26.8%	23.4%	33.1%
2010	41.0%	34.0%	27.2%	20.0%	37.6%	24.9%	34.2%	37.5%	30.4%	26.7%	24.1%	33.2%
2011	41.0%	33.9%	26.8%	21.0%	37.7%	23.6%	34.8%	37.9%	30.4%	26.7%	23.6%	33.3%
2012	41.6%	34.7%	26.8%	20.8%	37.8%	24.2%	34.4%	38.1%	31.1%	26.5%	23.4%	33.5%
2013	41.8%	35.1%	27.2%	21.0%	37.6%	24.3%	34.8%	37.9%	31.1%	26.8%	24.5%	33.7%
2014	42.3%	34.9%	27.0%	20.3%	37.6%	23.8%	34.8%	37.6%	31.6%	26.5%	24.4%	33.7%
2015	42.5%	35.3%	26.9%	20.8%	37.9%	24.7%	35.6%	38.0%	31.5%	26.8%	24.2%	34.0%
2016	42.1%	35.8%	26.9%	20.5%	37.9%	25.8%	34.6%	38.5%	30.8%	26.8%	24.3%	33.8%
2017	41.8%	36.5%	26.9%	20.5%	38.1%	25.7%	34.7%	38.6%	30.5%	26.4%	24.1%	34.0%

Erläuterung zur Tabelle:

Jahre 1960, 1970, 1980 und 1990 aus der Volkszählung

Ständige Bevölkerung nach Nationalität seit 2000

Tabelle ZR04

Jahr	Total	Liechtensteiner	EWR	Schweizer	Drittstaaten
2000	32 863	21 543	5 300	3 805	2 215
2001	33 525	22 030	5 465	3 750	2 280
2002	33 863	22 297	5 500	3 693	2 373
2003	34 294	22 508	5 703	3 653	2 430
2004	34 600	22 748	5 897	3 614	2 341
2005	34 905	22 988	5 888	3 617	2 412
2006	35 168	23 261	5 846	3 610	2 451
2007	35 356	23 494	5 827	3 606	2 429
2008	35 589	23 819	5 813	3 564	2 393
2009	35 894	24 008	5 859	3 595	2 432
2010	36 149	24 145	5 928	3 586	2 490
2011	36 475	24 331	6 046	3 594	2 504
2012	36 838	24 501	6 173	3 602	2 562
2013	37 129	24 610	6 451	3 598	2 470
2014	37 366	24 787	6 555	3 592	2 432
2015	37 622	24 847	6 696	3 599	2 480
2016	37 810	25 015	6 748	3 612	2 435
2017	38 114	25 173	6 855	3 645	2 441

Erläuterung zur Tabelle:

Jahre 2000 bis 2003: EWR-18

Jahre 2004 bis 2006: EWR-28

Jahre 2007 bis 2012: EWR-30

Ab dem Jahre 2013: EWR-31

Ständige Bevölkerung nach Altersgruppen und Heimat seit 1960

Tabelle ZR05

ständige Bevölkerung							Liechtensteiner						
Jahr	Altersgruppen					Gesamt	Jahr	Altersgruppen					Gesamt
	0 - 6	7 - 14	15 - 19	20 - 64	65 +			0 - 6	7 - 14	15 - 19	20 - 64	65 +	
1960	2 353	2 439	1 506	9 008	1 322	16 628	1960	1 873	2 047	1 067	6 455	1 043	12 485
1970	2 936	3 025	1 803	11 905	1 681	21 350	1970	1 993	2 310	1 164	7 571	1 266	14 304
1980	2 465	3 323	2 049	15 111	2 267	25 215	1980	1 455	2 153	1 352	9 205	1 748	15 913
1990	2 591	2 931	2 063	18 556	2 891	29 032	1990	1 498	1 741	1 265	11 375	2 244	18 123
2000	2 817	3 271	2 040	21 295	3 440	32 863	2000	1 993	2 341	1 444	13 149	2 616	21 543
2001	2 885	3 304	2 040	21 786	3 510	33 525	2001	2 021	2 396	1 452	13 480	2 681	22 030
2002	2 816	3 362	2 039	21 999	3 647	33 863	2002	2 009	2 411	1 452	13 653	2 772	22 297
2003	2 797	3 359	2 096	22 330	3 712	34 294	2003	1 958	2 402	1 507	13 823	2 818	22 508
2004	2 713	3 376	2 107	22 553	3 851	34 600	2004	1 931	2 428	1 511	13 967	2 911	22 748
2005	2 697	3 362	2 112	22 699	4 035	34 905	2005	1 942	2 429	1 508	14 069	3 040	22 988
2006	2 664	3 328	2 177	22 798	4 201	35 168	2006	1 970	2 385	1 575	14 173	3 158	23 261
2007	2 600	3 325	2 161	22 882	4 388	35 356	2007	1 935	2 417	1 564	14 292	3 286	23 494
2008	2 567	3 279	2 148	22 993	4 602	35 589	2008	1 935	2 380	1 588	14 469	3 447	23 819
2009	2 605	3 276	2 123	23 037	4 853	35 894	2009	1 944	2 419	1 572	14 451	3 622	24 008
2010	2 600	3 175	2 155	23 197	5 022	36 149	2010	1 962	2 334	1 597	14 499	3 753	24 145
2011	2 608	3 157	2 135	23 339	5 236	36 475	2011	1 971	2 314	1 581	14 556	3 909	24 331
2012	2 582	3 114	2 188	23 463	5 491	36 838	2012	1 951	2 287	1 618	14 567	4 078	24 501
2013	2 572	3 076	2 155	23 555	5 771	37 129	2013	1 929	2 296	1 579	14 576	4 230	24 610
2014	2 591	3 058	2 158	23 585	5 974	37 366	2014	1 949	2 296	1 594	14 578	4 370	24 787
2015	2 589	3 021	2 122	23 691	6 199	37 622	2015	1 927	2 266	1 570	14 582	4 502	24 847
2016	2 571	3 053	2 086	23 688	6 412	37 810	2016	1 916	2 309	1 557	14 607	4 626	25 015
2017	2 583	3 018	2 036	23 812	6 665	38 114	2017	1 923	2 268	1 547	14 648	4 787	25 173

Ausländer						
Jahr	0 - 6	7 - 14	15 - 19	20 - 64	65 +	Gesamt
1960	480	392	439	2 553	279	4 143
1970	943	715	639	4 334	415	7 046
1980	1 010	1 170	697	5 906	519	9 302
1990	1 093	1 190	798	7 181	647	10 909
2000	824	930	596	8 146	824	11 320
2001	864	908	588	8 306	829	11 495
2002	807	951	587	8 346	875	11 566
2003	839	957	589	8 507	894	11 786
2004	782	948	596	8 586	940	11 852
2005	755	933	604	8 630	995	11 917
2006	694	943	602	8 625	1 043	11 907
2007	665	908	597	8 590	1 102	11 862
2008	632	899	560	8 524	1 155	11 770
2009	661	857	551	8 586	1 231	11 886
2010	638	841	558	8 698	1 269	12 004
2011	637	843	554	8 783	1 327	12 144
2012	631	827	570	8 896	1 413	12 337
2013	643	780	576	8 979	1 541	12 519
2014	642	762	564	9 007	1 604	12 579
2015	662	755	552	9 109	1 697	12 775
2016	655	744	529	9 081	1 786	12 795
2017	660	750	489	9 164	1 878	12 941

Erläuterung zur Tabelle:

Jahre 1960, 1970, 1980 und 1990 aus der Volkszählung

Liechtensteiner nach Altersgruppen und Geschlecht seit 1960

Tabelle ZR06

Altersgruppen der Männer						Gesamt	Altersgruppen der Frauen						Gesamt
Jahr	0 - 6	7 - 14	15 - 19	20 - 64	65 +		Jahr	0 - 6	7 - 14	15 - 19	20 - 64	65 +	
1960	950	1 047	532	3 203	480	6 212	1960	923	1 000	535	3 252	563	6 273
1970	1 006	1 190	606	3 699	540	7 041	1970	987	1 120	558	3 872	726	7 263
1980	717	1 071	724	4 189	686	7 387	1980	738	1 082	628	5 016	1 062	8 526
1990	767	871	624	5 393	850	8 505	1990	731	870	641	5 982	1 394	9 618
2000	997	1 186	740	6 408	954	10 285	2000	996	1 155	704	6 741	1 662	11 258
2001	1 017	1 223	740	6 616	986	10 582	2001	1 004	1 173	712	6 864	1 695	11 448
2002	998	1 229	747	6 733	1 024	10 731	2002	1 011	1 182	705	6 920	1 748	11 566
2003	977	1 209	780	6 849	1 038	10 853	2003	981	1 193	727	6 974	1 780	11 655
2004	963	1 207	794	6 931	1 089	10 984	2004	968	1 221	717	7 036	1 822	11 764
2005	978	1 212	788	7 002	1 148	11 128	2005	964	1 217	720	7 067	1 892	11 860
2006	1 008	1 170	827	7 066	1 205	11 276	2006	962	1 215	748	7 107	1 953	11 985
2007	996	1 205	794	7 153	1 267	11 415	2007	939	1 212	770	7 139	2 019	12 079
2008	1 007	1 192	802	7 257	1 355	11 613	2008	928	1 188	786	7 212	2 092	12 206
2009	1 029	1 200	789	7 261	1 434	11 713	2009	915	1 219	783	7 190	2 188	12 295
2010	1 038	1 159	811	7 286	1 510	11 804	2010	924	1 175	786	7 213	2 243	12 341
2011	1 043	1 147	794	7 323	1 588	11 895	2011	928	1 167	787	7 233	2 321	12 436
2012	1 044	1 130	827	7 348	1 668	12 017	2012	907	1 157	791	7 219	2 410	12 484
2013	1 036	1 142	799	7 368	1 740	12 085	2013	893	1 154	780	7 208	2 490	12 525
2014	1 054	1 171	782	7 378	1 820	12 205	2014	895	1 125	812	7 200	2 550	12 582
2015	1 020	1 172	765	7 403	1 883	12 243	2015	907	1 094	805	7 179	2 619	12 604
2016	1 012	1 200	772	7 404	1 945	12 333	2016	904	1 109	785	7 203	2 681	12 682
2017	1 009	1 188	760	7 441	1 994	12 392	2017	914	1 080	787	7 207	2 793	12 781

Erläuterung zur Tabelle:

Jahre 1960, 1970, 1980 und 1990 aus der Volkszählung

Ständige ausländische Bevölkerung nach Altersgruppen und Geschlecht seit 1960

Tabelle ZR07

Altersgruppen der Männer						Gesamt	Altersgruppen der Frauen						Gesamt
Jahr	0 - 6	7 - 14	15 - 19	20 - 64	65 +		Jahr	0 - 6	7 - 14	15 - 19	20 - 64	65 +	
1960	235	179	173	1 226	105	1 918	1960	245	213	266	1 327	174	2 225
1970	475	338	313	2 285	164	3 575	1970	468	377	326	2 049	251	3 471
1980	519	596	317	3 467	233	5 132	1980	491	574	380	2 439	286	4 170
1990	570	640	401	4 050	299	5 960	1990	523	550	397	3 131	348	4 949
2000	401	486	291	4 168	407	5 753	2000	423	444	305	3 978	417	5 567
2001	433	479	277	4 250	416	5 855	2001	431	429	311	4 056	413	5 640
2002	417	499	273	4 252	459	5 900	2002	390	452	314	4 094	416	5 666
2003	438	494	302	4 322	472	6 028	2003	401	463	287	4 185	422	5 758
2004	414	478	305	4 367	502	6 066	2004	368	470	291	4 219	438	5 786
2005	402	466	299	4 368	541	6 076	2005	353	467	305	4 262	454	5 841
2006	369	457	309	4 353	579	6 067	2006	325	486	293	4 272	464	5 840
2007	342	447	307	4 330	607	6 033	2007	323	461	290	4 260	495	5 829
2008	318	461	271	4 286	642	5 978	2008	314	438	289	4 238	513	5 792
2009	334	439	270	4 324	689	6 056	2009	327	418	281	4 262	542	5 830
2010	320	429	276	4 341	716	6 082	2010	318	412	282	4 357	553	5 922
2011	324	436	271	4 376	740	6 147	2011	313	407	283	4 407	587	5 997
2012	329	428	284	4 397	792	6 230	2012	302	399	286	4 499	621	6 107
2013	340	412	284	4 409	870	6 315	2013	303	368	292	4 570	671	6 204
2014	340	398	271	4 426	913	6 348	2014	302	364	293	4 581	691	6 231
2015	363	384	270	4 426	974	6 417	2015	299	371	282	4 683	723	6 358
2016	345	386	266	4 397	1 019	6 413	2016	310	358	263	4 684	767	6 382
2017	363	383	248	4 432	1 072	6 498	2017	297	367	241	4 732	806	6 443

Erläuterung zur Tabelle:

Jahre 1960, 1970, 1980 und 1990 aus der Volkszählung

Bevölkerungsquotienten und Bevölkerungsanteile seit 1960

Tabelle ZR08

Jahr	Bevölkerungsquotienten			Anteil an der ständigen Bevölkerung			Anteil 80+ Jahre an 65+ Jahre
	Jugendquotient	Altersquotient	Gesamtquotient	unter 20 Jahre	20 bis 64 Jahre	65+ Jahre	
1960	69.9%	14.7%	84.6%	37.9%	54.2%	8.0%	14.8%
1970	65.2%	14.1%	79.3%	36.4%	55.8%	7.9%	14.8%
1980	51.9%	15.0%	66.9%	31.1%	59.9%	9.0%	15.4%
1990	40.9%	15.6%	56.5%	26.1%	63.9%	10.0%	20.8%
2000	38.2%	16.2%	54.3%	24.7%	64.8%	10.5%	23.3%
2001	37.7%	16.1%	53.9%	24.5%	65.0%	10.5%	24.0%
2002	37.4%	16.6%	53.9%	24.3%	65.0%	10.8%	24.7%
2003	37.0%	16.6%	53.6%	24.1%	65.1%	10.8%	25.2%
2004	36.3%	17.1%	53.4%	23.7%	65.2%	11.1%	25.6%
2005	36.0%	17.8%	53.8%	23.4%	65.0%	11.6%	25.0%
2006	35.8%	18.4%	54.3%	23.2%	64.8%	11.9%	25.1%
2007	35.3%	19.2%	54.5%	22.9%	64.7%	12.4%	24.8%
2008	34.8%	20.0%	54.8%	22.5%	64.6%	12.9%	24.3%
2009	34.7%	21.1%	55.8%	22.3%	64.2%	13.5%	23.9%
2010	34.2%	21.6%	55.8%	21.9%	64.2%	13.9%	23.1%
2011	33.8%	22.4%	56.3%	21.7%	64.0%	14.4%	21.9%
2012	33.6%	23.4%	57.0%	21.4%	63.7%	14.9%	21.5%
2013	33.1%	24.5%	57.6%	21.0%	63.4%	15.5%	21.4%
2014	33.1%	25.3%	58.4%	20.9%	63.1%	16.0%	21.2%
2015	32.6%	26.2%	58.8%	20.6%	63.0%	16.5%	20.7%
2016	32.5%	27.1%	59.6%	20.4%	62.7%	17.0%	20.7%
2017	32.1%	28.0%	60.1%	20.0%	62.5%	17.5%	21.2%

Durchschnittsalter der ständigen Bevölkerung per 31. Dezember seit 2000

Tabelle ZR09

Jahr	Gesamt			Liechtensteiner			Ausländer		
	Total	Männer	Frauen	Total	Männer	Frauen	Total	Männer	Frauen
2000	36.99	36.08	37.85	37.07	35.19	38.78	36.85	37.68	35.99
2005	38.52	37.64	39.37	38.36	36.55	40.05	38.82	39.64	37.97
2006	38.84	38.02	39.64	38.61	36.85	40.26	39.30	40.21	38.36
2007	39.19	38.37	39.99	38.89	37.15	40.53	39.79	40.67	38.88
2008	39.57	38.73	40.39	39.19	37.44	40.86	40.34	41.23	39.41
2009	39.85	38.98	40.70	39.43	37.67	41.10	40.70	41.52	39.85
2010	40.18	39.31	41.03	39.74	38.00	41.40	41.06	41.86	40.24
2011	40.45	39.59	41.30	39.99	38.30	41.61	41.37	42.08	40.65
2012	40.81	39.90	41.69	40.33	38.63	41.96	41.76	42.36	41.14
2013	41.16	40.26	42.05	40.61	38.89	42.28	42.24	42.89	41.57
2014	41.42	40.51	42.31	40.81	39.10	42.47	42.61	43.21	41.99
2015	41.74	40.87	42.61	41.14	39.47	42.75	42.92	43.53	42.31
2016	42.02	41.10	42.92	41.31	39.61	42.96	43.40	43.97	42.83
2017	42.34	41.43	43.23	41.55	39.88	43.17	43.87	44.38	43.36

Alter des ältesten Mannes und der ältesten Frau und Median seit 2000

Tabelle ZR10

Jahr	Älteste Person		Median
	Männer	Frauen	
2000	98.5	100.1	36.5
2005	95.6	101.6	38.7
2006	96.7	102.7	39.2
2007	97.6	99.9	39.7
2008	98.6	100.9	40.3
2009	99.6	101.9	40.7
2010	98.3	102.9	41.2
2011	99.3	103.9	41.6
2012	100.3	102.7	42.1
2013	101.3	103.7	42.5
2014	102.3	102.4	42.9
2015	103.3	101.0	43.3
2016	104.3	101.8	43.6
2017	105.3	102.8	44.0

Erläuterung zu den Tabellen:

Angaben in Jahren

Lebenserwartung seit 1997

Tabelle ZR11

Jahr	Gesamt			Männer			Frauen		
	bei Geburt	mit 60 Jahren	mit 65 Jahren	bei Geburt	mit 60 Jahren	mit 65 Jahren	bei Geburt	mit 60 Jahren	mit 65 Jahren
1997	76.2	21.6	17.4	71.9	18.5	14.5	80.4	24.4	19.8
1998	77.9	21.8	17.8	73.6	18.2	14.5	82.1	25.1	20.7
1999	79.3	22.3	17.5	75.5	19.5	14.8	82.9	24.6	19.8
2000	77.0	21.0	17.5	73.9	18.8	15.2	79.9	22.9	19.5
2001	79.3	22.3	18.7	76.3	20.2	17.3	82.4	24.3	19.9
2002	79.8	22.8	19.2	77.1	20.1	17.0	82.3	25.2	20.9
2003	80.1	22.9	18.9	78.4	20.8	17.0	81.6	24.8	20.6
2004	82.0	24.8	20.8	78.6	22.2	18.0	85.1	26.9	23.0
2005	80.7	24.1	20.0	77.4	22.0	18.2	84.1	26.1	21.6
2006	81.0	23.6	19.6	78.9	22.3	18.4	83.1	24.7	20.7
2007	81.4	23.3	19.0	79.1	20.7	16.7	83.6	25.6	21.1
2008	82.9	25.0	20.6	80.0	22.7	18.5	85.5	26.9	22.3
2009	81.7	24.5	20.4	79.5	22.3	18.4	83.6	26.3	22.0
2010	81.8	24.6	20.7	79.5	23.1	19.6	84.3	26.4	21.8
2011	81.9	24.0	19.9	79.5	21.9	17.9	84.2	25.9	21.8
2012	82.5	25.5	21.3	79.7	23.1	18.8	85.2	27.6	23.5
2013	82.5	24.8	20.6	80.7	23.0	18.9	83.9	26.4	22.0
2014	82.1	24.4	19.9	81.0	23.5	19.1	83.2	25.2	20.7
2015	82.7	25.0	20.7	80.9	23.6	19.2	84.5	26.3	22.0
2016	82.3	24.4	20.3	80.6	21.9	18.1	84.0	27.0	22.6

Erläuterung zur Tabelle:

Angaben in Jahren

Quelle: Eurostat

Ständige Bevölkerung nach Zivilstand und Geschlecht seit 2000

Tabelle ZR12

Zivilstand	2000	2005	2010	2011	2012	2013	2014	2015	2016	2017
Total	32 863	34 905	36 149	36 475	36 838	37 129	37 366	37 622	37 810	38 114
ledig	14 560	15 170	15 535	15 652	15 708	15 730	15 767	15 789	15 863	15 900
verheiratet	14 978	16 009	16 346	16 439	16 625	16 802	16 957	17 066	17 125	17 303
verwitwet	1 510	1 529	1 602	1 635	1 660	1 693	1 685	1 702	1 717	1 724
getrennt	271	113	98	86	83	91	95	89	76	71
geschieden	1 544	2 084	2 568	2 645	2 738	2 783	2 831	2 944	2 993	3 073
eing. Partn.	.	.	.	18	23	28	28	29	32	38
verst. Partn.	.	.	.	-	-	-	1	1	2	2
aufgel. Partn.	.	.	.	-	1	2	2	2	2	3
Total Männer	16 038	17 204	17 886	18 042	18 247	18 400	18 553	18 660	18 746	18 890
ledig	7 490	7 925	8 179	8 246	8 304	8 322	8 369	8 360	8 402	8 418
verheiratet	7 555	8 099	8 272	8 310	8 400	8 494	8 575	8 629	8 671	8 762
verwitwet	205	226	258	270	276	284	289	301	300	300
getrennt	134	57	52	46	46	51	54	50	43	39
geschieden	654	897	1 125	1 162	1 206	1 230	1 247	1 300	1 309	1 345
eing. Partn.	.	.	.	8	15	18	18	19	20	24
aufgel. Partn.	.	.	.	-	-	1	1	1	1	2
Total Frauen	16 825	17 701	18 263	18 433	18 591	18 729	18 813	18 962	19 064	19 224
ledig	7 070	7 245	7 356	7 406	7 404	7 408	7 398	7 429	7 461	7 482
verheiratet	7 423	7 910	8 074	8 129	8 225	8 308	8 382	8 437	8 454	8 541
verwitwet	1 305	1 303	1 344	1 365	1 384	1 409	1 396	1 401	1 417	1 424
getrennt	137	56	46	40	37	40	41	39	33	32
geschieden	890	1 187	1 443	1 483	1 532	1 553	1 584	1 644	1 684	1 728
eing. Partn.	.	.	.	10	8	10	10	10	12	14
verst. Partn.	.	.	.	-	-	-	1	1	2	2
aufgel. Partn.	.	.	.	-	1	1	1	1	1	1

Erläuterung zur Tabelle:

Jahr 2015, 2016 und 2017: Eine Person mit Zivilstand verschollen wird als verheiratet ausgewiesen.

Erwerbstätigenquoten der 20- bis 64-Jährigen nach Heimat und Geschlecht seit 2000

Tabelle ZR13a

Jahr	Gesamt			Männer			Frauen		
	Total	Liechtensteiner	Ausländer	Total	Liechtensteiner	Ausländer	Total	Liechtensteiner	Ausländer
2000	73.3%	72.7%	74.3%	86.0%	85.7%	86.4%	60.8%	60.4%	61.6%
2001	72.8%	72.4%	73.5%	85.1%	84.4%	86.1%	60.6%	60.7%	60.4%
2002	71.5%	70.9%	72.5%	83.5%	82.5%	85.2%	59.5%	59.6%	59.3%
2003	69.8%	70.3%	69.1%	80.3%	81.3%	78.7%	59.4%	59.5%	59.2%
2004	70.3%	70.2%	70.6%	80.8%	80.6%	81.2%	59.8%	59.9%	59.6%
2005	70.3%	70.2%	70.6%	80.5%	80.0%	81.1%	60.1%	60.4%	59.8%
2006	71.3%	71.2%	71.4%	81.6%	81.2%	82.2%	61.0%	61.3%	60.3%
2007	72.5%	72.2%	73.1%	82.2%	81.4%	83.5%	62.8%	62.9%	62.7%
2008	72.8%	72.7%	73.0%	82.2%	81.5%	83.2%	63.4%	63.9%	62.7%
2009	72.1%	72.3%	72.0%	81.1%	80.7%	81.6%	63.1%	63.7%	62.2%
2010	72.2%	72.2%	72.3%	81.1%	80.4%	82.2%	63.3%	63.9%	62.3%
2011	74.2%	74.7%	73.2%	82.1%	81.8%	82.5%	66.2%	67.5%	64.1%
2012	74.0%	74.4%	73.2%	82.0%	81.7%	82.4%	66.0%	67.1%	64.2%
2013	73.7%	74.2%	72.9%	81.5%	81.3%	81.7%	66.0%	66.9%	64.5%
2014	73.7%	74.3%	72.7%	81.1%	81.0%	81.3%	66.2%	67.4%	64.4%
2015	73.9%	74.7%	72.5%	81.0%	81.0%	81.1%	66.7%	68.2%	64.4%
2016	73.9%	74.9%	72.4%	81.2%	81.1%	81.4%	66.7%	68.6%	63.9%
2017	74.4%	75.4%	72.9%	81.4%	81.2%	81.6%	67.5%	69.3%	64.7%

Erwerbsquoten der 15- bis 64-Jährigen nach Heimat und Geschlecht seit 2000

Tabelle ZR13b

Jahr	Gesamt			Männer			Frauen		
	Total	Liechtensteiner	Ausländer	Total	Liechtensteiner	Ausländer	Total	Liechtensteiner	Ausländer
2000	73.6%	72.3%	75.9%	86.0%	84.7%	88.2%	61.4%	60.5%	63.1%
2001	73.1%	71.6%	75.6%	85.0%	83.2%	87.9%	61.3%	60.3%	63.0%
2002	72.1%	70.7%	74.5%	83.9%	82.0%	87.0%	60.4%	59.7%	61.6%
2003	72.2%	70.8%	74.6%	83.1%	81.3%	86.1%	61.3%	60.4%	62.8%
2004	71.7%	70.3%	74.0%	81.8%	80.3%	84.2%	61.5%	60.4%	63.4%
2005	72.0%	70.8%	74.0%	81.9%	80.6%	84.1%	62.0%	61.0%	63.7%
2006	72.2%	71.3%	73.8%	82.3%	81.1%	84.2%	62.1%	61.5%	63.2%
2007	73.5%	72.3%	75.7%	83.2%	81.7%	85.7%	63.8%	62.8%	65.5%
2008	71.9%	70.9%	73.6%	81.0%	79.4%	83.8%	62.7%	62.4%	63.4%
2009	71.9%	71.2%	73.1%	80.7%	79.6%	82.8%	62.9%	62.7%	63.3%
2010	71.9%	71.1%	73.1%	80.6%	79.4%	82.8%	63.1%	62.8%	63.5%
2011	74.0%	73.8%	74.2%	82.1%	81.4%	83.4%	65.8%	66.1%	65.2%
2012	73.6%	73.4%	74.0%	81.7%	80.9%	83.1%	65.5%	65.7%	65.2%
2013	73.4%	73.1%	73.8%	81.6%	80.7%	83.1%	65.2%	65.4%	64.8%
2014	73.6%	73.4%	74.0%	81.7%	80.9%	83.3%	65.5%	65.7%	65.1%
2015	73.7%	73.6%	73.7%	81.5%	80.6%	82.9%	65.9%	66.4%	65.0%
2016	73.5%	73.6%	73.2%	81.1%	80.6%	82.2%	65.9%	66.6%	64.7%
2017	73.3%	73.5%	73.0%	80.6%	80.0%	81.7%	66.1%	66.9%	64.9%

Erwerbstätige ständige Bevölkerung seit 1960

Tabelle ZR14

Jahr	Wohnbevölkerung	Erwerbstätige			
		Total	Sektor 1 Landwirtschaft	Sektor 2 Industrie	Sektor 3 Dienstleistungen
Im Ganzen					
1960	16 628	7 575	962	4 259	2 354
1970	21 350	10 243	646	5 669	3 928
1980	25 215	13 000	517	6 409	6 074
1990	29 032	15 358	239	5 387	8 742
2000	32 863	16 725	278	6 090	10 357
2001	33 525	16 958	283	6 172	10 503
2002	33 863	16 863	306	6 022	10 535
2003	34 294	16 974	304	6 006	10 664
2004	34 600	16 985	302	5 856	10 827
2005	34 905	17 098	294	5 819	10 985
2006	35 168	17 470	296	5 974	11 200
2007	35 356	17 838	268	5 979	11 591
2008	35 589	18 034	200	5 846	11 988
2009	35 894	17 931	207	5 701	12 023
2010	36 149	18 078	225	5 782	12 071
2011	36 475	18 726	235	5 731	12 760
2012	36 838	18 834	235	5 714	12 885
2013	37 129	18 811	242	5 667	12 902
2014	37 366	18 835	239	5 566	13 030
2015	37 622	18 946	246	5 520	13 180
2016	37 810	19 000	195	5 435	13 370
2017	38 114	19 200	192	5 476	13 532
In Prozent					
1960	100.0	45.6	5.8	25.6	14.2
1970	100.0	48.0	3.0	26.6	18.4
1980	100.0	51.6	2.1	25.4	24.1
1990	100.0	52.9	0.8	18.6	30.1
2000	100.0	50.9	0.8	18.5	31.5
2001	100.0	50.6	0.8	18.4	31.3
2002	100.0	49.8	0.9	17.8	31.1
2003	100.0	49.5	0.9	17.5	31.1
2004	100.0	49.1	0.9	16.9	31.3
2005	100.0	49.0	0.8	16.7	31.5
2006	100.0	49.7	0.8	17.0	31.8
2007	100.0	50.5	0.8	16.9	32.8
2008	100.0	50.7	0.6	16.4	33.7
2009	100.0	50.0	0.6	15.9	33.5
2010	100.0	50.0	0.6	16.0	33.4
2011	100.0	51.3	0.6	15.7	35.0
2012	100.0	51.1	0.6	15.5	35.0
2013	100.0	50.7	0.7	15.3	34.7
2014	100.0	50.4	0.6	14.9	34.9
2015	100.0	50.4	0.7	14.7	35.0
2016	100.0	50.3	0.5	14.4	35.4
2017	100.0	50.4	0.5	14.4	35.5

Erläuterung zur Tabelle:

Jahre 1960, 1970, 1980 und 1990 aus der Volkszählung

Jahr 1990: 990 Erwerbstätige konnten keinem Wirtschaftssektor zugeteilt werden.

Ab dem Jahr 2008 sind die Erwerbstätigen den Sektoren gemäss NOGA 2008 zugeordnet.

Nichterwerbstätige ständige Bevölkerung seit 1960

Tabelle ZR15

Jahr	Total	Rentner, Pensionierte, Unterstützte und Arbeitslose	Hausfrauen, Kinder, Schüler, Studenten und übrige Erwachsene	Arbeitslose	Kinder, Schüler und Studenten	Hausfrauen und Hausmänner	Rentner und Pensionierte
Im Ganzen							
1960	9 053	696	8 357	*	*	*	*
1970	11 107	1 634	9 473	*	*	*	*
1980	12 215	*	*	*	*	*	*
1990	13 674	*	*	*	*	*	*
2000	16 138	.	.	670	8 141	3 385	3 942
2001	16 567	.	.	701	8 333	3 493	4 040
2002	17 000	.	.	749	8 378	3 640	4 233
2003	17 320	.	.	970	8 359	3 655	4 336
2004	17 615	.	.	995	8 387	3 728	4 505
2005	17 807	.	.	1 082	8 429	3 554	4 742
2006	17 698	.	.	944	8 321	3 524	4 909
2007	17 518	.	.	964	8 284	3 186	5 084
2008	17 555	.	.	482	8 310	3 366	5 397
2009	17 963	.	.	618	8 384	3 262	5 699
2010	18 071	.	.	643	8 429	3 149	5 850
2011	17 749	.	.	657	8 131	2 946	6 015
2012	18 004	.	.	631	8 134	2 932	6 307
2013	18 318	.	.	675	8 143	2 951	6 549
2014	18 531	.	.	750	8 198	2 838	6 745
2015	18 676	.	.	716	8 246	2 792	6 922
2016	18 810	.	.	612	8 240	2 829	7 129
2017	18 914	.	.	454	8 267	2 854	7 339
In Prozent							
1960	54.4	4.2	50.2	*	*	*	*
1970	52.0	7.6	44.4	*	*	*	*
1980	48.4	*	*	*	*	*	*
1990	47.1	*	*	*	*	*	*
2000	49.1	.	.	2.0	24.8	10.3	12.0
2001	49.4	.	.	2.1	24.9	10.4	12.1
2002	50.2	.	.	2.2	24.7	10.7	12.5
2003	50.5	.	.	2.8	24.4	10.7	12.6
2004	50.9	.	.	2.9	24.2	10.8	13.0
2005	51.0	.	.	3.1	24.1	10.2	13.6
2006	50.3	.	.	2.7	23.7	10.0	14.0
2007	49.5	.	.	2.7	23.4	9.0	14.4
2008	49.3	.	.	1.4	23.3	9.5	15.2
2009	50.0	.	.	1.7	23.4	9.1	15.9
2010	50.0	.	.	1.8	23.3	8.7	16.2
2011	48.7	.	.	1.8	22.3	8.1	16.5
2012	48.9	.	.	1.7	22.1	8.0	17.1
2013	49.3	.	.	1.8	21.9	7.9	17.6
2014	49.6	.	.	2.0	21.9	7.6	18.1
2015	49.6	.	.	1.9	21.9	7.4	18.4
2016	49.7	.	.	1.6	21.8	7.5	18.9
2017	49.6	.	.	1.2	21.7	7.5	19.3

Erläuterung zur Tabelle:

Jahre 1960, 1970, 1980 und 1990 aus der Volkszählung

Liechtensteinische Bürger nach Wohn- und Heimatgemeinde seit 1995

Tabelle ZR16

Jahr	Wohngemeinde											Total	
	Vaduz	Triesen	Balzers	Triesenberg	Schaan	Planken	Eschen	Mauren	Gamprin	Ruggell	Schellenberg	Liechtensteiner	davon nur Staatsbürger
Im Fürstentum Liechtenstein wohnhafte Liechtensteiner Total													
1995	2 670	2 209	2 619	1 863	2 890	239	2 159	1 791	732	1 102	566	18 840	42
2000	2 784	2 752	3 048	2 034	3 318	281	2 440	2 077	820	1 279	710	21 543	29
2005	2 877	3 002	3 189	2 024	3 558	284	2 646	2 263	977	1 430	738	22 988	23
2006	2 893	3 060	3 209	2 042	3 542	292	2 702	2 297	999	1 449	776	23 261	22
2007	2 959	3 103	3 261	2 034	3 553	305	2 701	2 347	1 026	1 443	761	23 493	23
2008	2 998	3 144	3 290	2 031	3 612	317	2 738	2 412	1 050	1 447	780	23 819	23
2009	3 059	3 179	3 300	2 016	3 621	318	2 756	2 447	1 092	1 440	780	24 008	23
2010	3 071	3 187	3 297	2 049	3 600	319	2 772	2 498	1 117	1 466	769	24 145	21
2011	3 090	3 193	3 313	2 063	3 646	323	2 771	2 493	1 142	1 508	789	24 331	20
2012	3 056	3 207	3 323	2 086	3 692	326	2 809	2 562	1 128	1 518	794	24 501	20
2013	3 124	3 237	3 346	2 069	3 695	318	2 802	2 573	1 136	1 531	779	24 610	20
2014	3 126	3 261	3 348	2 075	3 723	323	2 811	2 613	1 133	1 578	796	24 787	20
2015	3 123	3 267	3 368	2 066	3 725	336	2 842	2 599	1 137	1 578	806	24 847	21
2016	3 132	3 273	3 378	2 085	3 722	334	2 873	2 625	1 146	1 629	818	25 015	22
2017	3 214	3 273	3 357	2 074	3 739	339	2 864	2 667	1 153	1 670	823	25 173	23
Bürger der Wohngemeinde													
1995	1 279	1 339	2 261	1 551	1 514	102	1 409	1 296	446	851	432	12 480	-
2000	1 432	1 598	2 599	1 699	1 920	127	1 494	1 437	455	942	486	14 189	-
2005	1 509	1 739	2 693	1 635	2 051	131	1 622	1 528	491	987	487	14 873	-
2006	1 517	1 731	2 689	1 632	2 047	129	1 641	1 547	493	995	493	14 914	-
2007	1 529	1 746	2 717	1 601	2 051	132	1 652	1 572	499	985	481	14 965	-
2008	1 554	1 739	2 706	1 577	2 089	138	1 660	1 602	505	995	475	15 040	-
2009	1 541	1 750	2 719	1 561	2 098	137	1 650	1 589	511	981	471	15 008	-
2010	1 535	1 747	2 705	1 560	2 065	133	1 631	1 595	519	983	457	14 930	-
2011	1 531	1 762	2 711	1 562	2 077	128	1 627	1 603	523	981	455	14 960	-
2012	1 537	1 742	2 712	1 560	2 108	129	1 637	1 630	521	977	453	15 006	-
2013	1 552	1 768	2 725	1 544	2 103	122	1 613	1 639	516	977	450	15 009	-
2014	1 546	1 757	2 720	1 539	2 137	125	1 630	1 636	524	1 000	458	15 072	-
2015	1 545	1 738	2 735	1 535	2 123	125	1 637	1 640	513	996	465	15 052	-
2016	1 530	1 739	2 726	1 528	2 132	121	1 660	1 634	519	1 014	464	15 067	-
2017	1 534	1 729	2 716	1 511	2 135	124	1 656	1 651	523	1 034	457	15 070	-
Bürger anderer Gemeinden des Fürstentums Liechtenstein in der Gemeinde wohnhaft													
1995	1 391	870	358	312	1 376	137	750	495	286	251	134	6 360	42
2000	1 352	1 154	449	335	1 398	154	946	640	365	337	224	7 354	29
2005	1 368	1 263	496	389	1 507	153	1 024	735	486	443	251	8 115	23
2006	1 376	1 329	520	410	1 495	163	1 061	750	506	454	283	8 347	22
2007	1 430	1 357	544	433	1 502	173	1 049	775	527	458	280	8 528	22
2008	1 444	1 405	584	454	1 523	179	1 078	810	545	452	305	8 779	23
2009	1 518	1 429	581	455	1 523	181	1 106	858	581	459	309	9 000	23
2010	1 536	1 440	592	489	1 535	186	1 141	903	598	483	312	9 215	21
2011	1 559	1 431	602	501	1 569	195	1 144	890	619	527	334	9 371	20
2012	1 519	1 465	611	526	1 584	197	1 172	932	607	541	341	9 495	20
2013	1 572	1 469	621	525	1 592	196	1 189	934	620	554	329	9 601	20
2014	1 580	1 504	628	536	1 586	198	1 181	977	609	578	338	9 715	20
2015	1 578	1 529	633	531	1 602	211	1 205	959	624	582	341	9 795	21
2016	1 602	1 534	652	557	1 590	213	1 213	991	627	615	354	9 948	22
2017	1 680	1 544	641	563	1 604	215	1 208	1 016	630	636	366	10 103	23

Bevölkerung nach Konfession seit 1930

Tabelle ZR17

Jahr	Wohnbevölkerung	Liechtensteiner					Ausländer				
		Total	römisch-katholisch	protestantisch	andere Konfess.	ohne Angabe	Total	römisch-katholisch	protestantisch	andere Konfess.	ohne Angabe
1930	9 948	8 406	8 230	175	1	.	1 691	1 451	236	4	.
1941	11 094	9 309	9 251	54	4	.	1 785	1 332	365	88	.
1950	13 757	11 006	10 850	146	10	.	2 751	1 944	741	66	.
1960	16 628	12 485	12 301	175	9	.	4 143	3 051	949	143	.
1970	21 350	14 304	14 015	260	19	10	7 046	5 232	1 613	185	16
1980	25 215	15 913	15 408	383	86	36	9 302	6 227	2 225	806	44
1990	29 032	18 123	17 307	515	171	130	10 909	7 331	2 167	1 275	136
2000	33 307	21 115	19 179	678	499	759	12 192	6 943	2 082	2 551	616
2010	36 149	24 145	21 004	1 076	1 475	590	12 004	6 446	1 986	3 237	335
2015	37 622	24 847	20 883	1 119	2 044	801	12 775	6 716	1 952	3 679	428

Quelle: Volkszählung

Erläuterung zur Tabelle:

andere Konfessionen beinhaltet auch Konfessionslose

Mittlere Bevölkerung seit 2000

Tabelle ZR18

Jahr	Ständige Bevölkerung per 1. Jan.	Ständige Bevölkerung per 31. Dez.	Mittlere ständige Bevölkerung	Kurzaufenthalter bis 12 Monate per 1. Jan.	Kurzaufenthalter bis 12 Monate per 31. Dez.	Mittlere Anzahl Kurzaufenthalter bis 12 Monate	Mittlere Anzahl Saisoniers	Mittlere Bevölkerung
2000	32 426	32 863	32 645	279	333	306	334	33 285
2001	32 863	33 525	33 194	333	427	380	219	33 793
2002	33 525	33 863	33 694	382	427	405	107	34 206
2003	33 863	34 294	34 079	427	382	405	58	34 542
2004	34 294	34 600	34 447	382	300	341	38	34 826
2005	34 600	34 905	34 753	300	335	318	4	35 075
2006	34 905	35 168	35 037	335	352	344	.	35 381
2007	35 168	35 356	35 262	352	403	378	.	35 640
2008	35 356	35 589	35 473	403	389	396	.	35 869
2009	35 589	35 894	35 742	389	383	386	.	36 128
2010	35 894	36 149	36 022	383	339	361	.	36 383
2011	36 149	36 475	36 312	339	331	335	.	36 647
2012	36 475	36 838	36 657	331	325	328	.	36 985
2013	36 838	37 129	36 984	325	333	329	.	37 313
2014	37 129	37 366	37 248	333	295	314	.	37 562
2015	37 366	37 622	37 494	295	335	315	.	37 809
2016	37 622	37 810	37 716	335	399	367	.	38 083
2017	37 810	38 114	37 962	399	362	381	.	38 343

Erläuterung zur Tabelle:

Mittlere Anzahl Saisoniers: Mittel der Anzahl Saisoniers per 1. Januar und 30. Juni.

C Methodik und Qualität

Zweck dieses Kapitels ist es, den Statistiknutzerinnen und -nutzern Hintergrundinformationen über die Methodik dieser Statistik und die Qualität der statistischen Informationen zu bieten. Dies ermöglicht es, die Aussagekraft der Ergebnisse besser einzuschätzen.

Der Abschnitt über die Methodik orientiert zunächst über Zweck und Gegenstand der Statistik und beschreibt dann die Datenquellen sowie die Datenaufarbeitung. Es folgen Angaben zur Publikation der Ergebnisse sowie wichtige Hinweise.

Der Abschnitt über die Qualität basiert auf den Vorgaben von Eurostat über die Qualitätsberichterstattung und beschreibt Relevanz, Genauigkeit, Aktualität, Pünktlichkeit, Kohärenz und Vergleichbarkeit der statistischen Informationen.

1 Methodik

1.1 Hauptinhalt der Statistik

Die Bevölkerungsstatistik enthält Angaben zum Stand und zur Struktur der ständigen und nichtständigen Bevölkerung Liechtensteins. Sie beruht auf Verwaltungsdaten der Gemeinden, des Ausländer- und Passamtes sowie des Zivilstandsamtes. Weitere Statistiken in Zusammenhang mit der Bevölkerungsstatistik sind: Zivilstandsstatistik, Beschäftigungsstatistik, Arbeitslosenstatistik, Einbürgerungsstatistik, Migrationsstatistik und Vornamenstatistik.

1.2 Verwendungszweck der Statistik

Die Bevölkerungsstatistik wird in erster Linie verwendet, um sich über die Entwicklung der Bevölkerungszahl, den Ausländeranteil sowie die Altersstruktur der Bevölkerung zu informieren.

Genutzt wird die Bevölkerungsstatistik im Inland insbesondere von der Regierung, verschiedenen Amtsstellen, den Gemeinden, den Wirtschaftsverbänden und der wissenschaftlichen Forschung. Im Ausland zählen die nationalen statistischen Ämter, Eurostat, der Europarat, die Vereinten Nationen (UNO) sowie Botschaften und Konsulate zu den Nutzenden. Die liechtensteinischen Landeszeitungen informieren die Öffentlichkeit jeweils über die Hauptinhalte der neu publizierten Bevölkerungsstatistik.

1.3 Gegenstand der Statistik

Erfasst werden in der Bevölkerungsstatistik alle Personen, die am Stichtag 31. Dezember über einen amtlichen Wohnsitz in Liechtenstein verfügen. Somit wird die gemäss den gesetzlichen Bestimmungen angemeldete Bevölkerung, d.h. die administrative Realität abgebildet. Personen, deren Niederlassungs-, Daueraufenthalts- oder Jahresaufenthaltsbewilligung abgelaufen ist, aber nicht ausgereist sind, sind jedoch in der Statistik enthalten.

Die Bevölkerungsstatistik stützt sich auf die Definitionen der Verordnung (EU) Nr. 1260/2013 über europäische demografische Statistiken. Die Bevölkerung eines Landes umfasst alle Personen, Staatsangehörige und Ausländer/innen, die im Staatsgebiet eines Landes ihren üblichen Aufenthaltsort haben und sich für einen Zeitraum von einem Jahr und länger aufhalten oder aufhalten wollen. Als üblicher Aufenthaltsort wird der Ort des rechtmässigen, eingetragenen Wohnsitzes verwendet.

Vor Inkrafttreten der Verordnung (EU) Nr. 1260/2013 über europäische demografische Statistiken stützte sich die Bevölkerungsstatistik auf die Definitionen von Eurostat, insbesondere auf die Bevölkerungsdefinitionen gemäss dem Europäischen System Volkswirtschaftlicher Gesamtrechnungen (ESVG 95), Kapitel 11. Diese Definition der Bevölkerung ist mit der Bevölkerungsdefinition gemäss der Verordnung (EU) Nr. 1260/2013 identisch. Seit 1999 werden diese Definitionen angewendet und es wird zwischen der ständigen und der nichtständigen Bevölkerung unterschieden.

Ständige Bevölkerung

Beinhaltet alle in Liechtenstein wohnhaften Personen mit liechtensteinischer und/oder ausländischer Staatsangehörigkeit, die 12 Monate und länger in Liechtenstein wohnen oder beabsichtigen, sich 12 Monate und länger in Liechtenstein aufzuhalten. Dies sind:

- In Liechtenstein wohnhafte Liechtensteiner/innen
- Niedergelassene
- Daueraufenthalter/innen
- Jahresaufenthalter/innen
- Zöllner/innen und Angehörige
- Kurzaufenthalter/innen, die 12 Monate und länger in Liechtenstein wohnen
- Vorläufig Aufgenommene, die 12 Monate und länger in Liechtenstein wohnen

Nichtständige Bevölkerung

Beinhaltet Personen mit ausländischer Staatsbürgerschaft, die sich voraussichtlich nur vorübergehend in Liechtenstein aufhalten. Dies sind:

- Kurzaufenthalter/innen, die zum Stichtag weniger als 12 Monate in Liechtenstein wohnen
- Vorläufig Aufgenommene, die zum Stichtag weniger als 12 Monate in Liechtenstein wohnen
- Asylbewerber/innen
- Schutzbedürftige

Erwerbstätige

Erwerbstätige sind Personen, die einer bezahlten Arbeit nachgehen oder die unentgeltlich in einem Betrieb (z.B. Familienbetrieb) tätig sind. In der Bevölkerungsstatistik sind alle Erwerbstätigen enthalten, die einen Beschäftigungsgrad von 2% und mehr aufweisen.

1.4 Datenquellen

Die Bevölkerungsstatistik beruht auf Verwaltungsdaten der Gemeinden, des Ausländer- und Passamtes sowie des Zivilstandsamtes.

Als Grundlage für die Ermittlung des Bevölkerungsstandes dient die Datenbank ZPR der Landesverwaltung. Das Ausländer- und Passamt erfasst in dieser Datenbank die Ausländerinnen und Ausländer, das Zivilstandsamt erfasst die Zivilstandsereignisse der Liechtensteinerinnen und Liechtensteiner wie Geburten, Todesfälle, Heiraten und Scheidungen. Das Amt für Statistik erfasst die Wohnadressen der Liechtensteinerinnen und Liechtensteiner.

Die Gemeindeverwaltungen melden dem Amt für Statistik und dem Ausländer- und Passamt laufend die Zuzüge, Wegzüge und Umzüge. Das Ausländer- und Passamt erfasst die Personen mit ausländischer und das Amt für Statistik die Personen mit liechtensteinischer Staatsbürgerschaft in der Datenbank ZPR.

1.5 Datenaufarbeitung

Jeweils per Stichtag Ende Monat werden die Daten betreffend Bevölkerung und Beschäftigung in der Datenbank ZPR mittels 46 automatisierter Abfragen auf Fehler geprüft und Fehlerlisten erstellt. Das Amt für Statistik erhält 21 Fehlerlisten, das Ausländer- und Passamt 19 und das Zivilstandsamt 6 Fehlerlisten zur Korrektur. Die Erstellung der Fehlerlisten wird so lange wiederholt, bis alle Fehler bereinigt sind. Danach werden die Daten im Datawarehouse für statistische Auswertungen zur Bevölkerungsstatistik, Beschäftigungsstatistik, Zivilstandsstatistik und Volkswirtschaftlichen Gesamtrechnung bereitgestellt.

Ende Januar übermitteln die Gemeinden dem Amt für Statistik die am 31. Dezember in ihrer Gemeinde gemeldeten Einwohnerinnen und Einwohner. Das Amt für Statistik vergleicht den Bevölkerungsstand der Gemeinden mit den Einträgen im ZPR und bereinigt allfällige Differenzen in Zusammenarbeit mit den Gemeinden sowie dem Ausländer- und Passamt. Die Überprüfungsarbeiten sind üblicherweise Ende Februar abgeschlossen, womit der vorläufige Bevölkerungsstand vorliegt.

Die Bevölkerungsstatistik beruht auf einer vollständigen Erfassung der in Liechtenstein gemeldeten Personen. Hochrechnungen oder Imputationen für fehlende Angaben werden nicht durchgeführt. Erwerbstätige Personen mit einem Beschäftigungsgrad von einem Prozent werden, abhängig vom Alter, den Nichterwerbstätigen zugeordnet.

- 29 Jahre und jünger: Kind, Schulkind, Studierende
- 30 Jahre bis 63 Jahre: Hausfrau/-mann
- 64 Jahre und älter: Rentner/in

Ansonsten werden keine statistischen Korrekturen zum Ausgleich allfälliger Differenzen vorgenommen.

1.6 Publikation der Ergebnisse

Es werden jährlich die Publikationen Bevölkerungstatistik per 31. Dezember, Bevölkerungstatistik – Vertiefte Ergebnisse per 31. Dezember sowie Bevölkerungstatistik per 30. Juni veröffentlicht.

Die Bevölkerungstatistiken werden in Papierform und elektronisch als pdf-Dokument veröffentlicht. Die Tabellen der Bevölkerungstatistik stehen auf der Homepage des Amtes für Statistik auch als Excel-Datei zur Verfügung. Statistische Informationen zur Bevölkerung können zudem im eTab-Portal des Amtes für Statistik online und interaktiv abgefragt werden. Für die Bevölkerungstatistik per 31. Dezember werden zu einem frühen Zeitpunkt vorläufige Ergebnisse publiziert.

Der Zeitpunkt der Veröffentlichung nach dem Stichtag stellt sich für die einzelnen Publikationen wie folgt dar:

- Bevölkerungstatistik per 31. Dezember – Vorläufige Ergebnisse: 2.5 Monate später
- Bevölkerungstatistik per 31. Dezember: 9 Monate später
- Bevölkerungstatistik per 31. Dezember – Vertiefte Ergebnisse: 10.5 Monate später
- Bevölkerungstatistik per 30. Juni: 5 Monate später.

1.7 Wichtige Hinweise

Im Tabellenteil wird aus Platzgründen auf die Nennung der weiblichen Form verzichtet und nur die kürzere männliche Form verwendet.

Mit der Bezeichnung EWR wird in dieser Publikation der Europäische Wirtschaftsraum der 31 Mitgliedstaaten (EWR-31) bezeichnet.

In der Bevölkerungstatistik per 31. Dezember 2011 wurde eine deutlich höhere Anzahl der Erwerbstätigen ausgewiesen. Der Anstieg ist auch auf eine erweiterte Erhebung zu diesem Stichtag zurückzuführen.

In der Beschäftigungsstatistik 2010 und in der Bevölkerungstatistik per 31. Dezember 2010 wurden die Erwerbstätigen erstmals einheitlich mit einem Beschäftigungsgrad von 2% oder höher ausgewiesen, was einer Wochenarbeitszeit von einer Stunde oder mehr entspricht. Früher waren in der Beschäftigungsstatistik nur Personen mit einem Beschäftigungsgrad von 15% oder mehr enthalten. In der Bevölkerungstatistik waren früher auch die Erwerbstätigen

mit einem Beschäftigungsgrad von 1% enthalten. Weitere Ausführungen sind im Kapitel Methodik und Qualität der Bevölkerungstatistik per 31. Dezember 2010 enthalten.

Per 31. Dezember 2015 wurde erstmals eine Person mit Zivilstand verschollen registriert. Verschollene Personen werden in der Bevölkerungstatistik aus Gründen des Datenschutzes gemäss dem früheren Zivilstand ausgewiesen. Eine verschollene Person wird seit 31. Dezember 2015 als verheiratet ausgewiesen.

2 Qualität

2.1 Relevanz

Die Bevölkerungstatistik kann die meisten Wünsche der Nutzerinnen und Nutzer betreffend Stand und Struktur der Bevölkerung erfüllen. Die Informationen über die Bevölkerung werden nach den folgenden Merkmalen strukturiert:

- Ständige und nichtständige Bevölkerung
- Geschlecht und Zivilstand
- Staatsbürgerschaft, Heimat- und Wohngemeinde
- Ausländerrechtliche Bewilligungstypen mit Anwesenheitsdauer der Personen
- Abgeschlossene Altersjahre und Altersgruppen
- Nichterwerbstätige sowie im Inland oder Ausland Erwerbstätige nach Wirtschaftszweig
- Erwerbstätige aufgeteilt in Selbstständige und Unselbstständige

Zudem sind Angaben zur Lebenserwartung, zum durchschnittlichen Alter und zum Median der ständigen Bevölkerung enthalten. Der Abschnitt Zeitreihen enthält auch Angaben zur mittleren Bevölkerung.

2.2 Genauigkeit

2.2.1 Qualität der verwendeten Datenquellen

Die Qualität der Datenquellen für die Bevölkerungsstatistik ist insgesamt als hoch einzuschätzen. Nimmt eine ausländische Person erstmals in Liechtenstein Wohnsitz, so muss vorgängig beim Ausländer- und Passamt eine Bewilligung eingeholt werden. Wechselt eine ausländische Person innerhalb Liechtensteins die Wohnsitzgemeinde, so muss sie sich bei der Einwohnerkontrolle der Zuzugsgemeinde anmelden. Die Einwohnerkontrolle meldet den Zuzug dem Ausländer- und Passamt, worauf die Erfassung im ZPR erfolgt. Das Zivilstandsamt erfasst die Zivilstandsereignisse der Liechtensteinerinnen und Liechtensteiner wie Geburten, Todesfälle, Heiraten und Scheidungen aufgrund von amtlichen Meldungen, welche auch aus dem Ausland eingehen.

Jeweils Ende Januar übermitteln die Gemeinden die am 31. Dezember in ihrer Gemeinde wohnhaften Personen dem Amt für Statistik, welches den Datenbestand mit den Einträgen im ZPR vergleicht und allfällige Differenzen den Gemeinden und dem Ausländer- und Passamt zur Überprüfung respektive zur Korrektur übermittelt. Nach Abschluss der Arbeiten stimmt die Personenzahl der Gemeinderegister mit den Einträgen in der ZPR bis auf wenige Einzelfälle überein. Dabei handelt es sich in der Regel um Personen mit ausländischer Staatsbürgerschaft, welche Unklarheiten betreffend der ausländerrechtlichen Bewilligung aufweisen.

Im Gegensatz zu vielen anderen Staaten stellt die liechtensteinische Bevölkerungsstatistik, aufgrund der Zusammenarbeit mit den Einwohnermeldestellen der Gemeinden, eine Vollerhebung des Bevölkerungsstandes dar und ist nicht an eine Schätzung oder Fortschreibung gebunden. Damit ist die Bevölkerungsstatistik eine Abbildung der Melderealität. Wesentliche Fehler in den Datenquellen hinsichtlich der Gesamtzahl der Bevölkerung wurden im Zuge der Datenaufbereitung nicht festgestellt.

2.2.2 Abdeckung

In der Bevölkerungsstatistik wird die gemäss den gesetzlichen Bestimmungen angemeldete Bevölkerung und somit die administrative Realität abgebildet. Eine Übererfassung von Personen ist grundsätzlich möglich; im Zuge der Zustellung der Steuererklärungen im März des Folgejahres werden diese Personen in der Regel jedoch identifiziert. Zu

einer Übererfassung kann auch führen, dass Studierende, welche im Ausland eine Ausbildung absolvieren, in der Regel den liechtensteinischen Wohnsitz beibehalten.

Eine Untererfassung liegt vor, wenn sich Personen illegal oder unangemeldet in Liechtenstein aufhalten.

Fehlklassifikationen im Sinne einer Zuordnung zur falschen Wohnsitzgemeinde sind möglich, wenn sich die Personen nicht korrekt ummelden.

2.2.3 Messfehler

Die Gemeinden meldeten per 31. Dezember 2017 insgesamt 38 560 Personen, die zur ständigen oder nichtständigen Bevölkerung zählten. Im ZPR betrug am 1. Februar 2018 die entsprechende Zahl zum gleichen Stichtag 38 566 Personen, was eine Differenz von 6 Personen ergab. Nach dem Abgleich mit den Gemeinden betrug die Differenz auf Landesebene nur noch vier Personen.

2.2.4 Antwortausfälle

Es liegen keine Antwortausfälle vor, da alle Gemeinden die gewünschten Daten übermitteln, insbesondere für den jährlichen Einwohnerabgleich.

2.2.5 Datenaufarbeitung

Jeweils per Stichtag Ende Monat werden die Daten des ZPR mittels 46 automatisierter Abfragen auf Fehler in den Datenzusammenhängen geprüft und durch die verantwortlichen Stellen korrigiert. Die Prüfung erfolgt so lange, bis keine Fehler in den Datenzusammenhängen mehr vorliegen.

Im Zuge der Datenaufarbeitung für die Bevölkerungsstatistik wurden vier Fehlerfassungen entdeckt.

2.3 Aktualität und Pünktlichkeit

Zwischen dem Stichtag der Publikation und dem Veröffentlichungszeitpunkt lag ein Zeitraum von neun Monaten. Die Veröffentlichung der vorliegenden Publikation erfolgte zum angekündigten Zeitpunkt am 26. September 2018.

2.4 Kohärenz und Vergleichbarkeit

2.4.1 Zeitliche und räumliche Vergleichbarkeit

Die Bevölkerungsstatistik enthält für die Einwohnerzahl der elf Gemeinden eine Zeitreihe, die bis 1960 zurückreicht. Mit der Bevölkerungsstatistik per 31. Dezember 1999 gelangte die Definition der ständigen und nichtständigen Bevölkerung (siehe Abschnitt 1.3) zur Anwendung, was einen Bruch in der Zeitreihe ergab. Vor 1999 zählten auch Kurzaufenthalter/innen und Flüchtlinge/ Asylbewerber/innen zur damaligen Definition der Wohnbevölkerung. Saisonniers hingegen zählten nicht zur Wohnbevölkerung. Seit der Einführung der Definition der ständigen und nichtständigen Bevölkerung sind die Angaben auf europäischer Ebene vergleichbar.

In räumlicher Hinsicht gab es keine Änderung der Definitionen, ausser bei den Hektarkoordinaten.

Hektarkoordinaten

Für die Grafik „Bevölkerungsdichte“ (siehe Abschnitt 3.1.2) wird seit 2016 der Bezugsrahmen LV95 verwendet, welcher auf der mit GPS-Messungen erstellten Landesvermessung von 1995 basiert und den früheren Bezugsrahmen LV03 aus dem Jahr 1903 ablöst.

2.4.2 Kohärenz

Die verschiedenen Abschnitte der Bevölkerungsstatistik sind kohärent. Die verschiedenen Begriffe werden in der gesamten Bevölkerungsstatistik einheitlich verwendet.

Die Daten für die Tabellen der Bevölkerungsstatistik werden dem Datawarehouse des ZPR entnommen. Die Beschäftigungsstatistik und die Zivilstandsstatistik sowie die Volkswirtschaftliche Gesamtrechnung verwenden die gleichen Daten. Die Daten der genannten Statistiken sind somit kohärent.

Die Definition der ständigen und nichtständigen Bevölkerung entspricht den internationalen Vorgaben und stimmen mit der Volkswirtschaftlichen Gesamtrechnung überein (siehe Abschnitt 1.3).

D Glossar

1 Abkürzungen und Zeichenerklärungen

aufgel. Partn.	aufgelöste Partnerschaft
verst. Partn.	Partner/in verstorben (durch Tod aufgelöste Partnerschaft)
d.h.	das heisst
eing. Partn.	eingetragene Partnerschaft
EWR	Europäischer Wirtschaftsraum
FL	Fürstentum Liechtenstein
G	geschieden
L	ledig
P	eingetragene Partnerschaft
PA	aufgelöste Partnerschaft
PV	Partner/in verstorben (durch Tod aufgelöste Partnerschaft)
T	getrennt
V	verheiratet
W	verwitwet
ZPR	Datenbank Zentrales Personenregister der Liechtensteinischen Landesverwaltung
.	Zahlenangabe nicht möglich, weil keine Daten verfügbar sind oder die begrifflichen Voraussetzungen dazu fehlen.
-	Ein Strich an Stelle einer Zahl bedeutet Null (nichts).
*	Ein Stern an Stelle einer Zahl bedeutet, dass die Zahlenangabe nicht erhältlich oder nicht erhoben oder aus Datenschutzgründen unterblieben ist.
0 oder 0.0	Eine Null an Stelle einer Zahl bedeutet eine Grösse, die kleiner als die Hälfte der verwendeten Zählheit ist.

2 Begriffserklärungen

Altersquotient

Der Altersquotient, wie er in Liechtenstein Anwendung findet, ist das Verhältnis der 65-Jährigen und Älteren zu den 20- bis 64-Jährigen. Im internationalen Vergleich können andere Altersgrenzen zur Anwendung gelangen.

Alter

Das Alter wird nach der Altersjahrmethode berechnet (Alter in vollendeten Jahren).

Arbeitslose

Personen, die über keine Arbeitsstelle verfügen und auf der Suche nach einer Beschäftigung sind. Die Anzahl der Arbeitslosen gemäss der Bevölkerungsstatistik entspricht somit nicht den bei der Arbeitsvermittlung des Amtes für Volkswirtschaft gemeldeten Arbeitslosen.

Ausländerrechtliche Bewilligungen

Die ausländerrechtlichen Bewilligungen werden vom Ausländer- und Passamt den in Liechtenstein wohnenden oder arbeitenden Personen mit einer ausländischen Staatsbürgerschaft erteilt. Im Berichtsjahr bestanden folgende Bewilligungstypen:

- **Niederlassungsbewilligung (C)**
Jahresaufenthalterinnen und Jahresaufenthalter erhalten eine Niederlassungsbewilligung in der Regel erst nach einem ununterbrochenen Aufenthalt von zehn Jahren. Niedergelassene sind den liechtensteinischen Landesbürger/innen mit Ausnahme von politischen Rechten (z.B. Wahl- und Stimmrecht) gleichgestellt.
- **Daueraufenthaltsbewilligung (D)**
Seit dem 1. Januar 2010 erhalten EWR-Staatsangehörige sowie deren Familienangehörige auf Gesuch hin eine Daueraufenthaltsbewilligung, wenn sie sich seit fünf Jahren ununterbrochen in Liechtenstein aufgehalten haben. Die Daueraufenthaltsbewilligung berechtigt zum dauerhaften Verbleib in Liechtenstein.
- **Jahresaufenthaltsbewilligung (B)**
Die Jahresaufenthaltsbewilligung berechtigt unter gewissen Voraussetzungen zum Aufenthalt in Liechtenstein und zur Ausübung einer Erwerbstätigkeit. Sie kann auch gewissen Familienangehörigen erteilt werden. Die Dauer ist befristet und kann auf entsprechendes Gesuch hin verlängert werden.

- **Zöllner/innen und Angehörige (Z)**
In Liechtenstein wohnhafte eidgenössische Zollbeamtinnen und -beamte mit Angehörigen (zivilrechtlicher Wohnsitz in Buchs/SG). Die Angehörigen der Zöllner/innen erhalten auf Wunsch seit dem 14. August 2001 eine Jahresaufenthaltsbewilligung.
- **Grenzgängermeldebestätigung (GMB)**
EWR-Bürgerinnen und -Bürger mit Wohnsitz im EWR-Raum, die einer Grenzgängertätigkeit nachgehen wollen, sind nicht bewilligungs-, sondern nur meldepflichtig. Die Meldung erfolgt durch den Arbeitgebenden innert zehn Tagen nach Antritt der Stelle.
- **Grenzgängerbewilligung (G)**
Grenzgängerinnen und Grenzgänger sind Personen, die im Ausland den Wohnsitz und in Liechtenstein ihren Arbeitsort haben und an jedem Arbeitstag in ihren Wohnort zurückkehren. Personen ohne Schweizer oder EWR-Staatsbürgerschaft benötigen eine Grenzgängerbewilligung.
- **Grenzüberschreitende Dienstleistung von selbstständigen Erwerbstätigen (GDL)**
Selbstständige Erwerbstätige mit einer EWR-Staatsbürgerschaft und ohne Wohnsitz in Liechtenstein können eine grenzüberschreitende Dienstleistung erbringen. Als grenzüberschreitende Dienstleistung gilt eine zeitlich beschränkte Geschäftstätigkeit, welche im Regelfall gegen Entgelt erbracht wird. Mit dem Recht auf Dienstleistungserbringung entsteht kein Anspruch auf Wohnsitznahme in Liechtenstein. Die Personen mit einer GDL-Bewilligung werden weder in der Beschäftigungsstatistik noch in der Bevölkerungsstatistik ausgewiesen.
- **Grenzüberschreitende dauernde Geschäftstätigkeit (GDG)**
Selbstständig Erwerbstätige mit einer EWR-Staatsbürgerschaft und ohne Wohnsitz in Liechtenstein können eine geschäftliche Niederlassung in Liechtenstein betreiben. Mit der geschäftlichen Niederlassung entsteht kein Anspruch auf Wohnsitznahme in Liechtenstein.

- **Kurzaufenthaltsbewilligung (L)**
Diese Bewilligung erhalten jene Ausländerinnen und Ausländer, die sich zum Zweck einer kurzfristigen Erwerbstätigkeit oder zur Aus- und Weiterbildung in Liechtenstein aufhalten, insbesondere Praktikantinnen und Praktikanten sowie Aupair-Angestellte.
- **Vorläufig Aufgenommene (F)**
Vorläufig Aufgenommene sind Personen, die bereits ein Asylverfahren durchlaufen haben, deren Rückkehr aber entweder nicht zulässig, nicht zumutbar oder technisch nicht möglich ist.
- **Asylbewerber (N)**
Ausländische Personen, die in Liechtenstein ein Asylgesuch gestellt haben und für die das Flüchtlingsgesetz anwendbar ist.
- **Schutzbedürftige (S)**
Schutzbedürftige sind ausländische Staatsangehörige, welchen in Liechtenstein für die Dauer einer schweren allgemeinen Gefährdung, insbesondere während eines Krieges oder Bürgerkrieges sowie in Situationen allgemeiner Gewalt, vorübergehender Schutz gewährt wird.
- **Saisonbewilligung (A)**
Die Saisonbewilligungen wurden durch die Kurzaufenthaltsbewilligungen ersetzt, weshalb seit der Bevölkerungsstatistik 2015 keine Personen mit einer Saisonbewilligung mehr aufscheinen.

Bevölkerung

Seit 1999 gelangt die Definition der ständigen und nicht-ständigen Bevölkerung zur Anwendung. Die ständige Bevölkerung eines Landes umfasst, gemäss der Verordnung (EU) Nr. 1260/2013 über europäische demografische Statistiken, alle Personen, Staatsangehörige und Ausländer/innen, die im Staatsgebiet eines Landes ihren üblichen Aufenthaltsort haben und sich für einen Zeitraum von einem Jahr und länger aufhalten oder aufhalten wollen. Als üblicher Aufenthaltsort wird der Ort des rechtmässigen, eingetragenen Wohnsitzes verstanden. Siehe auch ständige Bevölkerung und nichtständige Bevölkerung.

Branche (-> Wirtschaftszweig)

Siehe NOGA.

Drittausländer

Ausländische Staatsangehörige, die weder eine Schweizer noch EWR-Staatsbürgerschaft haben.

Eingetragene Partnerschaft

Gemäss dem Partnerschaftsgesetz vom 16. März 2011, LGBI 2011 Nr. 350, können sich seit dem 1. September 2011 gleichgeschlechtliche Paare beim Zivilstandsamt registrieren lassen. In der Tabelle ZR12 werden die Personen, die in einer eingetragenen oder aufgelösten Partnerschaft lebten, gesondert ausgewiesen. In den übrigen Tabellen werden die Personen, die in eingetragener/ aufgelöster Partnerschaft lebten, aus Gründen des Datenschutzes in der Kategorie „verheiratet/ eingetragene Partnerschaft“, „geschieden/ aufgelöste Partnerschaft“ und „verwitwet/ durch Tod aufgelöste Partnerschaft“ publiziert.

Einwohnerinnen und Einwohner

Einwohnerinnen und Einwohner setzen sich aus der *ständigen Bevölkerung* und der *nichtständigen Bevölkerung* zusammen.

Erwerbspersonen

Die Erwerbspersonen sind die Summe der Erwerbstätigen und der Arbeitslosen. Die Arbeitslosen werden der Bevölkerungsstatistik entnommen und entsprechen nicht den beim Arbeitsmarktservice Liechtenstein gemeldeten Arbeitslosen.

Erwerbstätigenquote

Die Erwerbstätigenquote zeigt das Verhältnis der erwerbstätigen Personen zur ständigen Bevölkerung jeweils im Alter von 20 bis 64 Jahren.

Erwerbsquote

Die Erwerbsquote zeigt das Verhältnis der Erwerbspersonen zur ständigen Bevölkerung jeweils im Alter von 15 bis 64 Jahren. Die Erwerbspersonen sind die Summe der Erwerbstätigen und der Arbeitslosen.

Erwerbstätige

Erwerbstätige sind Personen, die einer bezahlten Arbeit nachgehen oder unentgeltlich in einem Unternehmen (z.B. Familienunternehmen) tätig sind und einen Beschäftigungsgrad von 2% und mehr aufweisen, was einer Wochenarbeitszeit von einer Stunde und mehr entspricht.

Eurostat

Statistisches Amt der Europäischen Union.

EWR-18 (Europäischer Wirtschaftsraum)

Folgende achtzehn Staaten bildeten ab dem 1. Januar 1995 diesen Wirtschaftsraum: Belgien, Dänemark, Deutschland, Finnland, Frankreich, Griechenland, Grossbritannien, Irland, Island, Italien, Luxemburg, Niederlande, Norwegen, Österreich, Portugal, Schweden, Spanien und Liechtenstein.

EWR-28 (Europäischer Wirtschaftsraum)

Am 1. Mai 2004 erweiterte sich der Europäische Wirtschaftsraum (EWR) von 18 auf 28 Mitgliedstaaten. Zu diesem Zeitpunkt traten die zehn Staaten Estland, Lettland, Litauen, Malta, Polen, Slowakei, Slowenien, Tschechien, Ungarn und Zypern dem EWR bei. Der EWR-28 besteht aus den 25 EU-Mitgliedstaaten Belgien, Dänemark, Deutschland, Estland, Finnland, Frankreich, Griechenland, Grossbritannien, Irland, Italien, Lettland, Litauen, Luxemburg, Malta, Niederlande, Österreich, Polen, Portugal, Schweden, Slowakei, Slowenien, Spanien, Tschechien, Ungarn und Zypern und den drei EFTA-Staaten Island, Liechtenstein und Norwegen.

EWR-30 (Europäischer Wirtschaftsraum)

Am 1. Januar 2007 erweiterte sich der Europäische Wirtschaftsraum (EWR) von 28 auf 30 Mitgliedstaaten. Zu diesem Zeitpunkt traten Bulgarien und Rumänien dem EWR bei. Der EWR-30 besteht aus den 27 EU-Mitgliedstaaten Belgien, Bulgarien, Dänemark, Deutschland, Estland, Finnland, Frankreich, Griechenland, Grossbritannien, Irland, Italien, Lettland, Litauen, Luxemburg, Malta, Niederlande, Österreich, Polen, Portugal, Rumänien, Schweden, Slowakei, Slowenien, Spanien, Tschechien, Ungarn, Zypern und den drei EFTA-Staaten Island, Liechtenstein und Norwegen.

EWR-31 (Europäischer Wirtschaftsraum)

Am 1. Juli 2013 wurde Kroatien in die Europäische Union (EU) aufgenommen. Seit Unterzeichnung des EWR-Erweiterungsabkommens am 12. April 2014 nimmt Kroatien auch provisorisch am EWR teil. Für die Zwecke dieser Publikation wird Kroatien daher als vollwertiger EWR-Vertragsstaat angesehen.

Der EWR umfasst somit 31 Vertragsstaaten. Namentlich sind dies die 28 EU-Mitgliedstaaten Belgien, Bulgarien, Dänemark, Deutschland, Estland, Finnland, Frankreich, Griechenland, Grossbritannien, Irland, Italien, Kroatien, Lettland, Litauen, Luxemburg, Malta, Niederlande, Österreich, Polen, Portugal, Rumänien, Schweden, Slowakei, Slowenien, Spanien, Tschechien, Ungarn, Zypern und die drei EFTA-Staaten Island, Liechtenstein und Norwegen. Für diese Staaten wird in der Folge das Kürzel „EWR-31“ verwendet. Sofern nicht anders vermerkt, wird in dieser Publikation unter der Bezeichnung EWR der EWR-31 ausgewiesen.

Geburtenüberschuss

Der Geburtenüberschuss berechnet sich aus der Differenz der Lebendgeborenen minus die Gestorbenen im gleichen Jahr gemäss der Zivilstandsstatistik.

Gesamtquotient

Der Gesamtquotient ist die Summe von Jugendquotient und Altersquotient.

Gesamtfruchtbarkeitsrate

Die Gesamtfruchtbarkeitsrate (oder Geburtenrate) entspricht der Gesamtkinderzahl einer Frau, die sie haben würde, wenn die Fruchtbarkeitsziffern eines bestimmten Jahres für ihre gesamte gebärfähige Zeit zutreffen würde. Die Gesamtfruchtbarkeitsrate zeigt, ob das so genannte Ersatzniveau der Fertilität erreicht ist. Dieser Wert muss in den entwickelten Staaten bei 2.1 liegen, um ein Elternpaar in der nächsten Generation zu ersetzen.

Hausfrauen, Hausmänner

Nichterwerbstätige die vorwiegend im eigenen Haushalt arbeiten oder Nichterwerbstätige, die ausschliesslich von ihren Vermögen und den Einkünften daraus leben.

Hektar

Ein Hektar ist eine Fläche von 100 Metern mal 100 Metern, was 10 000 m² oder 0.01 km² entspricht.

Jugendquotient

Der Jugendquotient, wie er in Liechtenstein Anwendung findet, ist das Verhältnis der unter 20-Jährigen zu den 20- bis 64-Jährigen. Im internationalen Vergleich können andere Altersgrenzen zur Anwendung gelangen.

Lebenserwartung

Die Lebenserwartung für ein bestimmtes Alter ist die Anzahl der Jahre, die eine Person dieses Alters bei unveränderten Sterblichkeitsverhältnissen noch leben wird. Die Lebenserwartung wird für mehrere Altersstufen sowie für Männer, Frauen und die Gesamtbevölkerung angegeben.

- **Lebenserwartung bei Geburt**
Mittlere Zahl der Jahre, die ein Neugeborenes voraussichtlich leben wird, wenn die zu diesem Zeitpunkt herrschenden Sterbebedingungen während seines ganzen Lebens bestehen bleiben (altersspezifische Sterbewahrscheinlichkeit).
- **Lebenserwartung mit 60 (65) Jahren**
Die mittlere Anzahl der Jahre, die eine Person, welche das Alter von 60 (65) Jahren erreicht hat, noch leben wird, wenn die zu diesem Zeitpunkt bestehenden Sterbebedingungen während der verbleibenden Lebensdauer dieser Person bestehen bleiben (altersspezifische Sterbewahrscheinlichkeit).

Die Angaben zur Lebenserwartung werden von Eurostat übernommen. Eurostat berechnet die Lebenserwartung gemäss dem Handbuch *Methodology for the calculation of Eurostat's demographic indicators*. Detailed report by the European Demographic Observatory, G. Calot, J.-P. Sardon (ISBN 92-894-7076-3).

Wegen der geringen Bevölkerungszahl Liechtensteins kann die berechnete Lebenserwartung im Jahresvergleich gewisse Unstetigkeiten aufweisen.

Median

Diejenige Person, welche den Median oder Zentralwert darstellt, teilt die ständige Bevölkerung in zwei Hälften. Die eine Hälfte ist jünger und die andere Hälfte älter als diejenige Person, welche den Median darstellt.

Mittlere Bevölkerung

Die mittlere Bevölkerung ist das Mittel der Anzahl Personen der ständigen und nichtständigen Bevölkerung per 1. Januar und per 31. Dezember des Referenzjahres.

Mittlere ständige Bevölkerung

Die mittlere ständige Bevölkerung ist das Mittel der Anzahl Personen der ständigen Bevölkerung per 1. Januar und per 31. Dezember des Referenzjahres.

Nichterwerbstätige

Die Nichterwerbstätigen setzen sich aus vier Kategorien zusammen:

- Arbeitslose
- Hausfrauen, Hausmänner
- Kinder, Schulkinder, Studierende
- Rentner, Rentnerinnen, Pensionierte

NOGA

Am 1. Januar 2008 trat die „Allgemeine Systematik der Wirtschaftszweige NOGA 2008“ in Kraft, welche die davor verwendete NOGA 2002 ablöste. Bei der NOGA (Nomenclature Générale des Activités économiques) handelt es sich um die schweizerische Version der europäischen Systematik der Wirtschaftszweige NACE. Die NOGA 2002 basiert auf der europäischen Systematik der Wirtschaftszweige NACE Rev. 1.1 und die NOGA 2008 auf der europäischen NACE Rev. 2.

Bei der NOGA 2008 wechselten im Vergleich zur NOGA 2002 gewisse wirtschaftliche Tätigkeiten vom Sektor 1 (Landwirtschaft) in den Sektor 3 (Dienstleistungen) und vom Sektor 2 (Industrie) in den Sektor 3. Somit verzeichnete der Sektor 3 (Dienstleistungen) allein durch die Verwendung der NOGA 2008 einen gewissen Zuwachs.

Rentnerinnen und Rentner, Pensionierte

Personen, die Renten bzw. Pensionen erhalten und nicht mehr erwerbstätig sind.

Seit dem Jahr 2010 liegt das ordentliche Rentenalter für Männer und Frauen bei 64 Jahren.

Ständige Bevölkerung

Zur ständigen Bevölkerung in Liechtenstein zählen alle in Liechtenstein wohnhaften Liechtensteiner/innen und Ausländer/innen die 12 Monate und länger in Liechtenstein wohnen oder beabsichtigten sich 12 Monate und länger in Liechtenstein aufzuhalten. Dies sind:

- In Liechtenstein wohnhafte Liechtensteiner/innen
- Niedergelassene
- Daueraufenthalter/innen
- Jahresaufenthalter/innen
- Zöllner/innen und Angehörige
- Kurzaufenthalter/innen, die 12 Monate und länger in Liechtenstein wohnen
- Vorläufig Aufgenommene, die 12 Monate und länger in Liechtenstein wohnen

Nichtständige Bevölkerung

Zur nichtständigen Bevölkerung gehören Personen, die sich voraussichtlich nur vorübergehend in Liechtenstein aufhalten. Dazu zählen in Liechtenstein die folgenden Personengruppen:

- Kurzaufenthalter/innen, die weniger als 12 Monate in Liechtenstein wohnen
- Asylbewerber/innen
- Schutzbedürftige
- Vorläufig Aufgenommene, die weniger als 12 Monate in Liechtenstein wohnen

Wegpendelnde

Personen, die in Liechtenstein wohnen und im Ausland arbeiten. Wegpendelnde sind alle Grenzgängerinnen und Grenzgänger ins Ausland.

Wirtschaftssektoren

Die klassische Gliederung in die drei Wirtschaftssektoren Landwirtschaft, Industrie und Dienstleistungen ergibt sich durch folgende Zusammenfassung der NOGA-Abschnitte bzw. NOGA-Abteilungen.

NOGA 2008:

- Sektor 1 (Landwirtschaft):
Abschnitt A (bzw. Abteilungen 01-03)
- Sektor 2 (Industrie):
Abschnitte B-F (bzw. Abteilungen 05-43)
- Sektor 3 (Dienstleistungen):
Abschnitte G-U (bzw. Abteilungen 45-99)

Wirtschaftszweig

Die wirtschaftliche Tätigkeit wird gemäss der „Allgemeinen Systematik der Wirtschaftszweige NOGA 2008“ erfasst (siehe NOGA).

Wohnbevölkerung

Bis Ende 1998 kamen folgende Definitionen zur Anwendung:

- Wohnbevölkerung
Liechtensteiner/innen und Ausländer/innen (Niedergelassene, Daueraufenthalter/innen, Jahresaufenthalter/innen, Kurzaufenthalter/innen und Flüchtlinge sowie Schweizer Zöllner/innen und Angehörige, die ihren wirtschaftlichen Wohnort in Liechtenstein haben. Personen mit Saisonierstatus zählen nicht zur Wohnbevölkerung).
- Ständige ausländische Wohnbevölkerung
Jahresaufenthalter/innen, Daueraufenthalter/innen und Niedergelassene bilden die ständige ausländische Wohnbevölkerung.

Speziell bei der Berechnung des Ausländeranteils sorgten diese zwei Definitionen nach ausländerrechtlichen Bewilligungstypen für Verwirrung. Seit 1999 kommt die Definition nach Aufenthaltszeit bzw. beabsichtigter Aufenthaltszeit zur Anwendung. Siehe auch Bevölkerung.

Zivilstand

Der Zivilstand wird aus Gründen des Datenschutzes auf Landesebene detaillierter ausgewiesen als auf Gemeindeebene:

- Landesebene: ledig, verheiratet, verwitwet, getrennt, geschieden, eingetragene Partnerschaft, aufgelöste Partnerschaft, Partner/in verstorben (durch Tod aufgelöste Partnerschaft).
- Gemeindeebene: ledig, verheiratet/ eingetragene Partnerschaft, verwitwet/ Partner/in verstorben (durch Tod aufgelöste Partnerschaft), getrennt, geschieden/ aufgelöste Partnerschaft.

Verschollene Personen werden aus Gründen des Datenschutzes sowohl auf Landesebene als auch auf Gemeindeebene gemäss dem früheren Zivilstand ausgewiesen.

Zöllner/innen und Angehörige

In Liechtenstein wohnhafte eidgenössische Zollbeamte/innen mit Angehörigen (zivilrechtlicher Wohnsitz in Buchs/SG).

Zupendelnde

Personen, die im Ausland wohnen und in Liechtenstein eine Stunde und länger pro Woche arbeiten. Zupendelnde sind alle Grenzgängerinnen und Grenzgänger aus dem Ausland.

3 Klassifikationen

Abschnitte und Abteilungen der Systematik der Wirtschaftszweige NOGA 2008

In den Tabellen musste aus Platzgründen die Bezeichnung der Tätigkeit stark verkürzt werden. Nachfolgende Tabelle enthält die ausführliche Bezeichnung der wirtschaftlichen Tätigkeit und sie gibt den zweistelligen NOGA-Code an.

Code	NOGA-Code	Bezeichnung
		Sektor 1 Landwirtschaft
A	01 bis 03	Landwirtschaft, Forstwirtschaft und Fischerei
		Sektor 2 Industrie
B	05 bis 09	Bergbau und Gewinnung von Steinen und Erden
CA	10 bis 12	Herstellung von Nahrungs- und Genussmitteln, Getränken und Tabakverarbeitung
CB	13 bis 15	Herstellung von Textilien, Bekleidung, Leder, Lederwaren und Schuhen
CC	16 bis 18	Herstellung von Holzwaren, Papier, Pappe und Waren daraus; Herstellung von Druckerzeugnissen; Vervielfältigung von bespielten Ton-, Bild- und Datenträgern
CD-CF	19 bis 21	Kokerei und Mineralölverarbeitung; Herstellung von chemischen und pharmazeutischen Erzeugnissen
CG	22, 23	Herstellung von Gummi- und Kunststoffwaren sowie von Glas und Glaswaren, Keramik; Verarbeitung von Steinen und Erden
CH	24, 25	Metallerzeugung und -bearbeitung; Herstellung von Metallerzeugnissen
CI	26	Herstellung von Datenverarbeitungsgeräten, elektronischen und optischen Erzeugnissen
CJ	27	Herstellung von elektrischen Ausrüstungen
CK	28	Maschinenbau
CL	29, 30	Fahrzeugbau
CM	31 bis 33	Herstellung von Möbeln; Herstellung von sonstigen Waren; Reparatur und Installation von Maschinen und Ausrüstungen
D-E	35 bis 39	Energie- und Wasserversorgung; Abwasser- und Abfallentsorgung und Beseitigung von Umweltverschmutzungen
F	41 bis 43	Baugewerbe/Bau
		Sektor 3 Dienstleistungen
G	45 bis 47	Handel; Instandhaltung und Reparatur von Motorfahrzeugen
H	49 bis 53	Verkehr und Lagerei
I	55, 56	Gastgewerbe/Beherbergung und Gastronomie
JA	58 bis 60	Verlagswesen, audiovisuelle Medien und Rundfunk
JB	61	Telekommunikation
JC	62, 63	Informationstechnologie und Informationsdienstleistungen
K	64 bis 66	Erbringung von Finanz- und Versicherungsdienstleistungen
L	68	Grundstücks- und Wohnungswesen
MAA	69	Rechts- und Steuerberatung, Wirtschaftsprüfung
MAB	70	Verwaltung und Führung von Unternehmen und Betrieben, Unternehmensberatung
MAC	71	Architektur- und Ingenieurbüros; technische, physikalische und chemische Untersuchung
MB-MC	72 bis 75	Forschung und Entwicklung; Werbung und Marktforschung; Sonstige freiberufliche, wissenschaftliche und technische Tätigkeiten; Veterinärwesen
N	77 bis 82	Erbringung von sonstigen wirtschaftlichen Dienstleistungen
O	84	Öffentliche Verwaltung, Verteidigung; Sozialversicherung
P	85	Erziehung und Unterricht
QA	86	Gesundheitswesen
QB	87, 88	Heime und Sozialwesen
R	90 bis 93	Kunst, Unterhaltung und Erholung
S	94 bis 96	Sonstige Dienstleistungen
T	97 bis 98	Private Haushalte mit Hauspersonal; Herstellung von Waren und Erbringung von Dienstleistungen durch private Haushalte für den Eigenbedarf ohne ausgeprägten Schwerpunkt
U	99	Exterritoriale Organisationen und Körperschaften