

AMT FÜR STATISTIK  
FÜRSTENTUM LIECHTENSTEIN

# Statistisches Jahrbuch Liechtensteins 2023



LIECHTENSTEIN

<b>Herausgeber und Vertrieb</b>	Amt für Statistik Äulestrasse 51 9490 Vaduz Liechtenstein T +423 236 68 76 <a href="http://www.statistikportal.li">www.statistikportal.li</a>
<b>Auskunft</b>	Mario Schädler T +423 236 68 78 <a href="mailto:info.as@llv.li">info.as@llv.li</a>
<b>Bearbeitung</b>	Karin Knölller, Mario Schädler
<b>Gestaltung</b>	Karin Knölller
<b>Erscheinungsweise</b>	Jährlich
<b>Version 2</b>	Korrigendum 22.08.2023 (Seite 174)
<b>Preis</b>	CHF 35.– zuzüglich Versandkosten
<b>Druck</b>	Gutenberg AG, Schaan
<b>Copyright</b>	Wiedergabe unter Angabe des Herausgebers gestattet. © Amt für Statistik
<b>ISBN</b>	978-3-9525033-4-8

## GELEITWORT

Das Amt für Statistik ist mit seinem Auftrag der Öffentlichkeit relevante, zuverlässige und kohärente statistische Informationen über Gesellschaft, Wirtschaft und Umwelt zu liefern ein wichtiges Zahnrad der demokratischen Prozesse in Liechtenstein. So liefert die öffentliche Statistik Grundlagen, um über anstehende Herausforderungen, mögliche Massnahmen und den Erfolg bereits getroffener Massnahmen auf der Basis von Fakten geordnet diskutieren zu können.

Aus diesem Grund wurde die Modernisierung des Internetauftritts des Amtes für Statistik als „Leuchtturm-Projekt“ im Rahmen der Digitalisierungsroadmap (DiRoll) der Liechtensteinischen Landesverwaltung prioritär behandelt. Mit der Aufschaltung des Statistikportals ([www.statistikportal.li](http://www.statistikportal.li)) am 23. Juni 2022 gelang ein optischer Quantensprung: die gedruckten Publikationen wurden durch einen modernen Internetauftritt mit interaktiven Grafiken, Darstellung der Inhalte in Slide-Shows sowie einer übersichtlicheren Gliederung innerhalb der Themen abgelöst. Mit dieser Umstellung wurde die generelle Zugänglichkeit der Informationen optimiert, wobei im Besonderen durch die barrierefreie Darstellung der Internetseite sowie der Tabellen der Zugang für Menschen mit Einschränkungen verbessert wurde.

Neben den vielen Neuerungen im vergangenen Jahr bleibt Bewährtes erhalten. Das Statistische Jahrbuch ist die traditionsreichste Publikation des Amtes für Statistik und erscheint seit 1977 jährlich. Als umfassendes Nachschlagewerk wird es ergänzend zum Internet weiterhin in Buchform gebunden.

Entscheidender als die Publikationsform ist allerdings das Vertrauen der Öffentlichkeit in die statistischen Inhalte, welche massgeblich auf den Grundsätzen der Unabhängigkeit, Objektivität und der Verpflichtung zur Qualität basieren. Neben amtsinternen Qualitätsrichtlinien ist das Amt für Statistik dem Europäischen „Code of Practice“ verpflichtet. Dieser Qualitätsrahmen wurde vom Europäischen Statistischen System geschaffen. Die Einhaltung der Richtlinien wird von Eurostat in allen Ländern mit Peer Reviews überprüft, wobei die daraus resultierenden Empfehlungen kontinuierlich die Verbesserung der statistischen Systeme fördern.

Nachdem das Amt für Statistik 2015 das letzte Mal durch einen Peer Review überprüft wurde, ist 2023 eine weitere Begutachtung vorgesehen. Dieser Prozess ist für die Öffentlichkeit zwar weniger sichtbar als das Statistikportal, aber für die Glaubwürdigkeit der öffentlichen Statistik nicht weniger wesentlich.

Regierungschef Daniel Risch  
März 2023

## EDITORIAL

Mit dem Statistischen Jahrbuch 2023 liegt die 46. Ausgabe dieses Grundlagenwerkes vor. Das Statistische Jahrbuch ist die Hauptpublikation des Amtes für Statistik. Es stellt der Öffentlichkeit zuverlässige Informationen zu Gesellschaft, Wirtschaft und Umwelt in kompakter Form bereit. Dank weit zurückreichender Zeitreihen bietet das Statistische Jahrbuch nicht nur einen Überblick zur aktuellen Situation, sondern zeigt auch die Entwicklung über einen längeren Zeitraum auf.

Die statistischen Informationen sind in 10 Kapiteln zusammengefasst und mit einführenden Texten, Grafiken und Hintergrundinformationen versehen. Zu Beginn jedes Unterkapitels werden die Hauptinhalte aufgelistet und einige Kerninformationen präsentiert, ein Stichwortverzeichnis im Anhang erleichtert das Auffinden von Informationen.

Das Kapitel „Im Brennpunkt“ informiert dieses Jahr über die Ergebnisse der Volkszählung 2020. Anders als der Name suggeriert, beschränkt sich die Volkszählung nicht auf die Erhebung der exakten Anzahl Einwohnerinnen und Einwohner, sondern bietet einen vielschichtigen Einblick in die Bevölkerung Liechtensteins. So sind Dank der Volkszählung Angaben zur Veränderung der Religionszugehörigkeit, zur Sprache, zur Zusammensetzung der Haushalte, zu sozioprofessionellen Kategorien oder zum Personenverkehr verfügbar.

Das aktuelle Statistische Jahrbuch bieten wir auf unserer Webseite [www.statistikportal.li](http://www.statistikportal.li) als Gesamtdokument und aufgeteilt in die einzelnen Kapitel an. Um den Statistiknutzerinnen und -nutzern die weitere Bearbeitung der Daten zu erleichtern, sind auch die Tabellen des Statistischen Jahrbuchs dort online im Excel-Format verfügbar. Die Zeitreihen dieser Tabellen enthalten zudem häufig zusätzliche Jahresangaben und eine Reihe von statistischen Tabellen aus früheren Jahrbüchern steht ebenfalls zur Verfügung.

Auf der im Juni 2022 neu aufgeschalteten Internetseite [www.statistikportal.li](http://www.statistikportal.li) finden Sie die während des Jahres 2023 erscheinenden Statistiken. Zudem haben Sie die Möglichkeit, in unserer interaktiven Datenbank [www.etab.liv.li](http://www.etab.liv.li) auf Ihre Informationsbedürfnisse zugeschnittene Tabellen und Grafiken selbst zu erstellen. Die Mitarbeiterinnen und Mitarbeiter der liechtensteinischen Statistik helfen Ihnen gerne weiter, wenn Sie Fragen haben. Wir freuen uns auf Ihre Anregungen zur Weiterentwicklung unserer Produkte.

Danken möchten wir allen Personen, Unternehmen, Verbänden, Behörden und weiteren Stellen, die uns Angaben zur Verfügung gestellt und uns bei der Herausgabe des Statistischen Jahrbuchs 2023 unterstützt haben.

Franziska Frick  
Leiterin des Amtes für Statistik  
März 2023

# INHALTSÜBERSICHT

Tabellenverzeichnis	7		
Abbildungsverzeichnis	18		
<b>IM BRENNPUNKT</b>			
Volkszählung 2020	21		
<b>1 RAUM, UMWELT UND ENERGIE</b>	<b>27</b>	<b>6 SOZIALE SICHERHEIT UND GESUNDHEIT</b>	<b>261</b>
1.1 Geografie, Raumnutzung	35	6.1 Sozialversicherungen und Altersvorsorge	267
1.2 Klima, Wettergeschehen	41	6.2 Kranken- und Gesundheitspflege	277
1.3 Umwelt	47	6.3 Krankheit, Unfälle und Tod	285
1.4 Energie	59	6.4 Gesundheitsausgaben	291
<b>2 BEVÖLKERUNG UND WOHNVERHÄLTNISSE</b>	<b>65</b>	<b>7 BILDUNG, WISSENSCHAFT,</b>	
2.1 Wohnbevölkerung	73	<b>KULTUR UND FREIZEIT</b>	<b>295</b>
2.2 Haushalte, Gebäude	83	7.1 Bildungssystem und Bildungsstand	301
2.3 Bevölkerungsbewegung	93	7.2 Wissenschaft	317
2.4 Liechtensteiner im Ausland	109	7.3 Hilfswerke, Kultur und Sport	321
2.5 Nachhaltige Entwicklung	117	<b>8 ÖFFENTLICHE FINANZEN</b>	<b>329</b>
<b>3 ARBEIT UND ERWERB</b>	<b>121</b>	8.1 Staatsfinanzen	337
3.1 Erwerbstätige, Beschäftigte	129	8.2 Steuer- und Fiskaleinnahmen	347
3.2 Arbeitsmarkt	143	<b>9 RECHTSPFLEGE UND KRIMINALITÄT</b>	<b>355</b>
3.3 Löhne und Gehälter	151	9.1 Grundbuch und Handelsregister	361
<b>4 VOLKSWIRTSCHAFT UND PREISE</b>	<b>157</b>	9.2 Gerichte	365
4.1 Volkswirtschaftliche Gesamtrechnung	165	9.3 Straffälligkeit	369
4.2 Aussenhandel	171	<b>10 POLITIK</b>	<b>375</b>
4.3 Motorisierung im Strassenverkehr	179	10.1 Wahlen	379
4.4 Bautätigkeit	187	10.2 Abstimmungen	387
4.5 Preise und Zinsen	191	10.3 Staatsorgane	393
<b>5 WIRTSCHAFTSBEREICHE</b>	<b>199</b>	<b>ANHANG</b>	<b>397</b>
5.1 Land- und Forstwirtschaft	207	Abkürzungen	398
5.2 Industrie und Dienstleistungen	219	Zeichenerklärungen	399
5.3 Hotellerie und Parahotellerie	233	Stichwortverzeichnis	400
5.4 Transport und Nachrichtenübermittlung	239	Statistikportal	402
5.5 Finanzdienstleistungen	245		

## Erläuterung zum Tabellenverzeichnis

Die im Jahrbuch abgedruckten Tabellen sind auch online im Excel-Format verfügbar. Diese Tabellen enthalten oft zusätzliche Angaben, welche aus Platzgründen nicht in das Jahrbuch aufgenommen werden konnten. Weitere Tabellen älteren Datums aus früheren Jahrbüchern sind ebenfalls online verfügbar. Im Tabellenverzeichnis sind alle Jahrbuchtabellen mit Zusatzinformationen farbig gekennzeichnet. Zum Herunterladen finden Sie die Tabellen im Internet auf der Homepage des Amtes für Statistik ([www.statistikportal.li](http://www.statistikportal.li)) unter der Publikation Statistisches Jahrbuch.

Auf der Homepage finden Sie zudem sämtliche Veröffentlichungen des Amtes für Statistik im plattformunabhängigen PDF-Format sowie viele weitere Tabellen zu den einzelnen Publikationen im Excel-Format. Für Nutzerinnen und Nutzer, die selbst auf ihre Bedürfnisse zugeschnittene Tabellen und Grafiken erstellen wollen, steht zudem die interaktive Datenbank eTab ([www.etab.llv.li](http://www.etab.llv.li)) zur Verfügung.

### Jahrbuchtabellen online

 Tabelle ist ausschliesslich auf der Website verfügbar.

 Tabelle mit zusätzlichen Daten auf der Website.

Für die bessere Lesbarkeit der Tabellen wurde auf die gleichzeitige Verwendung der weiblichen und männlichen Form verzichtet. Die verwendete Form der Personenbezeichnungen schliesst alle Geschlechter ein.

## Tabellenverzeichnis

Titel	Buch	Online	Quelle	Code	Seite
<b>Raum, Umwelt und Energie</b>					
Landesfläche nach Nutzungskategorie	2019	2019	Amt für Bau und Infrastruktur	T_1.1_01	37
Fläche und Höhenlage der Gemeinden	2020	2020	Amt für Bau und Infrastruktur	T_1.1_02	37
Grenzpunkte Liechtensteins	2018	2018	Amt für Bau und Infrastruktur	T_1.1_03	38
Landesgrenzen Liechtensteins – Länge	2020	2020	Amt für Bau und Infrastruktur	T_1.1_04	38
Berge und Höhen Liechtensteins	2019	1989	swisstopo in Wabern, Liechtensteinisches Namensbuch	T_1.1_05	39
Höchste und tiefste Punkte Liechtensteins	2019	1989	swisstopo in Wabern	T_1.1_06	39
Arealstatistik	2014+2019	1984–2019	BFS in Neuchâtel	T_1.1_07	40
Klima – Treibhausgasemissionen nach Treibhausgas (inkl. BBF)	1990–2020	1990–2020	Umweltstatistik	T_1.2_13	43
Witterung – Jahresübersicht	2021	2007–2021	Amt für Umwelt	T_1.2_01	44
Witterung – Monatliche Mittel	2010–2021	2010–2021	Amt für Umwelt	T_1.2_02	45
Temperatur – Monatsmittel in °C		1968–2021	Amt für Umwelt	T_1.2_03	www
Temperatur – Absolutes Monatsmaximum in °C		1974–2021	Amt für Umwelt	T_1.2_04	www
Temperatur – Absolutes Monatsminimum in °C		1974–2021	Amt für Umwelt	T_1.2_05	www
Luftdruck – Monatsmittel in mbar		1968–2021	Amt für Umwelt	T_1.2_06	www
Relative Luftfeuchtigkeit – Monatsmittel in %		1968–2021	Amt für Umwelt	T_1.2_07	www
Windgeschwindigkeit – Monatsmittel in km/h		1989–2021	Amt für Umwelt	T_1.2_08	www
Sonnenscheindauer – Monatssumme in Stunden		1970–2021	Amt für Umwelt	T_1.2_09	www
Niederschlag – Monatssumme in mm		1931–2021	Amt für Umwelt	T_1.2_10	www
Niederschlag – Tage mit Niederschlag		1960–2021	Amt für Umwelt	T_1.2_11	www
Niederschlag in Malbun – Monatssumme in mm		1974–2021	Amt für Umwelt	T_1.2_12	www
Abfall – Aufkommen pro Einwohner nach Abfallkategorie	1990–2021	1972–2021	Umweltstatistik	T_1.3_15	49
Abfall – Aufkommen nach Abfallkategorie	1990–2021	1972–2021	Umweltstatistik	T_1.3_08	50
Abfall – Siedlungsabfälle verbrannt (Kehricht) nach Gemeinde	1995–2021	1995–2021	Umweltstatistik	T_1.3_09	51
Abfall – Wertstoffe nach Kategorie	1990–2021	1985–2021	Umweltstatistik	T_1.3_10	52
Luft – Stickstoffdioxid- und Feinstaubkonzentration sowie Überschreitungen des Ozon-Grenzwertes in Vaduz	1990–2021	1990–2021	Umweltstatistik	T_1.3_11	53
Luft – Schadstoffemissionen	1990–2020	1985–2020	Umweltstatistik	T_1.3_12	54
Wasser – Trinkwasserverbrauch	1991–2021	1982–2021	Umweltstatistik	T_1.3_06	55
Wasser – Abwasserreinigung und Klärschlamm Entsorgung	1990–2021	1990–2021	Umweltstatistik	T_1.3_07	56
Wasser – Jahresmittelwerte verschiedener chemischer Parameter im Binnenkanal in Ruggell	1990–2021	1989–2021	Umweltstatistik	T_1.3_13	57
Biodiversität nach Artengruppe, Stand	1986–2018	1986–2018	Umweltstatistik	T_1.3_14	58
Energie – Verbrauch und Import	1960–2021	1959–2021	Energiestatistik	T_1.4_01	61
Energie – Verbrauch und Import in Handelseinheiten	1960–2021	1959–2021	Energiestatistik	T_1.4_02	62
Energie – Verbrauch und Eigenversorgung	1970–2021	1964–2021	Energiestatistik	T_1.4_04	63
Elektrischer Strom – Produktion und Verbrauch	1960–2021	1960–2021	Energiestatistik	T_1.4_03	64
<b>Bevölkerung und Wohnverhältnisse</b>					
Bevölkerung nach Wohngemeinde	1960–2021	1584–2021	Bevölkerungsstatistik	T_2.1_01	75
Ständige Bevölkerung nach Herkunft, Geschlecht, Zivilstand und Wohngemeinde	31.12.2021	1993–2021	Bevölkerungsstatistik	T_2.1_02	76
Ausländeranteil nach Wohngemeinde	31.12.2021	1993–2021	Bevölkerungsstatistik	T_2.1_03	77
Bürger des Fürstentums Liechtenstein nach Heimat- und Wohngemeinde	31.12.2021	1993–2021	Bevölkerungsstatistik	T_2.1_04	77

Titel	Buch	Online	Quelle	Code	Seite
Ständige Bevölkerung nach Staatsbürgerschaft und Altersgruppe		2003–2021	Bevölkerungsstatistik	T_2.1_05	www
Ständige Bevölkerung nach Altersjahr, Geschlecht und Herkunft	31.12.2021	1999–2021	Bevölkerungsstatistik	T_2.1_06	78
Ständige ausländische Bevölkerung nach Wohngemeinde, Kategorie und Geschlecht		2001–2021	Bevölkerungsstatistik	T_2.1_07	www
Nicht ständige ausländische Bevölkerung nach Wohngemeinde, Kategorie und Geschlecht		2001–2021	Bevölkerungsstatistik	T_2.1_08	www
Niedergelassene nach Anwesenheitsdauer, Geschlecht und Heimatstaat		1999–2021	Bevölkerungsstatistik	T_2.1_09	www
Daueraufenthalter nach Anwesenheitsdauer, Geschlecht und Heimatstaat		2010–2021	Bevölkerungsstatistik	T_2.1_26	www
Jahresaufenthalter nach Anwesenheitsdauer, Geschlecht und Heimatstaat		1999–2021	Bevölkerungsstatistik	T_2.1_10	www
Niedergelassene, Daueraufenthalter und Jahresaufenthalter nach Geschlecht		1951–2021	Bevölkerungsstatistik	T_2.1_11	www
Niedergelassene, Daueraufenthalter und Jahresaufenthalter nach Heimatstaat		1963–2021	Bevölkerungsstatistik	T_2.1_12	www
Zöllner, Kurzaufenthalter, Saisoniers, Asylbewerber nach Geschlecht		1980–2021	Bevölkerungsstatistik	T_2.1_13	www
Saisoniers nach Monat		1997–2005	Ausländerstatistik	T_2.1_14	www
Bevölkerung – Ortsansässige nach Wohngemeinde		1584–1921	Volkszählung	T_2.1_15	www
Wohnbevölkerung nach Herkunft und Wohngemeinde		1930–2020	Volkszählung	T_2.1_16	www
Wohnbevölkerung - Liechtensteiner nach Heimatort und Wohngemeinde		1930–1980	Volkszählung	T_2.1_17	www
Ausländer nach Heimatstaat und Geschlecht		1930–2020	Volkszählung, Bevölkerungsstatistik	T_2.1_18	www
Wohnbevölkerung nach Zivilstand, Geschlecht und Herkunft		1930–2020	Volkszählung, Bevölkerungsstatistik	T_2.1_19	www
Wohnbevölkerung nach Muttersprache, Geschlecht und Herkunft		1930–2020	Volkszählung	T_2.1_20	www
Wohnbevölkerung nach Religion und Herkunft		1930–2020	Volkszählung	T_2.1_21	www
Bevölkerungsquotienten und Bevölkerungsanteile	1960–2021	1960–2021	Bevölkerungsstatistik	T_2.1_24	80
Lebenserwartung	1997–2021	1995–2021	Eurostat in Luxemburg	T_2.1_25	81
Bevölkerung nach Religion und Herkunft	2010–2020	1990–2020	Volkszählung	T_2.1_22	82
Wohnbevölkerung nach Altersklasse und Geschlecht		1930–2020	Volkszählung	T_2.1_23	www
Haushalte nach Gemeinde		1930–2020	Volkszählung	T_2.2_01	www
Haushalte nach Grösse und Gemeinde	2020	2020	Volkszählung	T_2.2_02	85
Gebäude – Wohngebäude nach Gemeinde		1812–2020	Volkszählung	T_2.2_03	www
Gebäude mit Wohnzweck nach Gemeinde, Kategorie und Gebäudeart	2020	1990–2020	Volkszählung	T_2.2_05	86
Wohngebäude nach Gemeinde und Bauperiode	2020	1990–2020	Volkszählung	T_2.2_09	87
Gebäude mit Wohnzweck nach Gemeinde und Eigentübertyp	2020	1990–2020	Volkszählung	T_2.2_07	88
Gebäude mit Wohnzweck nach Gemeinde und Heizungsart	2020	2000–2020	Volkszählung	T_2.2_13	88
Wohneinheiten nach Gemeinde und Belegungsstatus	1970–2020	1950–2020	Volkszählung	T_2.2_11	89
Bewohnte Wohnungen nach Gemeinde und Heizungsart		1990	Volkszählung	T_2.2_12	www
Bewohnte Wohnungen nach Gemeinde und Bewohnertyp	1980–2020	1970–2020	Volkszählung	T_2.2_10	90
Bewohnte Wohnungen nach Gemeinde und Grösse	1980–2020	1950–2020	Volkszählung	T_2.2_14	91
Bevölkerungsbilanz		1852–2021	Bevölkerungsstatistik, Zivilstandsstatistik	T_2.3_01	www
Bevölkerungsbilanz nach Gemeinde	2021	1999–2021	Bevölkerungsstatistik, Zivilstandsstatistik	T_2.3_02	95
Bevölkerungsbilanz – Liechtensteiner	1960–2021	1960–2021	Bevölkerungsstatistik, Zivilstandsstatistik	T_2.3_03	96
Bevölkerungsbilanz – Ausländer	1960–2021	1960–2021	Bevölkerungsstatistik, Zivilstandsstatistik	T_2.3_04	97
Geburtenüberschuss nach Gemeinde		1950–2021	Zivilstandsstatistik	T_2.3_05	www
Migration ständige Bevölkerung nach Geschlecht	2008–2021	2008–2021	Migrationsstatistik	T_2.3_21	98
Migration ständige Bevölkerung nach Staatsbürgerschaft	2021	2012–2021	Migrationsstatistik	T_2.3_22	98



Titel	Buch	Online	Quelle	Code	Seite
Binnenwanderung nach Gemeinde	2014–2021	2008–2021	Migrationsstatistik	T_2.3_23	99
Eheschliessungen, Lebendgeborene und Gestorbene nach Gemeinde und Geschlecht	2021	1999–2021	Zivilstandsstatistik	T_2.3_06	100
Eheschliessungen, Lebendgeborene und Gestorbene nach Geschlecht		1949–2021	Zivilstandsstatistik	T_2.3_07	www
Eheschliessungen Männer nach Monat		1965–2021	Zivilstandsstatistik	T_2.3_08	www
Ehescheidungen Männer nach Ehedauer	1990–2021	1988–2021	Zivilstandsstatistik	T_2.3_09	101
Eheschliessungen und Ehescheidungen	1965–2021	1965–2021	Zivilstandsstatistik	T_2.3_10	102
Lebendgeborene nach Monat		1960–2021	Zivilstandsstatistik	T_2.3_11	www
Lebendgeborene nach Zivilstand der Mutter und Geschlecht	1960–2021	1950–2021	Zivilstandsstatistik	T_2.3_12	103
Lebendgeborene nach Wohngemeinde und Geschlecht		1950–2021	Zivilstandsstatistik	T_2.3_13	www
Gestorbene nach Monat		1960–2021	Zivilstandsstatistik	T_2.3_14	www
Gestorbene nach Altersklasse	1960–2021	1950–2021	Zivilstandsstatistik	T_2.3_15	104
Gestorbene Männer nach Altersklasse	1960–2021	1950–2021	Zivilstandsstatistik	T_2.3_16	105
Gestorbene Frauen nach Altersklasse	1960–2021	1950–2021	Zivilstandsstatistik	T_2.3_17	106
Gestorbene nach Wohngemeinde und Geschlecht		1949–2021	Zivilstandsstatistik	T_2.3_18	www
Gestorbene nach Geschlecht, Herkunft, Zivilstand und durchschnittlicher Lebensdauer	1960–2019	1960–2021	Zivilstandsstatistik	T_2.3_19	107
Einbürgerungen nach Art	1970–2021	1970–2021	Einbürgerungsstatistik	T_2.3_20	108
Liechtensteiner im Ausland nach Erdteil	1960–2021	1950–2021	EDA in Bern, Liechtensteinische Botschaften	T_2.4_01	111
Liechtensteiner in Europa nach Wohnland	2012–2021	1950–2021	EDA in Bern, SEM in Wabern, Liechtensteinische Botschaften	T_2.4_02	112
Liechtensteiner in Amerika nach Wohnland	2012–2021	1950–2021	EDA in Bern	T_2.4_03	113
Liechtensteiner in Afrika nach Wohnland	2012–2021	1950–2021	EDA in Bern	T_2.4_04	114
Liechtensteiner in Asien, Australien und Ozeanien nach Wohnland	2012–2021	1950–2021	EDA in Bern	T_2.4_05	115
Liechtensteiner in der Schweiz nach Wohnkanton		1930–2021	Eidgenössische Volkszählungen, SEM in Wabern	T_2.4_06	www
Liechtensteiner in Österreich		1952–2021	EDA in Bern, Landesstelle für Statistik in Bregenz, Liechtensteinische Botschaft	T_2.4_07	www
Indikatoren für eine nachhaltige Entwicklung	2022	2017–2022	Indikatoren für eine nachhaltige Entwicklung	T_2.5_01	118

#### Arbeit und Erwerb

Beschäftigte in Liechtenstein nach In- und Ausland sowie Herkunft		1880–1998	Arbeitsplätze in Liechtenstein	T_3.1_01	www
Beschäftigte in Liechtenstein nach In- und Ausland sowie Herkunft	1998–2021	1998–2021	Beschäftigungsstatistik	T_3.1_02	131
Beschäftigte in Liechtenstein nach Wirtschaftssektor	1980–2021	1941–2021	Beschäftigungsstatistik	T_3.1_03	132
Zupendler aus dem Ausland nach Wirtschaftssektor	1980–2021	1980–2021	Beschäftigungsstatistik	T_3.1_04	133
Beschäftigte in Liechtenstein nach Wohnsitz und Arbeitsort	31.12.2021	2000–2021	Beschäftigungsstatistik	T_3.1_05	134
Beschäftigte in Liechtenstein nach Wirtschaftszweig, Staatsbürgerschaft und Geschlecht	31.12.2021	2000–2021	Beschäftigungsstatistik	T_3.1_06	135
Beschäftigte in Liechtenstein nach Wirtschaftszweig, Wohnsitz und Geschlecht	31.12.2021	2000–2021	Beschäftigungsstatistik	T_3.1_07	136
Beschäftigte in Liechtenstein nach Wirtschaftszweig, Beschäftigungsgrad und Vollzeitäquivalenten	31.12.2021	2001–2021	Beschäftigungsstatistik	T_3.1_08	137
In Liechtenstein erwerbstätige Einwohner nach Wirtschaftszweig, Beschäftigungsgrad und Vollzeitäquivalenten	31.12.2021	2001–2021	Beschäftigungsstatistik	T_3.1_09	138
Zupendler aus dem Ausland nach Wirtschaftszweig, Beschäftigungsgrad und Vollzeitäquivalenten	31.12.2021	2001–2021	Beschäftigungsstatistik	T_3.1_10	139
Zupendler aus der Schweiz nach Wirtschaftszweig		1999–2021	Beschäftigungsstatistik	T_3.1_11	www
Zupendler aus Österreich nach Wirtschaftszweig		1999–2021	Beschäftigungsstatistik	T_3.1_12	www
Zupendler aus Deutschland nach Wirtschaftszweig		1999–2021	Beschäftigungsstatistik	T_3.1_13	www
Zupendler aus anderen Ländern nach Wirtschaftszweig		1999–2021	Beschäftigungsstatistik	T_3.1_14	www

Titel	Buch	Online	Quelle	Code	Seite
Vollzeitäquivalente nach Wirtschaftssektor, Landschaft, Geschlecht, Wohnort und Herkunft	2014–2021	2000–2021	Beschäftigungsstatistik	T_3.1_15	140
Wohnbevölkerung nach Erwerbskategorie		1930–1990	Volkszählung	T_3.1_16	www
Wohnbevölkerung Frauen nach Erwerbskategorie		1930–1990	Volkszählung	T_3.1_17	www
Wohnbevölkerung – Erwerbspersonen nach Branche		1930–1990	Volkszählung	T_3.1_18	www
Wohnbevölkerung – Erwerbspersonen Frauen nach Branche		1930–1990	Volkszählung	T_3.1_19	www
Wohnbevölkerung – Ausländische Erwerbspersonen nach Branche		1930–1990	Volkszählung	T_3.1_20	www
Erwerbstätige Wohnbevölkerung nach Branche und Geschlecht		2000	Volkszählung	T_3.1_21	www
Erwerbstätige Wohnbevölkerung – Binnen- und Wegpendler		1970–2020	Volkszählung	T_3.1_22	www
Erwerbstätige Auslandspendler – Wegpendler und Zupendler	1960–2021	1960–2021	Volkszählung, Beschäftigungsstatistik	T_3.1_23	141
Arbeitslose und Arbeitslosenquote nach neuer und früherer Definition	1990–2021	1990–2021	Arbeitslosenstatistik	T_3.2_01	145
Arbeitslose nach Alter, Herkunft und Geschlecht	31.12.2021	2006–2021	Arbeitslosenstatistik	T_3.2_02	146
Arbeitslose nach Wirtschaftszweig	31.12.2021	2006–2021	Arbeitslosenstatistik	T_3.2_03	147
Arbeitslose nach Berufsgruppe	31.12.2021	2006–2021	Arbeitslosenstatistik	T_3.2_04	148
Stellensuchende im Jahresdurchschnitt	1998–2021	1941–2021	Arbeitslosenstatistik	T_3.2_05	149
Erwerbseinkommen der AHV-Versicherten	1960–2021	1954–2021	Alters- und Hinterlassenenversicherung	T_3.3_01	153
Monatlicher Bruttolohn (Median) nach Branche und Geschlecht	2020	2005–2020	Lohnstatistik	T_3.3_02	154
Monatlicher Bruttolohn (Median) nach Wirtschaftssektor, Unternehmensgrösse und Geschlecht	2020	2005–2020	Lohnstatistik	T_3.3_03	155
Monatlicher Bruttolohn (Median) nach Alter in 5-Jahres-Klassen und Geschlecht	2020	2005–2020	Lohnstatistik	T_3.3_04	155
Monatlicher Bruttolohn (Median) nach Branche, Wohnsitz und Geschlecht	2020	2005–2020	Lohnstatistik	T_3.3_05	156

**Volkswirtschaft und Preise**

Volkseinkommen und Bruttoinlandsprodukt zu laufenden Preisen	1954–1990	1954–1997	Andreas Brunhart, Dissertation 2012	T_4.1_06	167
Bruttoinlandsprodukt, Bruttonationaleinkommen und Volkseinkommen zu laufenden Preisen	1998–2013	1998–2013	Volkswirtschaftliche Gesamtrechnung	T_4.1_02	167
Volkswirtschaftliche Gesamtrechnung – Konten der VGR FL zu laufenden Preisen	2014–2020	2013–2020	Volkswirtschaftliche Gesamtrechnung	T_4.1_07	168
Bruttowertschöpfung nach Wirtschaftszweig zu laufenden Preisen	2017–2020	2016–2020	Volkswirtschaftliche Gesamtrechnung	T_4.1_11	169
Bruttonationaleinkommen nach institutionellem Sektor	2014–2020	2013–2020	Volkswirtschaftliche Gesamtrechnung	T_4.1_10	170
Bruttoinlandsprodukt, Bruttonationaleinkommen und Volkseinkommen zu laufenden Preisen	2014–2020	2013–2020	Volkswirtschaftliche Gesamtrechnung	T_4.1_08	170
Volkswirtschaftliche Gesamtrechnung – Konten der VGR FL zu laufenden Preisen		1998–2013	Volkswirtschaftliche Gesamtrechnung	T_4.1_01	www
Bruttowertschöpfung nach Wirtschaftsbereich		1998–2013	Volkswirtschaftliche Gesamtrechnung	T_4.1_03	www
Bruttonationaleinkommen nach Sektor		1998–2013	Volkswirtschaftliche Gesamtrechnung	T_4.1_04	www
Bruttowertschöpfung nach Wirtschaftsbereich		2013–2016	Volkswirtschaftliche Gesamtrechnung	T_4.1_09	www
Aussenhandel – Direktimporte und -exporte von Waren	1972–2021	1972–2021	Aussenhandelsstatistik	T_4.2_01	173
Aussenhandel – Direktimporte nach Warengruppe	2017–2021	1972–2021	Aussenhandelsstatistik	T_4.2_02	174
Aussenhandel – Direktexporte nach Warengruppe	2017–2021	1972–2021	Aussenhandelsstatistik	T_4.2_03	175
Aussenhandel – Direktimporte Waren nach Herkunftsregion, Gewicht und Wert	2021	2000–2021	Aussenhandelsstatistik	T_4.2_04	176
Aussenhandel – Direktexporte Waren nach Bestimmungsregion, Gewicht und Wert	2021	2000–2021	Aussenhandelsstatistik	T_4.2_05	177
Fahrzeugbestand nach Fahrzeugart	1965–2022	1936–2022	Fahrzeugstatistik Bestand	T_4.3_01	181
Personenwagenbestand nach Hubraumklasse	2000–2022	2000–2022	Fahrzeugstatistik Bestand	T_4.3_02	182
Personenwagenbestand nach Gesamtgewichtsklasse		2005–2022	Fahrzeugstatistik Bestand	T_4.3_03	www
Personenwagenbestand nach Treibstoffart	2005–2022	2005–2022	Fahrzeugstatistik Bestand	T_4.3_04	183

Titel	Buch	Online	Quelle	Code	Seite
Sachentransportfahrzeugbestand nach Gesamtgewichtsklasse		2000–2022	Fahrzeugstatistik Bestand	T_4.3_05	www
Fahrzeuge Erstzulassungen – Erstzugelassene Fahrzeuge nach Fahrzeugart	1965–2021	1963–2021	Fahrzeugstatistik Erstzulassungen	T_4.3_06	184
Personenwagen Erstzulassungen – Erstzugelassene Personenwagen nach Monat		1963–2021	Fahrzeugstatistik Erstzulassungen	T_4.3_07	www
Strassenverkehrszählung - Durchschnittlicher Tagesverkehr auf Landstrassen nach Standort	2017–2021	2009-2021	Amt für Bau und Infrastruktur	T_4.3_08	185
Bautätigkeit – Projektierete Baukosten nach Art der Auftraggeber und Art der Bauwerke	1962–2021	1962–2021	Baustatistik	T_4.4_02	189
Bautätigkeit – Bewilligtes Bauvolumen nach Art der Auftraggeber und Art der Bauwerke	1962–2021	1962–2021	Baustatistik	T_4.4_01	190
Schweizerischer Landesindex der Konsumentenpreise, Basis Dezember 2010 = 100 nach Monat		2010–2022	BFS in Neuchâtel	T_4.5_17	www
Schweizerischer Landesindex der Konsumentenpreise, Basis Dezember 2015 = 100 nach Monat	2015–2022	2015–2022	BFS in Neuchâtel	T_4.5_21	193
Schweizerischer Landesindex der Konsumentenpreise, Basis Dezember 2020 = 100 nach Monat	2020–2022	2020–2022	BFS in Neuchâtel	T_4.5_23	193
Bundesamt für Statistik - Indexreihen alle Basen und Detailresultate Warenkörbe	2020–2022	2020–2022	BFS in Neuchâtel		www
Zürcher Index der Wohnbaupreise am 1. April nach verschiedenen Basen und Veränderung gegenüber Vorjahr		1914–2022	Statistik Stadt Zürich	T_4.5_10	www
Zürcher Index der Wohnbaupreise nach verschiedenen Basen		1966–2022	Statistik Stadt Zürich	T_4.5_11	www
Schweizerischer Baupreisindex – Indexwerte Schweiz und Region Ostschweiz, Basis Oktober 1998 = 100		1966–2022	BFS in Neuchâtel	T_4.5_16	www
Schweizerischer Baupreisindex – Indexwerte Schweiz und Region Ostschweiz, Basis Oktober 2010 = 100		1998–2022	BFS in Neuchâtel	T_4.5_18	www
Schweizerischer Baupreisindex – Indexwerte Schweiz und Region Ostschweiz, Basis Oktober 2015 = 100		1998–2022	BFS in Neuchâtel	T_4.5_19	www
Schweizerischer Baupreisindex – Indexwerte Schweiz und Region Ostschweiz, Basis Oktober 2020 = 100	2006–2022	1998–2022	BFS in Neuchâtel	T_4.5_22	194
Mietpreise Wohnungen nach Raumanzahl	1980–2020	1960–2020	Volkszählung	T_4.5_12	195
Mietpreise Wohnungen nach Bauperiode		2000	Volkszählung	T_4.5_13	www
Mietpreise Wohnungen nach Raumanzahl und Fläche	2020	2010–2020	Volkszählung	T_4.5_20	196
Zinskonditionen in Liechtenstein – Jahresdurchschnitt, CHF-Kredite in % p.a.	1980–2021	1980–2021	Bankstatistik	T_4.5_14	197
Zinskonditionen in Liechtenstein – Jahresdurchschnitt, CHF-Anlagen in % p.a.	1980–2021	1980–2021	Bankstatistik	T_4.5_15	198

#### Wirtschaftsbereiche

Landwirtschaftsbetriebe – Ständige Arbeitskräfte		1965–1990	Landwirtschaftsstatistik	T_5.1_01	www
Landwirtschaftsbetriebe – Vollzeitbeschäftigte		1995–2000	Landwirtschaftsstatistik	T_5.1_02	www
Landwirtschaftsbetriebe	1929–2020	1929–2020	Landwirtschaftsstatistik	T_5.1_13	209
Landwirtschaftsbetriebe nach Grössenklasse		2000	Landwirtschaftsstatistik	T_5.1_03	www
Landwirtschaftliche Nutzfläche nach Flächenkategorie		2000	Landwirtschaftsstatistik	T_5.1_04	www
Beschäftigte in der Landwirtschaft nach Familienzugehörigkeit	1929–2020	1929–2020	Landwirtschaftsstatistik	T_5.1_14	210
Landwirtschaftsbetriebe nach Grössenklasse	2020	2005–2020	Landwirtschaftsstatistik	T_5.1_15	211
Landwirtschaftliche Nutzfläche nach Flächenkategorie	2020	2005–2020	Landwirtschaftsstatistik	T_5.1_16	212
Nutztierhalter und Nutztierbestand nach Art	1950–2021	1812–2021	Amt für Umwelt	T_5.1_05	213
Milchlieferungen und -verarbeitung nach Sammelstelle und Produkt		2007–2009	Amt für Umwelt	T_5.1_07	www
Milchlieferungen und -verarbeitung nach Produkt	1960–2021	1950–2021	Amt für Umwelt	T_5.1_08	214
Weinernte nach Gemeinde	1960–2021	1954–2021	Amt für Umwelt	T_5.1_09	215
Holzvorrat nach Hauptbaumart und Höhenlage pro Hektar		1998 und 2010	Amt für Umwelt	T_5.1_10	www

Titel	Buch	Online	Quelle	Code	Seite
Holznutzung nach Holzsortiment und -art	1986–2021	1986–2021	Umweltstatistik	T_5.1_11	216
Erlegtes Wild nach Art	1997–2022	1997–2022	Amt für Umwelt	T_5.1_12	217
Unternehmen – Anzahl nach Wirtschaftszweig und Grössenklasse	31.12.2021	2001–2021	Beschäftigungsstatistik	T_5.2_01	221
Arbeitsstätten – Anzahl nach Wirtschaftszweig und Gemeinde	31.12.2021	2000–2021	Beschäftigungsstatistik	T_5.2_02	222
Arbeitsplätze nach Wirtschaftszweig und Gemeinde	31.12.2021	2000–2021	Beschäftigungsstatistik	T_5.2_03	224
Arbeitsstätten – Vollzeitäquivalente nach Wirtschaftszweig und Gemeinde		2000–2021	Beschäftigungsstatistik	T_5.2_04	www
Arbeitsstätten in Industrie und Dienstleistungen – Anzahl nach Sektor und Gemeinde		1965–1995	Betriebszählung	T_5.2_05	www
Arbeitsstätten in Industrie und Dienstleistungen – Anzahl nach Wirtschaftssektor und Gemeinde	2011–2021	2000–2021	Beschäftigungsstatistik	T_5.2_06	226
Arbeitsplätze in Industrie und Dienstleistungen nach Sektor der Arbeitsstätte und Gemeinde		1965–1995	Betriebszählung	T_5.2_07	www
Arbeitsplätze in Industrie und Dienstleistungen nach Wirtschaftssektor der Arbeitsstätte und Gemeinde	2011–2021	2000–2021	Beschäftigungsstatistik	T_5.2_08	227
Vollzeitäquivalente in Industrie und Dienstleistungen nach Wirtschaftssektor der Arbeitsstätte und Gemeinde	2011–2021	2000–2021	Beschäftigungsstatistik	T_5.2_09	228
Gewerbebewilligungen – Neuerteilungen nach Rechtssubjekt und Wohnsitz	1997–2021	1997–2021	Amt für Volkswirtschaft	T_5.2_10	229
LHK-Industrieunternehmen – Personalbestand und Lohnzahlungen		1965–1991	Liechtensteinische Industrie- und Handelskammer	T_5.2_11	www
LHK-Industrieunternehmen - Personalbestand	1992–2021	1992–2021	Liechtensteinische Industrie- und Handelskammer	T_5.2_12	230
LHK-Industrieunternehmen – Beschäftigte in Liechtenstein nach Industriezweig	31.12.2021	1992–2021	Liechtensteinische Industrie- und Handelskammer	T_5.2_13	231
LHK-Industrieunternehmen – Personal in Auslandsniederlassungen	2021	1988–2021	Liechtensteinische Industrie- und Handelskammer	T_5.2_14	231
LHK-Industrieunternehmen – Fakturierter Auslandsumsatz		1970–2003	Liechtensteinische Industrie- und Handelskammer	T_5.2_15	www
LHK-Industrieunternehmen – Auslandsumsatz	2004–2021	2004–2021	Liechtensteinische Industrie- und Handelskammer	T_5.2_16	232
Hotellerie und Parahotellerie – Gästeankünfte und Logiernächte nach Betriebsart	1965–2021	1965–2021	Tourismusstatistik	T_5.3_01	235
Hotel- und Privatzimmer – Gästeankünfte, Logiernächte sowie Aufenthaltsdauer	1965–2021	1965–2021	Tourismusstatistik	T_5.3_02	236
Hotel- und Privatzimmer – Gästeankünfte nach dem Herkunftsland	1965–2021	1965–2021	Tourismusstatistik	T_5.3_03	237
Hotel- und Privatzimmer – Logiernächte nach dem Herkunftsland	1965–2021	1965–2021	Tourismusstatistik	T_5.3_04	238
Auf der Strasse transportierte Güter in Tonnen nach Verkehrsart		2005–2013	Gütertransportstatistik	T_5.4_01	www
Auf der Strasse transportierte Güter in Tonnenkilometer nach Verkehrsart		2005–2013	Gütertransportstatistik	T_5.4_02	www
Fahrzeugkilometer bei Last- und Leerfahrten		2005–2013	Gütertransportstatistik	T_5.4_03	www
Auf der Bahnstrecke Buchs–Feldkirch transportierte Güter nach Verkehrsart	2007–2021	2007–2021	Statistik Austria in Wien	T_5.4_10	241
Auf der Bahnstrecke Buchs–Feldkirch transportierte Güter in Tonnenkilometer nach Verkehrsart	2007–2021	2007–2021	Statistik Austria in Wien	T_5.4_11	241
Telekommunikation – Dienste und Infrastruktur	2013–2021	2013–2021	Amt für Kommunikation	T_5.4_04	242
Telefonie – Telefonverkehr		1975–1998	PTT in St. Gallen	T_5.4_05	www
Telefonie – Netz		1975–1998	PTT in St. Gallen, Amt für Kommunikation	T_5.4_06	www
Telefonie – Telefonabonnenten, Radiokonzessionäre, Fernsteilnehmer		1921–1998	PTT in St. Gallen, Dienststelle für Post- und Fernmeldewesen	T_5.4_07	www
Post- und Personentransportwesen, Poststellennetz, Postpersonal, Brief- und Paketpost	1980–2021	1980–2021	Liechtensteinische Post AG	T_5.4_08	243

Titel	Buch	Online	Quelle	Code	Seite
Postwesen - Postcheckverkehr, Postanweisungen, Busreisende öffentliche Busbetriebe	1980-2021	1980-2021	Liechtensteinische Post AG, LIECHTENSTEINmobil	T_5.4_09	244
Banken - Entwicklung	1960-2021	1940-2021	Bankstatistik	T_5.5_01	247
Banken - Betreutes Kundenvermögen (alte Definition)	1995-2015	1995-2017	Bankstatistik	T_5.5_02	248
Banken - Verwaltete Vermögen und Neugeldzufluss	2017-2021	2017-2021	Bankstatistik	T_5.5_17	248
Banken - Spar-, Depositen- und Einlagekonti im Frankenwährungsgebiet		1980-2016	Bankstatistik	T_5.5_03	www
Banken - Verbindlichkeiten gegenüber Kunden in Liechtenstein	2018-2021	2017-2021	Bankstatistik	T_5.5_18	249
Banken - Hypothekaranlagen und Baukredite nach Baukategorie im Frankenwährungsgebiet		1980-2016	Bankstatistik	T_5.5_04	www
Banken - Hypothekaranlagen und Baukredite nach Baukategorie in Liechtenstein	2018-2021	2017-2021	Bankstatistik	T_5.5_19	250
Treuhänder nach dem Treuhändergesetz eingetragen	1995-2021	1995-2021	Finanzmarktaufsicht	T_5.5_05	251
Wirtschaftsprüfer nach dem Wirtschaftsprüfergesetz eingetragen	1995-2021	1995-2021	Finanzmarktaufsicht	T_5.5_06	252
Rechtsanwälte nach dem Rechtsanwaltsgesetz eingetragen oder eintragungsfähig	1995-2021	1995-2021	Liechtensteinische Rechtsanwaltskammer	T_5.5_07	253
Patentanwälte nach dem Patentanwaltsgesetz eingetragen	1995-2021	1995-2021	Finanzmarktaufsicht	T_5.5_08	254
Investmentunternehmen - Inländische	1996-2021	1996-2021	Finanzmarktaufsicht	T_5.5_09	255
Investmentunternehmen - Bewilligte ausländische	1998-2021	1998-2021	Finanzmarktaufsicht	T_5.5_10	256
Verwaltungsgesellschaften von inländischen Investmentunternehmen	1996-2021	1996-2021	Finanzmarktaufsicht	T_5.5_11	257
Schaden-, Lebens- und Rückversicherungen - Kennzahlen	2003-2021	2003-2021	Finanzmarktaufsicht	T_5.5_12	258
Schadenversicherungen - Kennzahlen		2003-2021	Finanzmarktaufsicht	T_5.5_13	www
Lebensversicherungen - Kennzahlen		2003-2021	Finanzmarktaufsicht	T_5.5_14	www
Rückversicherungen - Kennzahlen		2003-2021	Finanzmarktaufsicht	T_5.5_15	www
Versicherungsunternehmen - Niederlassungen und freier Dienstleistungsverkehr	1997-2021	1997-2021	Finanzmarktaufsicht	T_5.5_16	259

### Soziale Sicherheit und Gesundheit

Alters- und Hinterlassenenversicherung - Einnahmen, Ausgaben und Reserven	1960-2021	1954-2021	Alters- und Hinterlassenenversicherung	T_6.1_01	269
Invalidenversicherung - Betriebsrechnung	1960-2021	1960-2021	Alters- und Hinterlassenenversicherung	T_6.1_02	270
Familienausgleichskasse - Betriebsrechnung	1960-2021	1958-2021	Alters- und Hinterlassenenversicherung	T_6.1_03	271
Betriebliche Personalvorsorge - Beiträge und Kapital	1996-2021	1996-2021	Finanzmarktaufsicht	T_6.1_04	272
Obligatorische Unfallversicherung - Unfälle, Unfallkosten und Prämien		1970-1988	Amt für Volkswirtschaft	T_6.1_05	www
Obligatorische Unfallversicherung - Erträge und Aufwendungen	1983-2021	1983-2021	Unfallversicherungsstatistik	T_6.1_06	273
Obligatorische Unfallversicherung - Schlüsselzahlen	1997-2021	1997-2021	Unfallversicherungsstatistik	T_6.1_07	274
Obligatorische Krankenpflegeversicherung - Leistungen und Einnahmen	1992-2021	1992-2021	Krankenkassenstatistik	T_6.1_08	275
Obligatorische Krankenpflegeversicherung - Bruttoleistungen nach ausgewählter Kostengruppe	1997-2021	1997-2021	Krankenkassenstatistik	T_6.1_09	276
Obligatorische Krankenversicherung - Bruttoleistungen nach Kostengruppe		2005-2021	Krankenkassenstatistik	T_6.1_10	www
Obligatorische Krankenversicherung - Durchschnittliche Bruttoleistungen und Kostenbeteiligung pro Versicherten		2002-2021	Krankenkassenstatistik	T_6.1_11	www
Krankenkassen - Schlüsselzahlen aus den Betriebsrechnungen - Einnahmen		1997-2021	Krankenkassenstatistik	T_6.1_12	www
Krankenkassen - Schlüsselzahlen aus den Betriebsrechnungen - Aufwendungen		1997-2021	Krankenkassenstatistik	T_6.1_13	www
Krankenkassen - Zusammenfassung der Betriebsrechnungen		1997-2021	Krankenkassenstatistik	T_6.1_14	www

Titel	Buch	Online	Quelle	Code	Seite
Praktizierende Ärzte nach Gemeinde	2021	2007–2021	Amt für Gesundheit	T_6.2_01	279
Ärzte, Zahnärzte, Tierärzte, Apotheken und Laboratorien	1960–2021	1950–2021	Gesundheitsversorgungsstatistik	T_6.2_02	280
Ärzte - Bewilligungen nach medizinischer Fachrichtung	2005–2021	2005–2021	Gesundheitsversorgungsstatistik	T_6.2_03	280
Eigenverantwortlich ausgeübte Gesundheitsberufe - Bewilligungen nach Art	2008–2021	2008–2021	Gesundheitsversorgungsstatistik	T_6.2_04	282
Spitäler, Pflegeheime und Familienhilfen - Personal und Betten nach Betriebsart	2005–2021	2005–2021	Gesundheitsversorgungsstatistik	T_6.2_05	283
Übertragbare Krankheiten – Meldungen nach Monat und Art		1993–2021	Amt für Gesundheit	T_6.3_01	www
Übertragbare Krankheiten – Meldungen nach Art		1973–2021	Amt für Gesundheit	T_6.3_02	www
Stationäre Krankheitsfälle in Liechtensteiner Spitälern	2011–2021	2006–2021	Gesundheitsversorgungsstatistik	T_6.3_07	287
Unfälle im Strassenverkehr	1991–2021	1991–2021	Landespolizei	T_6.3_03	288
Todesursachen		1932–1971	Zivilstandsstatistik	T_6.3_04	www
Todesursachen		1980–1998	Zivilstandsstatistik	T_6.3_05	www
Todesursachen – Gestorbene nach Geschlecht	2012–2021	1999–2021	Zivilstandsstatistik	T_6.3_06	289
Gesundheitsausgaben nach Leistungserbringer	2013–2020	2013–2020	Gesundheitsversorgungsstatistik	T_6.4_01	292
Gesundheitsausgaben nach Funktion der Leistung	2013–2020	2013–2020	Gesundheitsversorgungsstatistik	T_6.4_02	293
Gesundheitsausgaben nach Finanzierungssystem	2013–2020	2013–2020	Gesundheitsversorgungsstatistik	T_6.4_03	294

#### Bildung, Wissenschaft, Kultur und Freizeit

Schulentlassene Wohnbevölkerung nach abgeschlossener Ausbildungsstufe und Altersklasse		2000	Volkszählung	T_7.1_01	www
Schulentlassene Wohnbevölkerung nach abgeschlossener Ausbildungsstufe und Altersklasse		1990	Volkszählung	T_7.1_02	www
Ständige Bevölkerung ab 15 Jahren nach höchster abgeschl. Ausbildung und Altersklasse	2020	2010–2020	Volkszählung	T_7.1_38	303
Schulen – Schulkinder nach Schultyp	1960–2021	1960–2021	Schulamt, Bildungsstatistik	T_7.1_03	304
Schulen – Unterrichtende nach Schultyp		1960–1985	Schulamt	T_7.1_04	www
Öffentliche Schulen – Unterrichtende nach Schultyp	1995–2021	1995–2021	Schulamt, Bildungsstatistik	T_7.1_05	305
Öffentliche Kindergärten – Schulkinder, Unterrichtende und Klassenanzahl		1960–2002	Schulamt	T_7.1_06	www
Öffentliche Kindergärten – Schulkinder nach Geschlecht, Unterrichtende und Klassenanzahl		2002–2021	Schulamt, Bildungsstatistik	T_7.1_07	www
Öffentliche Vorschulen – Schulkinder in Einführungsklassen nach Geschlecht		2002–2021	Schulamt, Bildungsstatistik	T_7.1_08	www
Öffentliche Primarschulen – Schulkinder und Unterrichtende nach Geschlecht sowie Klassenanzahl		1930–2002	Schulstatistik Schulamt	T_7.1_09	www
Öffentliche Primarschulen – Schulkinder und Unterrichtende nach Geschlecht sowie Klassenanzahl		2002–2021	Schulamt, Bildungsstatistik	T_7.1_10	www
Öffentliche Oberschulen – Schulkinder und Unterrichtende nach Geschlecht sowie Klassenanzahl		1973–2021	Schulamt, Bildungsstatistik	T_7.1_11	www
Öffentliche Realschulen – Schulkinder und Unterrichtende nach Geschlecht sowie Klassenanzahl		1930–2021	Schulamt, Bildungsstatistik	T_7.1_12	www
Freiwilliges 10. Schuljahr – Schüler nach Geschlecht und Wohnsitz, Unterrichtende		1993–2021	Schulamt, Bildungsstatistik	T_7.1_13	www
Liechtensteinisches Gymnasium – Schüler nach Geschlecht, Klassenanzahl		1937–2002	Schulstatistik Schulamt	T_7.1_14	www
Liechtensteinisches Gymnasium – Schüler und Unterrichtende nach Geschlecht		2002–2021	Bildungsstatistik	T_7.1_15	www
Privatschulen – Schulkinder nach Klassenstufe und Geschlecht	2002–2021	2002–2021	Bildungsstatistik	T_7.1_16	306
Sonderschulen – Schulkinder nach Geschlecht	1974–2021	1974–2021	Schulamt, Heilpädagogische Tagesstätte, Bildungsstatistik	T_7.1_17	307

Titel	Buch	Online	Quelle	Code	Seite
Berufsbildung – Lernende nach Lehrjahr, Geschlecht und Herkunft	1970–2020	1970–2020	Bildungsstatistik	T_7.1_18	308
Berufsbildung – Lernende in liechtensteinischen Lehrbetrieben mit lehrbegleitender Berufsmittelschule		2003–2020	Bildungsstatistik	T_7.1_19	www
Kunstschule Liechtenstein – Schüler im Vorkurs nach Geschlecht und Herkunft, Unterrichtende	2003–2021	2003–2021	Bildungsstatistik	T_7.1_20	309
Berufsmaturitätsschule Liechtenstein – Studierende nach Geschlecht und Wohnsitz, Unterrichtende	2005–2021	2002–2021	Bildungsstatistik	T_7.1_21	310
Fachhochschulen in der Schweiz – Studierende aus Liechtenstein nach Fachhochschulregion	2000–2021	2000–2021	BFS in Neuchâtel, Bildungsstatistik	T_7.1_22	311
Fachhochschulen in der Schweiz – Studierende aus Liechtenstein nach Fächergruppe		2002–2021	BFS in Neuchâtel, Bildungsstatistik	T_7.1_23	www
Fachhochschulen in der Schweiz – Absolventen aus Liechtenstein nach Fächergruppe		2001–2020	BFS in Neuchâtel, Bildungsstatistik	T_7.1_24	www
Fachhochschulen in Österreich – Studierende und Absolventen aus Liechtenstein nach Studiengang		2003–2021	Statistik Austria in Wien, Bildungsstatistik	T_7.1_25	www
Fachhochschule Liechtenstein – Studierende nach Wohnsitz und Herkunft, Unterrichtende		1990–2002	Fachhochschule Liechtenstein	T_7.1_26	www
Universitäten in Liechtenstein – Studierende und Absolventen nach Studiengang	2005–2021	2005–2021	Bildungsstatistik	T_7.1_39	312
Universitäten und Hochschulen in der Schweiz – Studierende aus Liechtenstein nach Studienort und Geschlecht	1967–2021	1967–2021	BFS in Neuchâtel, Bildungsstatistik	T_7.1_29	313
Universitäten in der Schweiz – Studierende aus Liechtenstein nach Fächergruppe		2001–2021	BFS in Neuchâtel, Bildungsstatistik	T_7.1_30	www
Universitäten in der Schweiz – Absolventen aus Liechtenstein nach Fächergruppe		2001–2020	BFS in Neuchâtel, Bildungsstatistik	T_7.1_31	www
Universitäten in Österreich – Studierende aus Liechtenstein nach Studienort und Universität		2003–2021	Bildungsstatistik	T_7.1_32	www
Universitäten in Österreich – Studierende aus Liechtenstein nach Studiengang, Abschluss und Fächergruppe		2003–2021	Bildungsstatistik	T_7.1_33	www
Hochschulen und Universitäten in Deutschland – Studierende aus Liechtenstein nach Studienort		2004–2021	Bildungsstatistik	T_7.1_34	www
Hochschulen und Universitäten in Deutschland – Studierende aus Liechtenstein nach Fächergruppe		2004–2021	Bildungsstatistik	T_7.1_35	www
Universitäten und Fachhochschulen in Österreich und Deutschland – Studierende aus Liechtenstein nach Studienort und Geschlecht	1990–2021	1990–2021	Statistik Austria in Wien, Statistisches Bundesamt in Wiesbaden, Bildungsstatistik	T_7.1_37	314
Liechtensteinische Musikschule - Schüler, Unterrichtende und Anzahl Musikfächer	1963–2020	1963–2020	Bildungsstatistik	T_7.1_36	315
Interne Forschungs- und Entwicklungsaufwendungen nach Art, Finanzierung, Forschungsart, Wissenschaftsbereich und Sektor	2019	2019	F+E-Statistik	T_7.2_01	319
Forschungs- und Entwicklungspersonal nach Sektor, Tätigkeit, Geschlecht und Staatsbürgerschaft	2019	2019	F+E-Statistik	T_7.2_02	320
Externe Forschungs- und Entwicklungsaufwendungen nach Sitz des Empfängers und Sektor	2019	2019	F+E-Statistik	T_7.2_03	320
Liechtensteinisches Rotes Kreuz – Einnahmen- und Ausgabenrechnung	1960–2021	1960–2021	Liechtensteinisches Rotes Kreuz	T_7.3_01	322
Landesbibliothek – Benutzung	1970–2021	1965–2021	Liechtensteinische Landesbibliothek	T_7.3_03	323
Museen – Besucher	1972–2021	1972–2021	Landesmuseum, Kunstsammlung Liechtenstein	T_7.3_04	324
Sportvereine, -verbände nach Gründungsjahr und Mitgliederbestand	1980–2021	1980–2021	Liechtenstein Olympic Committee	T_7.3_05	325
Sport – Beiträge des Staates nach Beitragsart		1971–1999	Liechtensteinischer Olympischer Sportverband	T_7.3_06	www
Sport – Beiträge des Staates nach Beitragsart	2000–2021	2000–2021	Stabsstelle für Sport	T_7.3_07	327

Titel	Buch	Online	Quelle	Code	Seite
<b>Öffentliche Finanzen</b>					
Landeshaushalt – Gesamtrechnung	2010–2021	2010–2021	Landeskasse	T_8.1_14	339
Landeshaushalt – Laufende Rechnung und Investitionsrechnung		1974–1993	Landeskasse	T_8.1_01	www
Landeshaushalt – Laufende Rechnung und Investitionsrechnung		1994–2021	Landeskasse	T_8.1_02	www
Landeshaushalt – Aufwand der laufenden Rechnung nach Aufgabenbereich		1976–1993	Landeskasse	T_8.1_03	www
Landeshaushalt – Aufwand der laufenden Rechnung nach Aufgabenbereich		1994–2021	Landeskasse	T_8.1_04	www
Landeshaushalt – Aufwand der laufenden Rechnung nach Aufwandart		1976–1993	Landeskasse	T_8.1_05	www
Landeshaushalt – Aufwand der laufenden Rechnung nach Aufwandart	1994–2021	1994–2021	Landeskasse	T_8.1_06	340
Landeshaushalt – Ertrag der laufenden Rechnung nach Aufgabenbereich		1976–1993	Landeskasse	T_8.1_07	www
Landeshaushalt – Ertrag der laufenden Rechnung nach Aufgabenbereich		1994–2021	Landeskasse	T_8.1_08	www
Landeshaushalt – Ertrag der laufenden Rechnung nach Ertragsart		1976–1993	Landeskasse	T_8.1_09	www
Landeshaushalt – Ertrag der laufenden Rechnung nach Ertragsart	1994–2021	1994–2021	Landeskasse	T_8.1_10	341
Gemeindehaushalte nach Gemeinde		1976–2021	Gemeinden	T_8.1_11	www
Gemeindehaushalte – Details nach Gemeinde	2021	1998–2021	Gemeinden	T_8.1_12	342
Öffentliche Haushalte – Kennzahlen		1999–2021	Gemeinden und Land	T_8.1_13	www
Einnahmen und Ausgaben Staat nach Art	2016–2020	2011–2020	Finanzstatistik	T_8.1_15	343
Einnahmen und Ausgaben Staat nach Teilsektor	2016–2020	2011–2020	Finanzstatistik	T_8.1_16	344
Ausgaben Staat nach Funktion	2016–2020	2011–2020	Finanzstatistik	T_8.1_17	345
Vermögensbilanz Staat nach Bilanzposition	2016–2020	2011–2020	Finanzstatistik	T_8.1_18	346
Fiskaleinnahmen nach Empfänger	1998–2021	1998–2021	Steuerstatistik	T_8.2_01	349
Steuereinnahmen nach Steuerart	1998–2021	1998–2021	Steuerstatistik	T_8.2_02	350
Vermögens- und Erwerbssteuer, Kapital- und Ertragssteuer, Couponsteuer	1980–2021	1980–2021	Steuerstatistik	T_8.2_03	351
Grundstücksgewinnsteuer, Quellensteuer, Besondere Gesellschaftssteuern	1980–2021	1980–2021	Steuerstatistik	T_8.2_04	352
Nachlass- und Erbanfallsteuer, Schenkungssteuer, Stempelabgaben	1980–2021	1980–2021	Steuerstatistik	T_8.2_05	353
Mehrwertsteuer, Steuer ausländischer Versicherer, Motorfahrzeugsteuer	1980–2021	1980–2021	Steuerstatistik	T_8.2_06	354
<b>Rechtspflege und Kriminalität</b>					
Grundbuch – Eintragungen und Löschungen	1960–2021	1922–2021	Amt für Justiz	T_9.1_01	363
Im Handelsregister eingetragene Firmen nach Rechtsform	2019–2021	2007–2021	Amt für Justiz	T_9.1_02	364
Liechtensteinisches Landgericht – Verfahren		1922–2010	Landgericht	T_9.2_01	www
Vermittlerämter – Vermittlungen und Unterschriftsbeglaubigungen		1922–2015	Landgericht	T_9.2_04	www
Liechtensteinisches Landgericht – Erledigte Geschäftsfälle nach Rechtssache	2016–2021	2008–2021	Landgericht	T_9.2_06	367
Liechtensteinisches Obergericht – Verfahren		1922–1973	Obergericht	T_9.2_02	www
Liechtensteinisches Obergericht – Verfahren		1974–2013	Landgericht	T_9.2_03	www
Vermittlerämter – Unterschriftsbeglaubigungen nach Gemeinde		1950–2015	Landgericht	T_9.2_05	www
Massnahmen zum Führerausweisentzug – Massnahmen, Verwarnungen und Strassenverkehrsdelikte	1965–2021	1965–2021	Amt für Strassenverkehr	T_9.3_01	371
Polizeilich erfasste Tatbestände nach Gesetz	2013–2018	2008–2018	Landespolizei	T_9.3_02	372



Titel	Buch	Online	Quelle	Code	Seite
Polizeilich geklärte Tatbestände – Strafgesetzbuch	2013–2018	2008–2018	Landespolizei	T_9.3_03	373
Polizeilich erfasste Tatbestände nach Gesetz – Details		2008–2018	Landespolizei	T_9.3_04	www
<b>Politik</b>					
Landtagswahlen – Stimmberechtigte und Stimmbeteiligung		1918–1939	Regierungskanzlei	T_10.1_01	www
Landtagswahlen – Resultate		1945–1970	Regierungskanzlei	T_10.1_02	www
Landtagswahlen – Resultate Wahlkreis Oberland		1945–1970	Regierungskanzlei	T_10.1_03	www
Landtagswahlen – Resultate Wahlkreis Unterland		1945–1970	Regierungskanzlei	T_10.1_04	www
Landtagswahlen – Landesergebnis		1974–1989	Regierungskanzlei	T_10.1_05	www
Landtagswahlen – Landesergebnis	2001–2021	1993–2021	Regierungskanzlei	T_10.1_06	381
Landtagswahlen – Ergebnis Wahlkreis Oberland		1974–1989	Regierungskanzlei	T_10.1_07	www
Landtagswahlen – Ergebnis Wahlkreis Oberland		1993–2021	Regierungskanzlei	T_10.1_08	www
Landtagswahlen – Ergebnis Wahlkreis Unterland		1974–1989	Regierungskanzlei	T_10.1_09	www
Landtagswahlen – Ergebnis Wahlkreis Unterland		1993–2021	Regierungskanzlei	T_10.1_10	www
Landtagswahlen – Ergebnis nach Wahlkreis	2021	2009–2021	Regierungskanzlei	T_10.1_11	382
Landtagswahlen – Wahlbeteiligung nach Gemeinde, Geschlecht und Altersklasse	2021	2021	Regierungskanzlei	T_10.1_28	383
Gemeindewahlen – Gesamtergebnis aller Gemeinden		1975–2019	Regierungskanzlei	T_10.1_12	www
Gemeindewahlen – Ergebnis Vaduz		1975–2019	Regierungskanzlei	T_10.1_13	www
Gemeindewahlen – Ergebnis Triesen		1975–2019	Regierungskanzlei	T_10.1_14	www
Gemeindewahlen – Ergebnis Balzers		1975–2019	Regierungskanzlei	T_10.1_15	www
Gemeindewahlen – Ergebnis Triesenberg		1975–2019	Regierungskanzlei	T_10.1_16	www
Gemeindewahlen – Ergebnis Schaan		1975–2019	Regierungskanzlei	T_10.1_17	www
Gemeindewahlen – Ergebnis Planken		1975–2019	Regierungskanzlei	T_10.1_18	www
Gemeindewahlen – Ergebnis Eschen		1975–2019	Regierungskanzlei	T_10.1_19	www
Gemeindewahlen – Ergebnis Mauren		1975–2019	Regierungskanzlei	T_10.1_20	www
Gemeindewahlen – Ergebnis Gamprin		1975–2019	Regierungskanzlei	T_10.1_21	www
Gemeindewahlen – Ergebnis Ruggell		1975–2019	Regierungskanzlei	T_10.1_22	www
Gemeindewahlen – Ergebnis Schellenberg		1975–2019	Regierungskanzlei	T_10.1_23	www
Gemeindewahlen – Ergebnis nach Gemeinde	2019	2007–2019	Regierungskanzlei	T_10.1_26	384
Gemeindewahlen Vorsteher und Gemeinderäte – Wahlkreis Oberland		2007–2023	Regierungskanzlei	T_10.1_24	www
Gemeindewahlen Vorsteher und Gemeinderäte – Wahlkreis Unterland		2007–2023	Regierungskanzlei	T_10.1_25	www
Gemeindewahlen - Wahlbeteiligung nach Gemeinde, Geschlecht und Altersklasse	2019	2019	Regierungskanzlei	T_10.1_27	385
Volksabstimmungen Resultate		1919–1977	Regierungskanzlei	T_10.2_01	www
Volksabstimmungen Resultate	1980–1991	1980–1991	Regierungskanzlei	T_10.2_05	389
Volksabstimmungen Resultate	1992–2002	1992–2002	Regierungskanzlei	T_10.2_06	390
Volksabstimmungen Resultate	2003–2010	2003–2010	Regierungskanzlei	T_10.2_07	391
Volksabstimmungen Resultate	2011–2022	2011–2020	Regierungskanzlei	T_10.2_08	392
Volksabstimmungen - Stimmbeteiligung nach Geschlecht und Altersklasse		2022	Regierungskanzlei	T_10.2_09	www
Staatsorgane – Staatsoberhaupt, Parlament und Regierung		2005–2009	Regierungskanzlei	T_10.3_01	www
Staatsorgane – Staatsoberhaupt, Parlament und Regierung		2009–2013	Regierungskanzlei	T_10.3_02	www
Staatsorgane – Staatsoberhaupt, Parlament und Regierung		2013–2017	Regierungskanzlei	T_10.3_03	www
Staatsorgane – Staatsoberhaupt, Parlament und Regierung	2017–2021	2017–2021	Regierungskanzlei	T_10.3_04	395
Staatsorgane – Staatsoberhaupt, Parlament und Regierung	2021–2025	2021–2025	Regierungskanzlei	T_10.3_05	396

## Abbildungsverzeichnis

Titel	Quelle	Code	Seite
<b>Im Brennpunkt</b>			
Liechtensteinische Staatsangehörige nach zweiter Staatsbürgerschaft, 2000–2020	Volkszählung	A_0.0_01	21
Privathaushalte nach Haushaltsgrösse, 1990–2020	Volkszählung	A_0.0_02	22
Erwerbstätige Bevölkerung nach gegenwärtigem Beruf, 2020	Volkszählung	A_0.0_03	23
Bewohnte Wohnungen und Personen pro Wohnung, 1990–2020	Volkszählung	A_0.0_04	24
Durchschnittlicher Bruttomietpreis nach Bauperiode, 2020	Volkszählung	A_0.0_05	24
Ständige Bevölkerung ab 15 Jahren nach höchster abgeschlossener Ausbildung, 2020	Volkszählung	A_0.0_06	25
Arbeitsweg der Arbeitspendlerinnen und -pendler nach Hauptverkehrsmittel, 1990–2020	Volkszählung	A_0.0_07	25
<b>Raum, Umwelt und Energie</b>			
Siedlungsflächen in ha, 1984–2019	BFS in Neuchâtel, Arealstatistik	A_1.0_01	29
Landesfläche nach Gemeinde	Amt für Bau und Infrastruktur	A_1.1_01	36
Klimadaten Messstation Vaduz – Jährliche Sonnenscheindauer, 1970–2021	Amt für Umwelt	A_1.2_01	42
Klimadaten Messstation Vaduz – Jahresniederschlag, 1970–2021	Amt für Umwelt	A_1.2_02	42
Klimadaten Messstation Vaduz – Mittlere Jahrestemperatur, 1970–2021	Amt für Umwelt	A_1.2_03	42
Siedlungsabfälle nach Verwertungsart, 1972–2021	Umweltstatistik	A_1.3_01	48
Stromverbrauch nach Energieträger, 2021	Liechtensteinische Kraftwerke	A_1.4_01	60
<b>Bevölkerung und Wohnverhältnisse</b>			
Lebenserwartung bei der Geburt, 1998–2021	Eurostat in Luxemburg	A_2.0_01	67
Ständige Bevölkerung – Altersaufbau nach Geschlecht und Herkunft, 31.12.2021	Bevölkerungsstatistik	A_2.1_01	74
Haushalte nach Haushaltstyp, 2020	Volkszählung	A_2.2_01	84
Natürliche Bevölkerungsbewegung – Lebendgeborene, 1960–2021	Zivilstandsstatistik	A_2.3_01	94
Natürliche Bevölkerungsbewegung – Gestorbene, 1960–2021	Zivilstandsstatistik	A_2.3_02	94
Natürliche Bevölkerungsbewegung – Geburtenüberschuss, 1960–2021	Zivilstandsstatistik	A_2.3_03	94
<b>Arbeit und Erwerb</b>			
Im Ausland wohnhafte Beschäftigte, 31.12.2021	Beschäftigungsstatistik	A_3.0_01	123
Gesamtbeschäftigung per 31.12.2021 – Übersicht	Beschäftigungsstatistik	A_3.1_01	130
Arbeitslosenquote, 2014–2021	Arbeitslosenstatistik	A_3.2_01	144
Bruttomonatslöhne Median nach Wirtschaftszweig, 2020	Lohnstatistik	A_3.3_01	152
<b>Volkswirtschaft und Preise</b>			
Entwicklung BIP und BNE zu laufenden Preisen, 2016–2020	Volkswirtschaftliche Gesamtrechnung	A_4.0_01	159
Wirtschaftsstruktur, 2020 - Gemessen als Anteil der Bruttowertschöpfung	Volkswirtschaftliche Gesamtrechnung	A_4.1_01	166
Aussenhandel, Direktimporte und -exporte von Waren, 1990–2021	Aussenhandelsstatistik	A_4.2_01	172

Titel	Quelle	Code	Seite
Personenwagen nach Altersklasse, 2021/2022 - Im Vergleich mit der Schweiz und Österreich	Fahrzeugstatistik Bestand	A_4.3_01	180
Projektierte Baukosten nach Art der Bauwerke, 2015–2021	Baustatistik	A_4.4_01	188
Teuerung im Jahresmittel, 2000–2021	BFS in Neuchâtel	A_4.5_01	192

#### Wirtschaftsbereiche

Unternehmen nach Wirtschaftszweig, 31.12.2021	Beschäftigungsstatistik	A_5.0_01	201
Landwirtschaftsbetriebe nach Grössenklasse, 2020	Landwirtschaftsstatistik	A_5.1_01	208
Die 10 bedeutendsten Wirtschaftszweige, 31.12.2021	Beschäftigungsstatistik	A_5.2_01	220
Gäste in Hotel- und Privatzimmern, 1980–2021	Tourismusstatistik	A_5.3_01	234
Forderungen gegenüber Kunden in Liechtenstein nach Sektor, 31.12.2021	Bankstatistik	A_5.5_01	246
Hypothekaranlagen in Liechtenstein nach Baukategorie, 31.12.2021	Bankstatistik	A_5.5_02	246

#### Soziale Sicherheit und Gesundheit

Bruttoleistungen der oblig. Krankenpflegeversicherung nach Kostengruppe, 2021	Krankenkassenstatistik	A_6.0_01	263
Altersvorsorgeversicherungen - Reinvermögen per 31. Dezember, 2012–2021	AHV, Finanzmarktaufsicht	A_6.1_01	268
Einwohner pro Arzt, 1960–2021	Amt für Gesundheit	A_6.2_01	278
Todesursachen pro 100 Sterbefälle nach Häufigkeit, 2012–2021	Zivilstandsstatistik	A_6.3_01	286

#### Bildung, Kultur und Freizeit

Öffentliche Ausgaben für Bildung nach Art, 2016–2020	Bildungsstatistik	A_7.0_01	297
Aufbau des liechtensteinischen Bildungssystems	Bildungsstatistik	A_7.1_01	302
Interne F+E Aufwendungen im internationalen Vergleich, 2018	F+E Statistik	A_7.2_01	318

#### Öffentliche Finanzen

Anteile der wichtigsten Steuerarten, 2021	Steuerstatistik	A_8.0_01	331
Laufender Aufwand des Landes nach Aufgabenbereich, 2021	Landeskasse	A_8.1_01	338
Fiskaleinnahmen nach Empfänger, 2015–2021	Steuerstatistik	A_8.2_01	348

#### Rechtspflege und Kriminalität

Firmen im Handelsregister - Bestände, Löschungen und Neueintragungen, 2015–2021	Amt für Justiz	A_9.0_01	357
Firmen im Handelsregister nach Rechtsform, 31.12.2021	Amt für Justiz	A_9.1_01	362
Massnahmen zum Führerausweisentzug, 2017–2021	Landespolizei	A_9.3_01	370

#### Politik

Sitzverteilung Landtag, Legislaturperiode 2021–2025	Regierungskanzlei	A_10.0_01	377
Stimmbeteiligung bei Landtagswahlen 1978–2021	Regierungskanzlei	A_10.1_01	380
Volksabstimmungen 2022	Regierungskanzlei	A_10.2_01	388
Landtagsabgeordnete – Anteil und Erfolgsquote nach Geschlecht, 1986–2021	Landtagswahlen.li	A_10.3_01	394



## IM BRENNPUNKT

### Volkszählung 2020

Am 15. Dezember 2022 wurden die Hauptergebnisse der Liechtensteinischen Volkszählung 2020 veröffentlicht. Die Volkszählung ist die umfassendste statistische Erhebung in Liechtenstein und liefert breitgefächerte Informationen zu den sieben Statistikthemen „Bevölkerungsstruktur“, „Haushalte, Familien“, „Erwerbsstruktur, Berufe“, „Gebäude, Wohnungen“, „Mietpreise“, „Bildungsstand“ sowie „Personenverkehr“. Seit 2010 werden Volkszählungen in Liechtenstein alle 5 Jahre durch das Amt für Statistik durchgeführt. Bis zum Jahr 2000 erfolgte die Durchführung alle 10 Jahre in Zusammenarbeit mit dem Bundesamt für Statistik der Schweiz. Volkszählungen gibt es übrigens nicht nur in Liechtenstein: Weltweit werden Volkszählungen in den meisten Ländern in der Regel mindestens alle 10 Jahre durchgeführt.

Die Ergebnisse der Volkszählung zeigen einerseits ein detailliertes Bild der liechtensteinischen Bevölkerung sowie ihrer Familien-, Erwerbs- und Wohnverhältnisse am 31. Dezember 2020, dem Stichtag der Volkszählung 2020. Andererseits führen die Zahlen des Jahres 2020 teils jahrzehntelange Zeitreihen fort und erlauben so zusammen mit Resultaten früherer Volkszählungen eine quantitative Darstellung von längerfristigen gesellschaftlichen Entwicklungen. International harmonisierte statistische Konzepte und Definitionen erlauben einen Vergleich mit anderen Ländern. In diesem Textbeitrag werden einige Resultate der Volkszählung kurz gestreift. Die vollständigen Ergebnisse sind auf dem Statistikportal des Amtes für Statistik unter [www.statistikportal.li](http://www.statistikportal.li) abrufbar.

#### Bevölkerungsstruktur: Wachstum und Verbindungen über Landesgrenzen

Seit 1990 hat die ständige Bevölkerung Liechtensteins jährlich um durchschnittlich +1.0% auf 39 055 Personen am 31. Dezember 2020 zugenommen. Die Bevölkerung Liechtensteins ist damit in diesem Zeitraum stärker gewachsen als jene der Schweiz (+0.8% jährlich) und Österreichs (+0.5% jährlich). Die Bevölkerungsentwicklung in Liechtenstein kann anhand weite-

rer Merkmale der Bevölkerungsstruktur quantifiziert werden: Beispielsweise ist der Anteil der Personen ab 15 Jahren, die Kinder haben, seit 2010 mit gut 60% etwa gleichgeblieben. Allerdings war gleichzeitig der Bevölkerungsanteil der älteren Jahrgänge, welche häufiger Kinder haben als jüngere Altersgruppen, zunehmend. So stieg etwa der Anteil der Altersgruppe 45+ Jahre innerhalb der Bevölkerung ab 15 Jahren von 51.6% im Jahr 2010 auf 57.9% im Jahr 2020.

Der Anteil der Personen, von denen mindestens ein Elternteil im Ausland geboren wurde (Wohnland bei Geburt) betrug 2020 für die Gesamtbevölkerung 75.5%. Für Personen mit liechtensteinischer Staatsangehörigkeit betrug dieser Wert 63.3%, während von fast allen Personen mit ausländischer Staatsangehörigkeit mindestens ein Elternteil im Ausland geboren wurde (98.9%). Enge Verbindungen insbesondere mit den Nachbarländern zeigen sich bei den Doppelbürgerschaften. Seit dem Jahr 2000 hat der Anteil der Bevölkerung mit liechtensteinischer Staatsangehörigkeit, welcher eine zweite Staatsangehörigkeit besitzt, von 17.8% auf 28.3% zugenommen. Die häufigste zweite Staatsangehörigkeit war Ende 2020 mit 67.5% der Doppelbürgerschaften jene der Schweiz. Österreich war mit 13.8% die zweithäufigste zweite Staatsangehörigkeit. Staatsangehörigkeiten der übrigen EWR-Länder machten 12.4% und alle weiteren Länder zusammen 6.3% aus.

#### Liechtensteinische Staatsangehörige nach zweiter Staatsbürgerschaft, 2000–2020

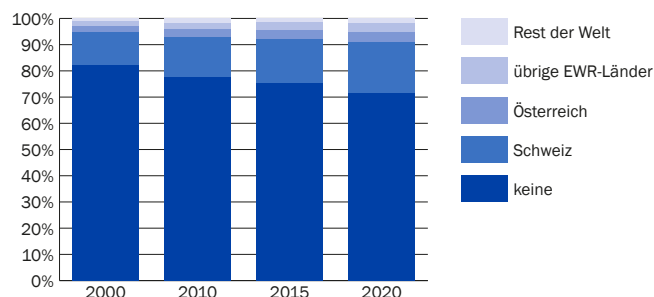

Quelle: Volkszählung

A\_0.0\_01

### Haushalte, Familien: kleinere Haushalte, mehr Alleinlebende

Die Zahl der Privathaushalte in Liechtenstein hat seit 1990 stärker zugenommen als die Bevölkerungszahl. Während die Bevölkerungszahl zwischen 1990 und 2020 um 34.5% zunahm, stieg die Zahl der Privathaushalte um 66.5%. Betrachtet nach Grösse des Haushalts nahm die Zahl der Ein- und Zweipersonenhaushalte mit 116.0% respektive 118.7% überdurchschnittlich zu. Die Zunahme an Haushalten mit 3 oder 4 Personen war mit 40.2% respektive 11.5% unterdurchschnittlich, und die Zahl der Haushalte mit 5 und 6 oder mehr Personen war zwischen 1990 und 2020 sogar rückläufig (-25.0% respektive -40.2%).

Ende 2020 lebten 16.3% der Bevölkerung in Einpersonenhaushalten, 28.8% in Zweipersonenhaushalten, 18.8% in Dreipersonenhaushalten, 22.9% in Vierpersonenhaushalten und 12.5% in grösseren Privathaushalten. Im Jahr 1990 hatte noch ein kleinerer Bevölkerungsanteil in Ein- oder Zweipersonenhaushalten gelebt (10.1% respektive 17.7%), ein vergleichbarer Anteil in Dreipersonenhaushalten (18.1%) und ein grösserer Anteil in Haushalten mit vier (27.6%) oder fünf und mehr Personen (24.1%).

Während die Zahl der Familienhaushalte zwischen 1990 und 2020 insgesamt um 49.3% zunahm, zeigen sich je nach Familientyp Unterschiede: Bei den Paaren mit Kindern, dem häufigsten Familientyp, lag die Zunahme bei 7.4%, während die Zahl der Einelternhaushalte (Alleinerziehende) um 75.6% und die Zahl der Paare ohne Kinder um 130.1% zunahm.

### Privathaushalte

nach Haushaltsgrösse, 1990–2020

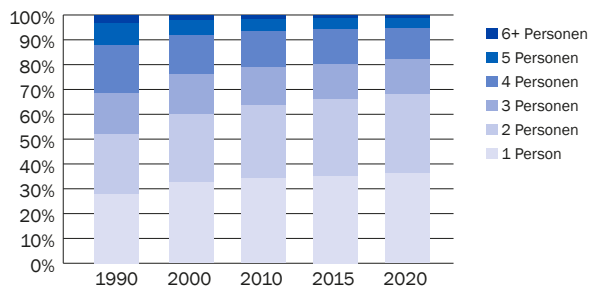

Quelle: Volkszählung

A\_0.0\_02

**Erwerbsstruktur, Berufe: Akademische Berufe am häufigsten**  
Ende 2020 waren 20 618 Personen der ständigen Bevölkerung Liechtensteins erwerbstätig, dies entspricht einem Anteil von 52.8% der Gesamtbevölkerung (Bruttoerwerbstätigenquote). Dieser Wert ist etwas höher als in den Nachbarländern Schweiz (49.9%) und Österreich (48.6%). Im zeitlichen Verlauf ist die Bruttoerwerbsquote leicht schwankend mit Werten von 51.8% für 2015, 53.0% für 2010 und 54.6% für 2000.

Gemessen an der Bevölkerung ab 15 Jahren liegt der Anteil der Erwerbstätigen bei 61.8% (standardisierte Erwerbstätigenquote). Die Erwerbstätigenquote variiert nach Altersklassen und nach Geschlecht. In der Altersklasse 20 bis 24 Jahre sind 69.1% der Bevölkerung erwerbstätig. Die höchste Erwerbstätigenquote wird mit 86.8% bei den 40- bis 44-jährigen erreicht. In der Altersklasse 60 bis 64 Jahre beträgt der Wert noch 51.5%. Die Erwerbstätigenquote der Frauen liegt mit 56.2% um 11.4 Prozentpunkte unter jener der Männer (67.6%).

Bei den ausgeübten Berufen gemäss der Klassifikation nach ISCO-08 waren die akademischen Berufe die häufigste Kategorie. 21.8% der Erwerbstätigen mit Angaben zum Beruf waren in dieser Berufskategorie tätig. In dieser Kategorie waren übrigens die Anteile bei den erwerbstätigen Frauen (21.7%) und bei den erwerbstätigen Männern (21.9%) fast gleich. Bürokräfte waren mit 18.7% der Erwerbstätigen die zweithäufigste Kategorie, dahinter folgten die Techniker und gleichrangigen nichttechnischen Berufe (16.6%). Die Verteilung der Berufskategorien ist seit 2010 mit Verschiebungen im Bereich von wenigen Prozentpunkten vergleichsweise stabil.

### Erwerbstätige Bevölkerung nach gegenwärtigem Beruf, 2020

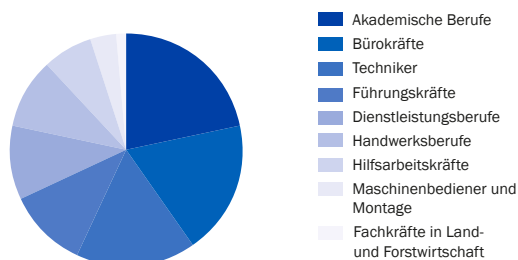

Quelle: Volkszählung

A\_0.0\_03

### Gebäude, Wohnungen: Steigender Bedarf an Wohnfläche

Am Stichtag 31.12.2020 waren von den insgesamt 21 361 Wohneinheiten in Liechtenstein 17 594 bewohnt. 63.1% der Wohneinheiten befanden sich in Zwei- und Mehrfamilienhäusern oder anderen Wohngebäuden mit zwei oder mehr Wohneinheiten. Seit 1990 hat die Zahl der bewohnten Wohneinheiten parallel zur Zahl der Haushalte zugenommen. Die durchschnittliche Anzahl Personen pro Wohnung ging im gleichen Zeitraum von 2.7 auf 2.2 zurück. Die durchschnittliche Wohnfläche pro Person hat sich seit 2010 im Landesmittel von 51 m<sup>2</sup> auf 55 m<sup>2</sup> erhöht.

Im Mittel über alle Wohneinheiten betrug die durchschnittliche Wohnungsfläche pro Wohneinheit 116 m<sup>2</sup>. Bei den bewohnten Wohnungen betrug die durchschnittliche Wohnungsfläche 121 m<sup>2</sup>, bei den nicht bewohnten Wohnungen waren es 92 m<sup>2</sup>. Gemessen an der Zimmerzahl war die häufigste Wohnungsgrösse mit 5 114 registrierten Wohneinheiten die 4-Zimmer-Wohnung. Am zweithäufigsten waren 5-Zimmer-Wohnungen, bei denen 4 548 Wohneinheiten registriert waren.

Ende 2020 waren von den bewohnten Wohneinheiten 49.9% Mietwohnungen, in 46.7% der Fälle befand sich die Wohnung im Eigentum eines oder mehrerer Mitglieder des Haushalts, der die Wohnung bewohnt, und in 3.5% der Fälle lag eine andere Wohnsituation vor.

### Bewohnte Wohnungen und Personen pro Wohnung 1990–2020

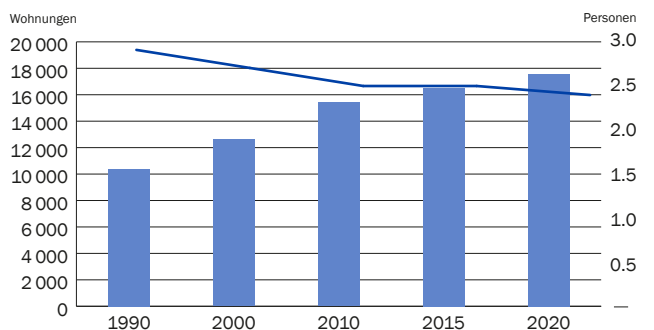

Quelle: Volkszählung

A\_0.0\_04

### Mietpreise: Bei den teuersten Kantonen der Schweiz

Der durchschnittliche monatliche Bruttomietpreis über alle Wohnungsgrössen betrug in Liechtenstein Ende 2020 gemäss den in der Volkszählung gemachten Angaben CHF 1 747 pro Monat. Für 4-Zimmer-Wohnungen, die häufigste Wohnungsgrösse für Mietwohnungen, lag der durchschnittliche Bruttomietpreis bei CHF 1 963. Tendenziell höhere Preise wurden für Wohnungen in neueren Gebäuden bezahlt. Während der durchschnittliche Bruttomietpreis für eine Wohnung der Bauperiode 1961-1970 CHF 1 525 betrug, lag der Wert für eine Wohnung der neuesten Bauperiode 2016-2020 bei CHF 2 182. Die relative Preisdifferenz zwischen älteren und neueren Wohnungen war für grössere Wohnungen tendenziell höher als für kleinere Wohnungen.

Die durchschnittlichen Nettomietpreise in Liechtenstein lagen im Vergleich mit den Kantonen der Schweiz im oberen Bereich. Für 4-Zimmer-Wohnungen waren die durchschnittlichen Nettomietpreise lediglich in den Kantonen Zug (CHF 2 049) und Zürich (CHF 1 827) höher als in Liechtenstein (CHF 1 783). Der durchschnittliche Nettomietpreis für die gesamte Schweiz lag bei CHF 1 578.

### Durchschnittlicher Bruttomietpreis nach Bauperiode, 2020

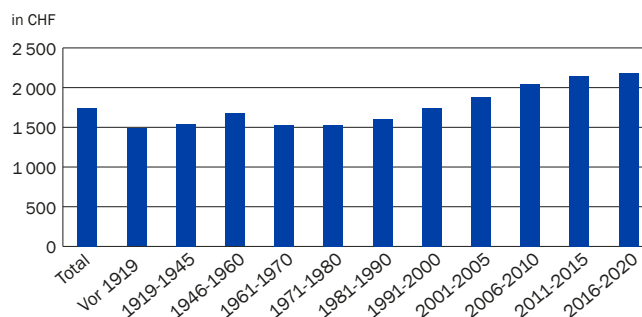

Quelle: Volkszählung

A\_0.0\_05



### Bildungsstand: Tertiäre Ausbildungen zunehmend

Das Thema Bildungsstand betrachtet die höchste abgeschlossene Ausbildung der Bevölkerung ab 15 Jahren. Die häufigste höchste abgeschlossene Ausbildung war die berufliche Grundbildung mit 35.6% der Personen, für die eine Angabe vorhanden ist. Am zweithäufigsten wurde mit 19.8% die obligatorische Schule als höchste abgeschlossene Ausbildung angegeben, am dritthäufigsten waren Bachelor- und Masterabschlüsse (inkl. äquivalenter Abschlüsse mit anderer Bezeichnung) mit 14.9%. Tertiäre Ausbildungen zusammengefasst (Bachelor, Master, höhere Berufsbildung und Fachschulen, usw.) wurden von 30.4% der Bevölkerung ab 15 Jahren angegeben.

Für einen Vergleich mit den Nachbarländern kann die Tertiärquote – definiert als Anteil der Bevölkerung ab 25 Jahren mit einem tertiären Abschluss – dienen. In Liechtenstein hat diese von 25.7% im Jahr 2010 auf 32.9% im Jahr 2020 zugenommen. In der Schweiz lag die Quote Ende 2020 mit 39.2% höher als in Liechtenstein, und auch die Zunahme innerhalb von 10 Jahren fiel mit 11.8 Prozentpunkten höher aus als in Liechtenstein. In Österreich lag die Tertiärquote mit 17.1% (2020) deutlich tiefer.

### Ständige Bevölkerung ab 15 Jahren nach höchster abgeschlossener Ausbildung, 2020

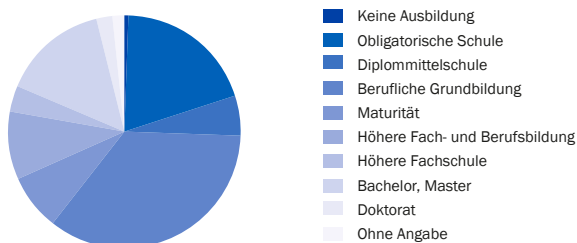

Quelle: Volkszählung

A\_0.0\_06

### Personenverkehr: Arbeitspendlerinnen und -pendler bevorzugen das Auto

Per 31.12.2020 arbeiteten 67.5% der erwerbstätigen Bevölkerung mit Angaben zum Arbeitsort nicht in der gleichen Gemeinde, in der sie wohnten (Pendelnde). Der Anteil der Erwerbstätigen, die in ihrer Wohngemeinde arbeiteten, hat sich seit 1990 stetig reduziert. Im Jahr 1990 arbeiteten noch 45.8% in ihrer Wohngemeinde. Im gleichen Zug hat die Zahl der Personen, die im Ausland arbeiteten, zugenommen. Im Jahr 1990 waren dies noch 7.7% der Erwerbstätigen gewesen, im Jahr 2020 waren es 15.2%.

Das beliebteste Verkehrsmittel für den Arbeitsweg der liechtensteinischen Bevölkerung war auch Ende 2020 das Auto. 74.6% der Erwerbstätigen, die einen Arbeitsweg hatten und Angaben zu den Verkehrsmitteln machten, gaben dieses als Hauptverkehrsmittel an. 9.3% gaben den Linienbus an und 5.0% das Fahrrad. In der Schweiz war ebenfalls das Auto das wichtigste Hauptverkehrsmittel (51.3%), allerdings wurden der öffentliche Verkehr (Eisenbahn mit 15.1%, Linienbus mit 12.2%) oder das Fahrrad (8.6%) vergleichsweise häufiger genutzt.

Über die Zeit betrachtet, hat der Anteil der Verkehrsmittel des motorisierten Individualverkehrs seit 1990 von 66.1% auf 75.3% im Jahr 2020 stetig zugenommen, während der Anteil des öffentlichen Verkehrs von 20.9% im Jahr 1990 auf 11.5% im Jahr 2020 stetig rückläufig war.

### Arbeitsweg der Arbeitspendlerinnen und -pendler nach Hauptverkehrsmittel, 1990–2020

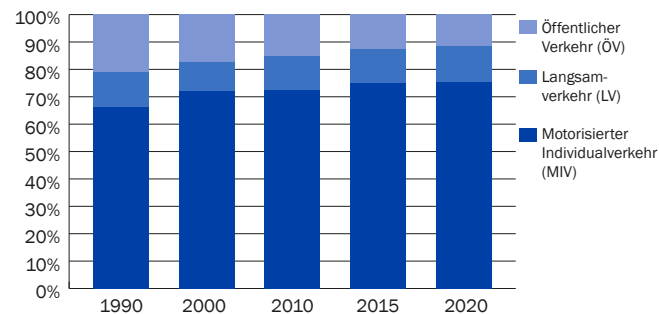

Quelle: Volkszählung

A\_0.0\_07



# 1 RAUM, UMWELT UND ENERGIE

## 1.1 Geografie, Raumnutzung

- Fläche
- Grenzen
- Höhen
- Raumnutzung

## 1.2 Klima, Wettergeschehen

- Treibhausgasemissionen
- Temperatur
- Luftdruck
- Luftfeuchtigkeit
- Sonnenscheindauer
- Niederschlag

## 1.3 Umwelt

- Abfallentsorgung
- Luftqualität, Schadstoffemissionen
- Wasserqualität, Trinkwasserverbrauch, Abwasser
- Biodiversität

## 1.4 Energie

- Energieverbrauch und -import
- Stromproduktion und -verbrauch



# 1 RAUM, UMWELT UND ENERGIE

## Siedlungsflächen wachsen

Gemäss Arealstatistik 2019 haben die Siedlungsflächen von 2014 bis 2019 um 58 ha bzw. 3.3% zugenommen. Im Jahr 2019 betragen die Siedlungsflächen 1821 ha. Der Anteil der Siedlungsflächen an der Gesamtfläche stieg damit von 11.0% im Jahr 2014 auf 11.3% im Jahr 2019.

## Treibhausgasemissionen reduzieren sich

Im Jahr 2020 wurden in Liechtenstein insgesamt 184 500 Tonnen CO<sub>2</sub>-Äquivalente ausgestossen. Im Vergleich zum Vorjahr haben sich die Treibhausgasemissionen um 15 600 Tonnen CO<sub>2</sub>-Äquivalente reduziert.

## Siedlungsabfälle nehmen ab

Im Jahr 2021 wurden in Liechtenstein 33 940 Tonnen Siedlungsabfälle erzeugt. Dies sind 323 Tonnen weniger als im Vorjahr. Pro Kopf fielen im Jahr 2021 869 kg Siedlungsabfälle an. Im Vorjahr waren es 884 kg pro Kopf gewesen.

## Ozonbelastung verringert sich

Im Jahr 2021 wurde am Messstandort Landesbibliothek in Vaduz der Immissionsgrenzwert von 120 µg/m<sup>3</sup> für Ozon während 83 Stunden überschritten. Im Vorjahr waren es 126 Stunden gewesen. Der Immissionsgrenzwert dürfte im Jahr nur einmal überschritten werden. Am selben Standort lag der Jahresmittelwert für die Stickstoffdioxidkonzentration bei 13 µg/m<sup>3</sup>. Im Vorjahr wurden ebenfalls 13 µg/m<sup>3</sup> gemessen. Der Immissionsgrenzwert liegt bei 30 µg/m<sup>3</sup>. Der Jahresmittelwert für die Feinstaubkonzentration (PM2.5) lag an diesem Standort bei 8 µg/m<sup>3</sup>. Dies ist der gleiche Wert wie im Vorjahr. Der Immissionsgrenzwert liegt bei 10 µg/m<sup>3</sup>.

## Trinkwasserverbrauch pro Kopf sinkt

Im Jahr 2021 lag der durchschnittliche Wassertagesverbrauch (Haushalte, Gewerbe und Industrie) pro Kopf bei 799 Litern. Im Jahr 2020 hatte er 802 Liter pro Tag betragen. Im Jahr 2021 wurden insgesamt 7.93 Mio. m<sup>3</sup> Trinkwasser verbraucht. Dies waren 136 000 m<sup>3</sup> weniger als im Vorjahr. Das Trinkwasser stammte zu 47.8% aus Grund- und zu 52.2% aus Quellwasser.

## Energieverbrauch bzw. -import nimmt zu

Der Energieverbrauch bzw. -import in Liechtenstein betrug im Jahr 2021 1 235 070 MWh. Dies entspricht einer Zunahme von 40 234 MWh oder 3.4% im Vergleich zum Vorjahr. Der Verbrauch pro Kopf lag im Jahr 2021 bei 31.4 MWh. Die Eigenversorgungsquote aus einheimischen Energieressourcen an der gesamten Energieversorgung belief sich auf 12.6%.

## Siedlungsflächen in ha 1984–2019

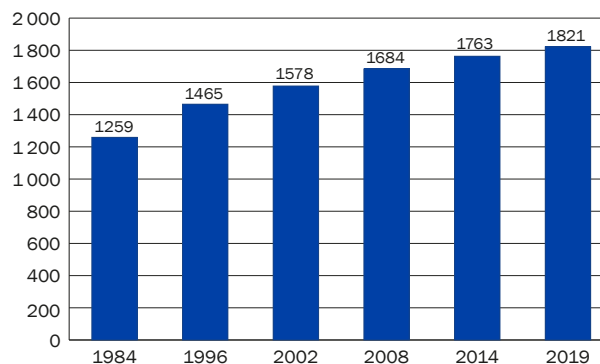

Quelle: BFS in Neuchâtel, Arealstatistik

A\_1.0\_01

## METHODEN UND DATENQUELLEN

- Arealstatistik** Die Arealstatistik basiert auf der Auswertung von Luftbildern aus den Jahren 1984, 1996, 2002, 2008, 2014 und 2019. Sie liefert Informationen über die Bodennutzung und -bedeckung und vermag durch den zeitlichen Vergleich den Wandel der Landschaft zu dokumentieren. Die aktuelle Arealstatistik mit Schlussbericht vom 30. Mai 2022 wurde im Auftrag der liechtensteinischen Regierung vom Bundesamt für Statistik, Neuchâtel, erstellt. Die Projektbegleitung lag auf liechtensteinscher Seite beim Amt für Bau und Infrastruktur.
- Energiestatistik** Die liechtensteinische Energiestatistik ist eine Zusammenstellung aus verschiedenen Erhebungsquellen (je nach Energieträger). Bei den fossilen Brennstoffen, ausgenommen Erdgas, wird nur der Import bzw. der Verkauf im Inland, nicht jedoch der inländische Verbrauch erhoben. Da die Lagerbestandsveränderungen von Heizöl, Dieselöl, Flüssiggas und Kohle nicht erfasst werden, kann der Verbrauch im eigentlichen Sinne nicht ausgewiesen werden. Ebenfalls unbekannt sind private Direktkäufe im Ausland einerseits und Verkäufe an im Ausland wohnhafte Personen andererseits. Besonders deutlich tritt dieser Effekt beim Dieselöl und beim Benzin auf. Die importierte Dieselölmenge und der Benzinverkauf haben nur beschränkt mit dem inländischen Verbrauch zu tun, denn die Verkäufe an im Ausland wohnhafte Personen können je nach Preis und Attraktivität der Tankstellen stark variieren. Die liechtensteinische Energiestatistik zeigt somit je nach Energieträger den Energieverbrauch oder den Energieverkauf.
- Umweltstatistik** Zweck der Umweltstatistik ist es, den Zustand und die Entwicklung der Umwelt in Liechtenstein aufzuzeigen und Vergleichsdaten zu anderen Ländern bereitzustellen. Die Publikation enthält Informationen zu den Bereichen Luft, Klima, Wasser, Boden, Landschaft, Biodiversität, Wald, Abfall, Lärm und umweltbezogene Abgaben. Zudem wurden 26 Umweltindikatoren definiert, welche die gewünschte Entwicklung dem tatsächlichen Trend gegenüberstellen und so eine Bewertung der Entwicklung ermöglichen.

## GLOSSAR

Ammoniak (NH <sub>3</sub> )	Ammoniak ist ein stechend riechendes, farbloses Gas. Hauptquelle ist die Nutztierhaltung in der Landwirtschaft. Es entweicht vor allem im Stall sowie beim Lagern und Ausbringen von Hofdünger. Ein Teil entstammt auch dem Verkehr. Hohe Konzentrationen sind akut giftig für Pflanzen, Tiere und Menschen. Ammoniak ist eine Vorläufersubstanz für die Feinstaubbildung und trägt zur Versauerung und Überdüngung von Böden bei. In Gewässern ist Ammoniak giftig für Fische.
Ammonium (NH <sub>4</sub> <sup>+</sup> )	Ammonium ist eine Stickstoffverbindung. Ammonium wird im natürlichen Stickstoffkreislauf über die Stickstoff-Fixierung aus der Luft gebildet. Es gelangt aber auch durch die Verwendung als Düngemittel in die Böden. Die Ammonium-Konzentration in Gewässern gibt Aufschluss über den Eintrag von Nährstoffen durch Abschwemmung und Auswaschung aus landwirtschaftlich genutzten Böden.
Biodiversität	Unter Biodiversität oder biologischer Vielfalt wird die Mannigfaltigkeit und Variabilität der Lebewesen und der ökologischen Strukturen verstanden. Sie umfasst drei Ebenen: Die Artenvielfalt (Tier-, Pflanzen-, Pilz-, Bakterienarten), die Vielfalt der Lebensräume (Ökosysteme wie der Wald oder Gewässer) und die genetische Vielfalt innerhalb der Arten (z.B. Unterarten, Sorten und Rassen).
CO <sub>2</sub> -Äquivalente	Emissionen anderer Treibhausgase als CO <sub>2</sub> (CH <sub>4</sub> , N <sub>2</sub> O, HFC, PFC und SF <sub>6</sub> ) werden zur besseren Vergleichbarkeit entsprechend ihrem globalen Erwärmungspotenzial in CO <sub>2</sub> -Äquivalente umgerechnet; 1 kg CH <sub>4</sub> entspricht 21 kg CO <sub>2</sub> , 1 kg N <sub>2</sub> O entspricht 310 kg CO <sub>2</sub> .
Emissionen	Abgabe von Schadstoffen, Schall oder Strahlung aus natürlichen oder anthropogenen, d.h. vom Menschen verursachten Quellen, in die Umwelt.
Feinstaub	Siehe PM10 bzw. PM2.5
Flüchtige organische Verbindungen	Siehe NMVOC
Gesamt-Phosphor	Phosphor ist ein essentieller Nährstoff für die Wasserorganismen. Phosphor kommt natürlicherweise nur in geringen Mengen in den Gewässern vor. Phosphor wird in der Landwirtschaft als Düngemittel verwendet. Hohe Phosphor-Konzentrationen führen zu einer Überdüngung der Gewässer und damit zu einem erhöhten Pflanzen- und Algenwachstum.
Gelöster organischer Kohlenstoff	Der gelöste organische Kohlenstoff (Dissolved Organic Carbon) kommt in Fließgewässern natürlicherweise als Folge des Abbaus von organischem Material und der Auswaschung aus Böden vor. Ein hoher DOC-Gehalt kann ein Hinweis auf die zivilisatorische Belastung eines Gewässers sein.

## GLOSSAR

Immissionen	Belastung durch Luftschadstoffe, Lärm, Erschütterung und Strahlung am Ort ihrer Einwirkung.
Kohlenmonoxid (CO)	Kohlenmonoxid entsteht bei Verbrennungsprozessen und kann in fast allen Verbrennungsabgasen nachgewiesen werden. Bei Mensch und Tier wirkt Kohlenmonoxid bei höheren Konzentrationen als starkes Atemgift. Kohlenmonoxid ist auch an der Bildung von Ozon in der bodennahen Atmosphäre beteiligt.
Nitrat (NO <sub>3</sub> )	Nitrat ist eine Stickstoffverbindung. Nitrat wird im natürlichen Stickstoffkreislauf aus Ammonium gebildet (Nitrifikation). Es gelangt aber auch durch die Verwendung als Düngemittel in die Böden. Die Nitrat-Konzentration in Gewässern gibt Aufschluss über den Eintrag von Nährstoffen durch Abschwemmung und Auswaschung aus landwirtschaftlich genutzten Böden. Hohe Nitrat-Gehalte führen in Gewässern zu erhöhtem Pflanzen- und Algenwachstum.
Nitrit (NO <sub>2</sub> )	Nitrit ist eine Stickstoffverbindung, die bei der Nitrifikation von Ammonium zu Nitrat sowohl im Boden als auch im Wasser gebildet wird. In den Gewässern ist Nitrit toxisch für Fische.
NM VOC	Flüchtige organische Verbindungen ohne Methan und FCKW (Non Methane Volatile Organic Compounds). Dazu gehören eine Vielzahl von organischen Substanzen, die in Form von Lösungsmitteln in Farben, Lacken und Klebstoffen, in Reinigungsmitteln oder als Treibmittel in Spraydosen zur Anwendung kommen. Sie sind Vorläufersubstanzen für die Bildung von Ozon und PM10.
Ortho-Phosphat (PO <sub>4</sub> )	Ortho-Phosphate sind Phosphor-Verbindungen, die als Düngemittel in der Landwirtschaft eingesetzt werden. Auswirkungen siehe Gesamt-Phosphor.
Ozon (O <sub>3</sub> )	Farbloses, giftiges Gas mit leicht stechendem Geruch. Ozon entsteht bei starker Sonneneinstrahlung aus Stickoxiden und flüchtigen organischen Kohlenwasserstoffen. Es wirkt als Reizgas auf die Atemwege.
PM10 bzw. PM2.5	Feinstaub mit einem Durchmesser von weniger als 10 bzw. 2.5 Mikrometer (Particulate Matter < 10 µm bzw. < 2.5 µm). Sie können bis in tiefere Lungenabschnitte vordringen. Ein Zusammenhang zwischen der Feinstaubbelastung und Atemwegserkrankungen ist in zahlreichen Studien belegt.
Relative Luftfeuchtigkeit	Die relative Luftfeuchtigkeit ist der jeweilige Sättigungsgrad der Luft, abhängig ihrer Temperatur. Der Sättigungsgrad wird üblicherweise als Prozentwert angegeben. 100% Luftfeuchtigkeit entspricht gesättigter Luft. Sie bezeichnet also das Verhältnis des momentanen Wasserdampfgehaltes in der Atmosphäre zum maximal möglichen Wasserdampfgehalt.
Rote Liste	Liste von bedrohten Tier- und Pflanzenarten. Auf Grund der Gefährdungssituation werden die Arten in verschiedene Kategorien eingeteilt.



## GLOSSAR

Schwefeloxide (SO <sub>x</sub> )	Schwefeloxide entstehen bei der Verbrennung von schwefelhaltigen fossilen Brennstoffen. Schwefeloxide führen zur Bildung von „saurem Regen“.
Siedlungsabfälle	Siedlungsabfälle sind Abfälle, die aus Haushalten stammen, sowie andere Abfälle vergleichbarer Zusammensetzung aus Industrie und Gewerbe.
Sonderabfälle	Abfälle, deren umweltverträgliche Entsorgung auf Grund ihrer Zusammensetzung oder ihrer biologischen Eigenschaften besondere technische und organisatorische Massnahmen erfordern.
Stickoxide (NO <sub>x</sub> )	Sammelbegriff für Stickstoffmonoxid (NO) und Stickstoffdioxid (NO <sub>2</sub> ). Sie entstehen vor allem bei Verbrennungsprozessen (z.B. Automotor und Feuerungen). Stickoxide sind an der Bildung von saurem Regen und Ozon beteiligt.
Stickstoffdioxid (NO <sub>2</sub> )	siehe Stickoxide
Treibhausgase	Gasförmige Stoffe in der Luft, die zum Treibhauseffekt beitragen und sowohl einen natürlichen als auch einen anthropogenen (vom Menschen verursachten) Ursprung haben können. Im Kyoto-Protokoll werden folgende Treibhausgase beziehungsweise Gruppen von Gasen geregelt: Kohlendioxid (CO <sub>2</sub> ), Methan (CH <sub>4</sub> ), Lachgas (N <sub>2</sub> O), teilhalogenierte Fluorkohlenwasserstoffe (HFC), perfluorierte Kohlenwasserstoffe (PFC) und Schwefelhexafluorid (SF <sub>6</sub> ).
Wertstoffe	Siedlungsabfälle, die separat gesammelt und verwertet (recycelt) werden. Dazu zählen Papier, Karton, Alteisen, Glas, Altöl, Speiseöl, Batterien, Dosen, Aluminium, Weissblech, Kunststoff, PET, Styropor, Elektrogeräte und Alautos.



## 1.1 Geografie, Raumnutzung

- Fläche
- Grenzen
- Höhen
- Raumnutzung

---

### „kurz & bündig“

Gesamtfläche Liechtensteins 160.477 km<sup>2</sup>

Länge der Grenze zur Schweiz 41.3 km

Länge der Grenze zu Österreich 36.7 km

Höchster Punkt Grauspitz 2 599 m.ü.M.

Tiefster Punkt Ruggeller Riet 430 m.ü.M.

Siedlungsfläche 11% der Landesfläche

## Landesfläche nach Gemeinde

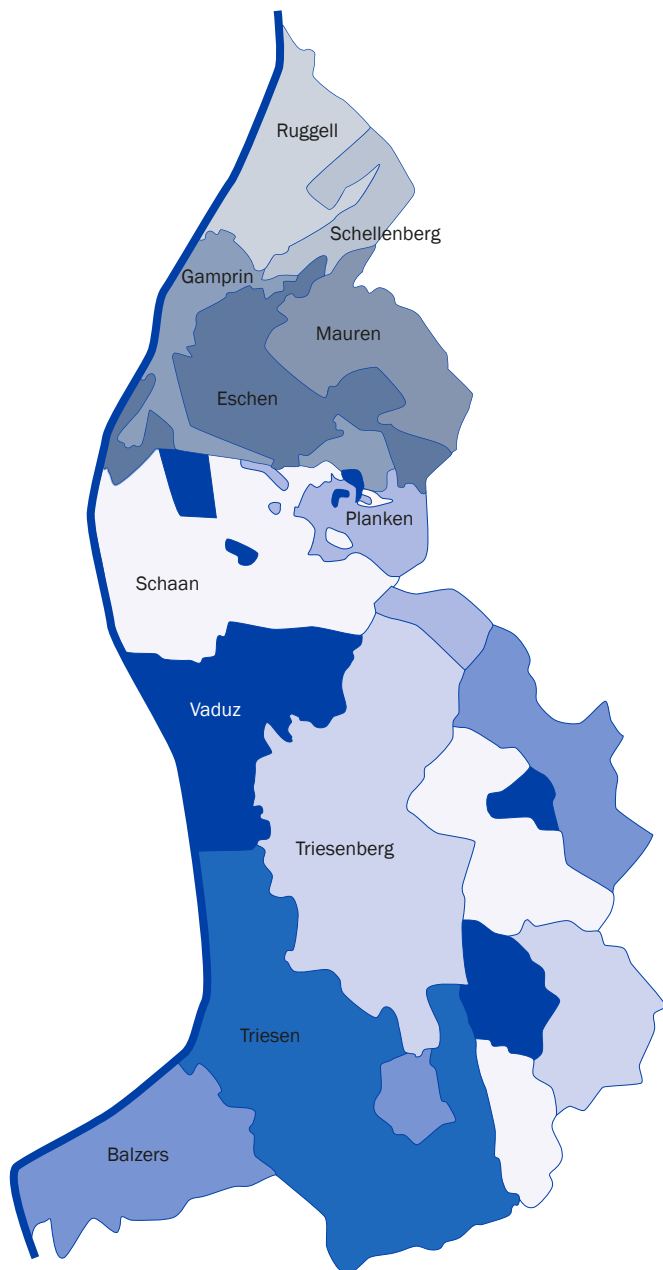

Liechtenstein ist mit nur 160 km<sup>2</sup> der sechstkleinste Staat der Erde. Das Nachbarland Schweiz ist rund 260-mal grösser als Liechtenstein. Die Landesgrenze führt von Westen nach Süden 41.3 km an den Schweizer Kantonen St. Gallen und Graubünden entlang. Im Norden und Osten teilt sich Liechtenstein eine 36.7 km lange Grenze mit dem österreichischen Bundesland Vorarlberg.

## Landesfläche

nach Nutzungskategorie, 2019

	km <sup>2</sup>	Anteil in % der Gesamtfläche
<b>Landesfläche</b>	<b>160</b>	<b>100%</b>
Waldflächen	68	42.2%
Landwirtschaftliche Nutzflächen	52	32.2%
Unproduktive Flächen	23	14.3%
Siedlungsflächen	18	11.3%

Quelle: BFS in Neuchâtel

T\_1.1\_01

## Fläche und Höhenlage

der Gemeinden

	Fläche km <sup>2</sup>	Höhe m.ü.M.
<b>Fürstentum Liechtenstein</b>	<b>160.477</b>	
Gemeinden		
1 Vaduz	17.315	460
2 Triesen	26.484	512
3 Balzers	19.731	477
4 Triesenberg	29.689	886
5 Schaan	26.920	462
6 Planken	5.341	786
7 Eschen	10.381	457
8 Mauren	7.491	472
9 Gamprin	6.188	468
10 Ruggell	7.378	433
11 Schellenberg	3.559	630

Quelle: Amt für Bau und Infrastruktur

T\_1.1\_02

### Erläuterung zur Tabelle:

Amtliche Vermessung (Stand 2020)

Gemeinden: Oberland 1-6, Unterland 7-11

Höhenlage der Gemeinden: Bemessen nach der Höhenlage der Ortskirche

## Grenzpunkte Liechtensteins

### Äusserste Punkte

Im Norden	47°	16'	14"	nördlicher Breite	Ruggell, Dreiländerpunkt im Rhein
Im Süden	47°	02'	58"	nördlicher Breite	Triesen, östlich Falknishorn
Im Westen	9°	28'	18"	östlicher Länge	Balzers, Mitte Rhein, Grenzpunkt 4
Im Osten	9°	38'	08"	östlicher Länge	Triesenberg, Alp Sareis, Grenzpunkt 29

Gesamtlänge: 24.71 km maximal

Gesamtbreite: 12.35 km maximal

Quelle: Amt für Bau und Infrastruktur

T\_1.1\_03

### Erläuterung zur Tabelle:

Geografische Koordinaten im Bezugssystem ETRS89 (ETRF93/CHTRF95)

## Mittelpunkt Liechtensteins

### Flächenschwerpunkt

Der geografische Mittelpunkt liegt auf Bargälla (1721 m.ü.M.) und wurde anlässlich des Weltjahrs 2000 der Mathematik vom Mathematiker Georg Schierscher zusammen mit seinen Schülern berechnet.

Flächenschwerpunkt (Schweizer Landeskoordinaten LV95): Y = 2760362

X = 1223297

## Landesgrenzen Liechtensteins

### Länge

	Grenzlänge in km	
<b>Total</b>	<b>77.9</b>	
Grenzstaaten		
Schweiz	41.3	Kanton St. Gallen 27.2 km; Kanton Graubünden 14.1 km
Österreich	36.7	Bundesland Vorarlberg 36.7 km

Quelle: Amt für Bau und Infrastruktur

T\_1.1\_04

## Berge und Höhen Liechtensteins

Berge, Höhen	m. ü. M.	Berge, Höhen	m. ü. M.
1 Grauspitz	2 599	25 Langspetz (Zegerberg)	2 050
2 Schwarzhorn	2 573	26 Garsellitörm	2 049
3 Naafkopf	2 569	27 Langspitz	2 006
4 Falknis	2 562	28 Bim Chrüz (Bergstation Sareis)	2 002
5 Falknishorn	2 451	29 Helwangspitz	1 999
6 Augstenberg	2 358	30 Kolme	1 993
7 Plasteikopf	2 354	31 Alpspitz	1 996
8 Gorfion	2 305	32 Gafleispitz	1 982
9 Ochsenkopf	2 285	33 Koraspitz	1 928
10 Gamsgrat	2 243	34 Heubüal	1 936
11 Hochspeler	2 225	35 Mittlerspitz	1 899
12 Rappastein	2 221	36 Kirchlespitz	1 892
13 Galinakopf	2 197	37 Mittagspitz	1 856
14 Spitz	2 186	38 Wörznerhorn	1 721
15 Scheuakopf	2 150	39 Chrüppel	1 706
16 Silberhorn, Hubel	2 149	40 Plattaspitz	1 703
17 Rotspitz (Lawena)	2 127	41 Sattelspitz (Gafadura)	1 688
18 Kuegrat	2 122	42 Saroja (Gafadura)	1 658
19 Goldlochspitz	2 109	43 Kulm (Altes Tunnel)	1 450
20 Garsellikopf	2 104		
21 Schönberg	2 103	Eschnerberg:	
22 Nospitz	2 090	- Gantenstein	697
23 Stachlerkopf	2 070	- Malanserwald	651
24 Drei Schwestern	2 051		

Quellen: swisstopo in Wabern, Liechtensteinisches Namenbuch

T\_1.1\_05

## Höchste und tiefste Punkte Liechtensteins

Höchste u. tiefste Punkte	Ort	m.ü.M.
Höchster Punkt	Grauspitz	2 599
Höchstgelegenes Dorf	Triesenberg	886
Tiefster Punkt	Ruggeller Riet	430
Tiefstgelegenes Dorf	Ruggell	433

Quelle: swisstopo (Landeskarte 1:25 000), Amtliche Vermessung

T\_1.1\_06

## Arealstatistik

2014 und 2019

	2014		2019		Veränderung 2014–2019	
	ha	in % der Gesamtfläche	ha	in % der Gesamtfläche	+/- ha	+/- (%)
<b>Gesamtfläche</b>	<b>16 046</b>	<b>100.0%</b>	<b>16 046</b>	<b>100.0%</b>		
Waldflächen	6 675	41.6%	6 770	42.2%	95	1.4%
Geschlossener Wald	4 426	27.6%	4 182	26.1%	-244	-5.5%
Aufgelöster Wald	799	5.0%	1 052	6.6%	253	31.7%
Gebüschwald	676	4.2%	734	4.6%	58	8.6%
Gehölze	774	4.8%	802	5.0%	28	3.6%
Landwirtschaftliche Nutzflächen	5 236	32.6%	5 168	32.2%	-68	-1.3%
Obstbauflächen	88	0.5%	79	0.5%	-9	-10.2%
Rebbaufflächen	26	0.2%	27	0.2%	1	3.8%
Gartenbauflächen	22	0.1%	20	0.1%	-2	-9.1%
Ackerland	1 700	10.6%	1 601	10.0%	-99	-5.8%
Naturwiesen	1 076	6.7%	1 123	7.0%	47	4.4%
Heimweiden	490	3.1%	513	3.2%	23	4.7%
Alpwiesen	83	0.5%	83	0.5%	0	0.0%
Alpweiden	1 751	10.9%	1 722	10.7%	-29	-1.7%
Unproduktive Flächen	2 372	14.8%	2 287	14.3%	-85	-3.6%
Stehende Gewässer	11	0.1%	12	0.1%	1	9.1%
Fließgewässer	421	2.6%	422	2.6%	1	0.2%
Unproduktive Vegetation	1 017	6.4%	983	6.1%	-34	-3.3%
Vegetationslose Flächen	921	5.8%	869	5.4%	-52	-5.6%
Gletscher, Firn	2	0.0%	1	0.0%	-1	-50.0%
Siedlungsflächen	1 763	11.0%	1 821	11.3%	58	3.3%
Industrie- und Gewerbeareal	176	1.1%	174	1.1%	-2	-1.1%
Wohnareal	702	4.4%	710	4.4%	8	1.1%
Öffentliches Gebäudeareal	60	0.4%	62	0.4%	2	3.3%
Landwirtschaftliches Gebäudeareal	80	0.5%	87	0.5%	7	8.8%
Nicht spezifiziertes Gebäudeareal	96	0.6%	93	0.6%	-3	-3.1%
Strassenareal	431	2.7%	445	2.8%	14	3.2%
Bahnareal	18	0.1%	18	0.1%	-	0.0%
Flugplatzareal	1	0.0%	1	0.0%	-	0.0%
Besondere Siedlungsflächen	94	0.6%	123	0.8%	29	30.9%
Erholungs- und Grünanlagen	105	0.7%	108	0.7%	3	2.9%

Quelle: BFS in Neuchâtel

T\_1.1\_07

**Erläuterung zur Tabelle:**

Mit der Erstellung der Arealstatistik 2019 wurden die Grenzstände der früheren Erhebungen rückwirkend ebenfalls angepasst.

Alle bisherigen Zeitstände der Arealstatistik basieren neu auf dem Grenzstand vom 1.1.2022.

Datenbestand gemäss Schlussbericht vom 30. Mai 2022.



## 1.2 Klima, Wettergeschehen

- Treibhausgasemissionen
- Temperatur
- Luftdruck
- Luftfeuchtigkeit
- Sonnenscheindauer
- Niederschlag

---

### „kurz & bündig“

2020:

Treibhausgasemissionen 184 500 t CO<sub>2</sub>-Äquivalente

2021:

Mittlere Jahrestemperatur 10.4 °C

Sonnenscheindauer 1 599 Stunden

Niederschlag 963 mm

## Klimadaten

Messstation Vaduz, 1970–2021

### Jährliche Sonnenscheindauer

in Stunden

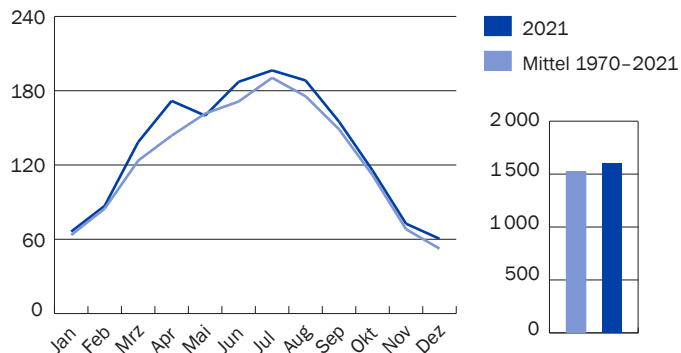

Quelle: Amt für Umwelt

A\_1.2\_01

### Jahresniederschlag

in mm

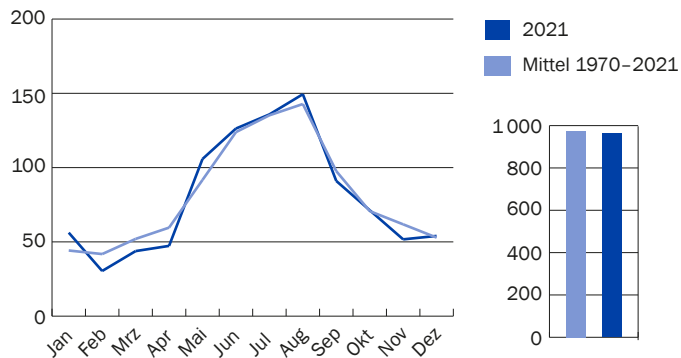

Quelle: Amt für Umwelt

A\_1.2\_02

### Mittlere Jahrestemperatur

in °C

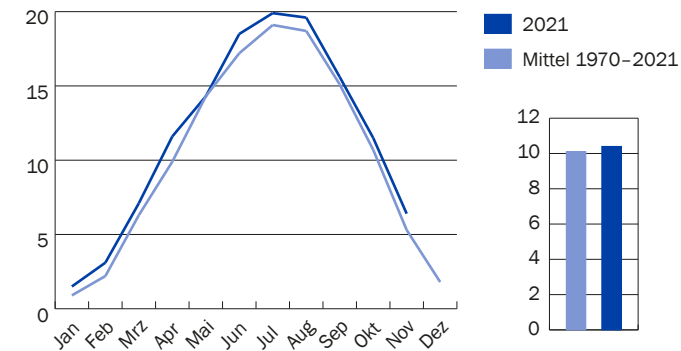

Quelle: Amt für Umwelt

A\_1.2\_03

## Klima

### Treibhausgasemissionen nach Treibhausgas (inkl. BBF), 1990–2020

Jahr	Kyoto-Basisjahr 1990=100		Gewichtete Treibhausgasemissionen (Giga Gramm CO <sub>2</sub> -Äquivalente)						
	Zielvorgabe	Zielvorgabe	Total	Kohlendioxid	Lachgas	Methan	Fluorkohlenwasserstoffe	Perfluorierte Kohlenwasserstoffe	Schwefelhexafluorid
				CO <sub>2</sub>	N <sub>2</sub> O	CH <sub>4</sub>	HFC	PFC	SF <sub>6</sub>
1990	100.0	.	235.5	205.6	10.6	19.2	0.0	*	*
2000	115.3	.	271.6	241.0	9.8	16.7	3.9	0.0	0.1
2001	105.4	.	248.2	215.9	9.9	17.6	4.7	0.0	0.2
2002	108.5	.	255.5	222.2	10.0	17.8	5.3	0.0	0.2
2003	114.5	.	269.6	235.5	10.0	18.0	5.9	0.0	0.2
2004	115.5	.	272.0	237.7	9.4	18.1	6.5	0.0	0.3
2005	115.7	.	272.4	237.3	9.5	18.6	6.7	0.1	0.3
2006	119.3	.	280.8	244.2	9.7	19.3	7.4	0.1	0.1
2007	110.7	.	260.7	222.9	9.8	19.6	8.2	0.1	0.1
2008	120.0	92.0	282.6	243.8	10.0	19.8	8.6	0.1	0.3
2009	112.5	92.0	264.9	226.7	9.9	19.6	8.4	0.1	0.1
2010	105.5	92.0	248.5	210.7	9.7	19.1	9.0	0.1	0.0
2011	101.7	92.0	239.4	200.4	10.1	19.4	9.4	0.1	0.0
2012	105.7	92.0	248.9	209.2	10.0	19.8	9.8	0.0	0.0
2013	105.2	.	247.6	209.0	9.7	19.0	9.8	0.0	0.2
2014	92.0	.	216.5	177.6	9.6	19.2	10.0	0.0	0.1
2015	89.0	.	209.6	170.8	9.6	19.1	10.1	0.0	0.0
2016	83.8	.	197.3	158.9	9.5	19.2	9.8	0.0	0.0
2017	86.7	.	204.1	165.9	9.4	18.7	10.0	0.0	0.0
2018	86.0	.	202.4	163.6	9.6	18.9	10.2	0.0	0.1
2019	84.5	.	198.9	159.8	9.7	19.6	9.7	0.0	0.0
2020	78.2	80.0	184.5	146.4	9.6	19.3	9.1	-	0.1

Quelle: Umweltstatistik

T\_1.2\_13

#### Erläuterung zur Tabelle:

Treibhausgasemissionen: Die Treibhausgasemissionen werden für das nationale Treibhausgasinventar jährlich neu gerechnet. Allfällige methodische Anpassungen oder Veränderungen in den Datenquellen wirken sich bei den Neuberechnungen auf die gesamte Zeitreihe aus.

BBF: Bodennutzung, Bodennutzungsveränderung und Forstwirtschaft.

Giga Gramm: Ein Giga Gramm entspricht 1 000 Tonnen.

Zielvorgabe: Gemäss dem Protokoll von Kyoto zum Rahmenübereinkommen der Vereinten Nationen über Klimaänderungen (LGBI. 2005 Nr. 49) ist Liechtenstein verpflichtet, die Treibhausgasemissionen im Zeitraum 2008-2012 auf 92% des Basisjahres 1990 zu senken. Gemäss Emissionshandelsgesetz (LGBI. 2012 Nr. 346) sollen die Treibhausgasemissionen in Liechtenstein bis ins Jahr 2020 auf 80% des Basisjahres 1990 vermindert werden.

## Witterung

### Jahresübersicht 2021

	Mittlere Temperatur	Luftdruck	Mittlere relative Luftfeuchtigkeit	Mittlere Wind- geschwindigkeit	Summe Niederschlag	Sonnenschein- dauer	Tage mit Niederschlag
	°C	mbar	%	km/h	mm	Stunden	über 0.3 mm
<b>Jahr</b>	<b>10.4</b>	<b>964.0</b>	<b>70</b>	<b>7</b>	<b>1105.0</b>	<b>1549</b>	<b>149</b>
Januar	0.9	958.7	73	8	135.7	57	15
Februar	6.4	964.8	60	9	30.7	106	8
März	6.5	968.1	60	8	46.9	140	12
April	9.1	963.7	56	9	31.3	183	8
Mai	12.0	961.4	57	8	98.2	141	20
Juni	20.2	964.4	64	7	105.3	219	14
Juli	18.5	963.0	77	5	285.7	145	20
August	17.7	964.3	77	5	140.0	142	15
September	16.5	966.4	75	5	63.3	182	9
Oktober	10.8	966.8	69	8	21.7	132	6
November	4.0	962.9	84	5	69.0	49	8
Dezember	2.6	963.3	78	7	77.2	53	14

Quelle: Amt für Umwelt

T\_1.2\_01

#### Erläuterung zur Tabelle:

Messstation Vaduz, 456 m.ü.M.

## Witterung

Monatliche Mittel, 2010–2021

	Mittlere Temperatur	Luftdruck	Mittlere relative Luftfeuchtigkeit	Mittlere Wind- geschwindigkeit	Summe Niederschlag	Sonnenschein- dauer	Tage mit Niederschlag
	°C	mbar	%	km/h	mm	Stunden	über 0.3 mm
<b>2010/2021</b>	<b>11.0</b>	<b>963.2</b>	<b>70.8</b>	<b>7.1</b>	<b>962.8</b>	<b>1598.8</b>	<b>146.4</b>
Januar	1.5	963.0	74.8	7.1	56.2	66.2	11.9
Februar	3.1	962.3	68.4	8.1	30.4	87.0	9.4
März	7.1	962.7	63.8	8.4	43.8	138.5	10.4
April	11.6	961.2	59.9	8.8	47.3	171.8	9.5
Mai	14.3	962.2	67.1	7.0	105.8	159.9	16.1
Juni	18.5	963.2	69.4	6.6	126.3	187.2	15.1
Juli	19.9	963.6	70.0	6.2	135.8	196.4	15.4
August	19.6	964.1	72.4	5.7	149.4	188.3	14.8
September	15.6	965.2	76.0	5.6	91.0	155.0	11.9
Oktober	11.5	964.1	74.9	6.5	71.3	115.6	10.1
November	6.4	962.0	77.5	6.6	51.7	72.6	9.5
Dezember	2.9	964.8	75.4	7.6	54.0	60.4	12.2

Quelle: Amt für Umwelt

T\_1.2\_02

### Erläuterung zur Tabelle:

Messstation Vaduz, 456 m.ü.M.



### 1.3 Umwelt

- Abfallentsorgung
- Luftqualität, Schadstoffemissionen
- Trinkwasserverbrauch, Abwasser
- Biodiversität

---

#### „kurz & bündig“

2021:

Kehricht pro Kopf 208 kg

Siedlungsabfälle pro Kopf 869 kg

2021:

Überschreitungen des Ozon-Grenzwerts 83 Stunden

2020:

Stickoxidemissionen 238 t

2021:

Wasserverbrauch 7.93 Mio. m<sup>3</sup>

Haushalte und Gewerbe 10 252 m<sup>3</sup> pro Tag

Industrie 20 935 m<sup>3</sup> pro Arbeitstag

Biodiversität (Stand 2018):

49 von 135 einheimischen Brutvogelarten gefährdet

## Siedlungsabfälle nach Verwertungsart, 1972-2021

in Tonnen

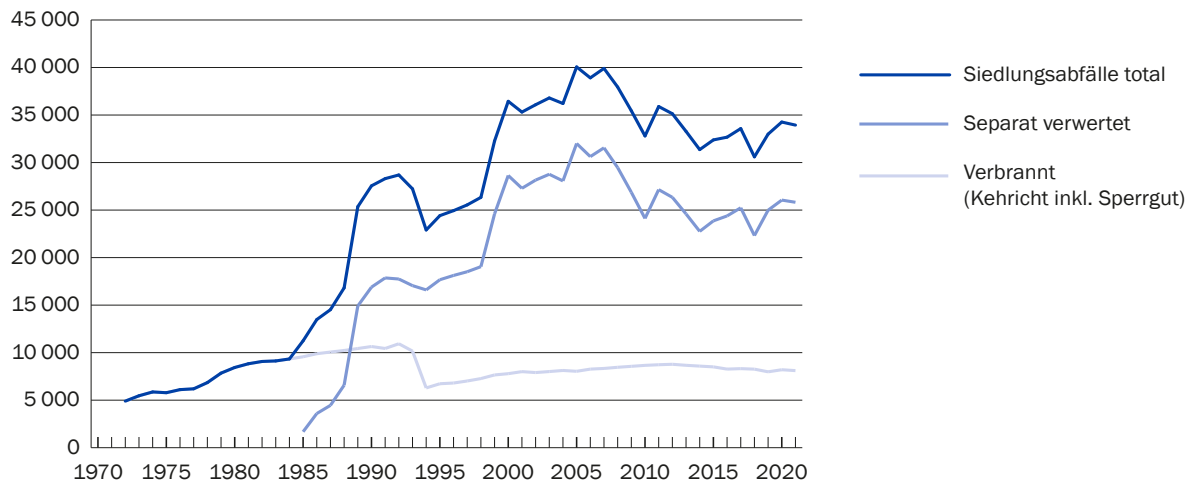

Quelle: Umweltstatistik

A\_1.3\_01



## Abfall

Aufkommen pro Einwohner nach Abfallkategorie, 1990–2021

### Abfall in Kilogramm pro Einwohner

Jahr	Total	Siedlungsabfälle					Industrie- abfälle	Metzgerei- abfälle	Inertstoffe und Aushub- material	Sonderabfälle Gewerbe und Industrie	Klärschlamm (Trocken- substanz)		
	Total	Kehricht	Wertstoffe	Kompostierbare Abfälle	Separat verwertet	Sonderabfälle Haushalte		0	127	3	13 186	268	28
						Grünabfuhr	Grüngut						
						405	54						
1990	14 561	949	367	405	54	123	0	127	3	13 186	268	28	
2000	14 878	1 124	240	675	47	161	1	51	3	13 408	255	38	
2001	14 425	1 074	244	652	49	129	1	76	5	12 981	258	31	
2002	14 331	1 076	236	626	49	164	1	85	5	12 795	339	31	
2003	13 905	1 087	237	642	45	163	1	76	5	12 407	298	33	
2004	13 341	1 056	237	615	47	156	1	75	5	11 924	249	32	
2005	15 041	1 158	232	688	46	191	1	64	4	13 499	272	43	
2006	11 469	1 115	237	677	45	156	1	60	3	9 863	393	35	
2007	14 914	1 135	237	683	44	170	1	62	3	12 267	1 410	37	
2008	17 178	1 073	239	596	43	194	0	59	4	15 699	308	35	
2009	12 908	996	241	563	44	148	1	57	4	11 494	319	38	
2010	12 991	914	241	486	42	144	0	58	4	11 107	876	33	
2011	18 147	993	241	543	43	165	0	58	4	16 473	587	32	
2012	16 044	963	241	495	51	176	1	61	4	14 508	477	31	
2013	12 025	903	235	451	42	175	0	57	4	10 551	478	32	
2014	15 157	845	231	411	40	163	0	48	4	13 831	394	35	
2015	15 905	867	228	459	37	143	0	41	4	14 673	289	31	
2016	12 259	868	220	461	40	148	1	41	4	11 008	308	30	
2017	12 970	888	220	462	59	147	0	29	4	11 697	321	32	
2018	11 390	803	217	416	52	118	1	26	4	10 158	368	32	
2019	12 953	860	208	438	61	153	1	25	4	11 768	265	31	
2020	14 154	884	212	440	60	172	0	25	4	12 949	257	35	
2021	12 804	869	208	435	58	168	0	20	4	11 591	288	32	

Quelle: Umweltstatistik

T\_1.3\_15

#### Erläuterung zur Tabelle:

**Kehricht:** Kehricht und Sperrgut von Haushalten und Gewerbe, welche von den Gemeinden an die Kehrichtverbrennungsanlage (KVA) in Buchs angeliefert werden.

**Wertstoffe:** Separat gesammelte Wertstoffe an den Gemeindesammelstellen und Direktanlieferungen von Haushalten, Gewerbe und Industrie an Entsorgungsunternehmen.

**Grünabfuhr:** Grünabfuhr, welche an den Verein für Abfallentsorgung (VfA) Buchs angeliefert wird.

**Grüngut:** Grüngut, welches an die Gemeindekompostierungen angeliefert wird.

**Industrieabfälle:** Sperrgut und Produktionsabfälle von Industrie, Gewerbe und Haushalten, welche direkt an die KVA Buchs angeliefert werden.

**Inertstoffe und Aushubmaterial:** Anlieferung an Gemeindedepotien.

**Kilo pro Einwohner:** Für die Berechnung wird die Einwohnerzahl zum Jahresbeginn verwendet.

**Abfall**

## Aufkommen nach Abfallkategorie, 1990–2021

Abfall in Tonnen												
Jahr	Total	Siedlungsabfälle				Separat verwertet	Sonderabfälle Haushalte	Industrieabfälle	Metzgereiabfälle	Inertstoffe und Aushubmaterial	Sonderabfälle Gewerbe und Industrie	Klärschlamm (Trockensubstanz)
		Total	Kehricht	Wertstoffe	Kompostierbare Abfälle							
				Grünabfuhr	Grüngut							
1990	422 743	27 550	10 644	11 762	1 564	3 567	13	3 688	95	382 806	7 783	822
2000	482 431	36 446	7 788	21 897	1 533	5 210	18	1 643	99	434 756	8 265	1 222
2001	474 050	35 311	8 003	21 436	1 607	4 247	18	2 497	162	426 587	8 468	1 025
2002	480 453	36 083	7 905	20 999	1 655	5 501	23	2 840	163	428 952	11 366	1 050
2003	470 864	36 798	8 011	21 729	1 529	5 508	21	2 573	161	420 137	10 087	1 109
2004	457 519	36 213	8 125	21 096	1 628	5 345	19	2 583	163	408 928	8 525	1 107
2005	520 407	40 062	8 038	23 807	1 583	6 614	20	2 216	150	467 055	9 425	1 499
2006	400 325	38 910	8 267	23 616	1 567	5 442	18	2 091	103	344 263	13 734	1 224
2007	524 510	39 907	8 338	24 005	1 564	5 981	19	2 183	117	431 409	49 582	1 313
2008	607 329	37 946	8 460	21 076	1 534	6 859	16	2 071	131	555 036	10 900	1 245
2009	459 395	35 448	8 560	20 031	1 580	5 258	18	2 025	133	409 064	11 362	1 362
2010	466 310	32 799	8 662	17 449	1 518	5 154	17	2 097	136	398 676	31 433	1 169
2011	656 001	35 896	8 728	19 618	1 559	5 975	16	2 098	133	595 498	21 218	1 158
2012	585 204	35 137	8 776	18 051	1 863	6 426	21	2 229	139	529 165	17 413	1 121
2013	442 979	33 281	8 668	16 604	1 537	6 455	18	2 102	141	388 674	17 598	1 182
2014	562 748	31 362	8 584	15 249	1 471	6 041	17	1 798	139	513 523	14 625	1 301
2015	594 313	32 382	8 504	17 143	1 386	5 337	12	1 539	140	548 290	10 811	1 152
2016	461 204	32 670	8 268	17 339	1 492	5 550	20	1 531	136	414 146	11 602	1 119
2017	490 414	33 575	8 318	17 471	2 212	5 556	18	1 108	148	442 262	12 123	1 199
2018	434 113	30 601	8 264	15 840	1 987	4 491	19	984	147	387 145	14 011	1 226
2019	497 104	32 991	7 983	16 801	2 328	5 857	21	971	154	451 648	10 163	1 178
2020	548 414	34 263	8 202	17 053	2 320	6 677	10	971	148	501 742	9 951	1 339
2021	500 042	33 940	8 109	16 984	2 259	6 578	10	769	146	452 689	11 249	1 249

Quelle: Umweltstatistik

T\_1.3\_08

**Erläuterung zur Tabelle:**

**Kehricht:** Kehricht und Sperrgut von Haushalten und Gewerbe, welche von den Gemeinden an die Kehrichtverbrennungsanlage (KVA) in Buchs angeliefert werden.

**Wertstoffe:** Separat gesammelte Wertstoffe an den Gemeindesammelstellen und Direktanlieferungen von Haushalten, Gewerbe und Industrie an Entsorgungsunternehmen.

**Grünabfuhr:** Grünabfuhr, welche an den Verein für Abfallentsorgung (VfA) Buchs angeliefert wird.

**Grüngut:** Grüngut, welches an die Gemeindekompostierungen angeliefert wird.

**Industrieabfälle:** Sperrgut und Produktionsabfälle von Industrie, Gewerbe und Haushalten, welche direkt an die KVA Buchs angeliefert werden.

**Inertstoffe und Aushubmaterial:** Anlieferung an Gemeindedepotien.

**Abfall**

## Verbrannter Kehricht nach Gemeinde, 1995–2021

Jahr	Liechtenstein		Gemeinde										
	kg/E	t	Vaduz	Triesen	Balzers	Triesenberg	Schaan	Planken	Eschen	Mauren	Gamprin	Ruggell	Schellenberg
1995	220	6 728	1 567	844	777	561	1 044	47	712	601	184	246	144
2000	240	7 788	1 687	1 027	896	619	1 269	54	884	672	214	286	181
2001	244	8 003	1 725	1 071	920	613	1 294	62	917	710	217	296	179
2002	236	7 905	1 693	1 055	882	617	1 295	58	897	719	213	295	180
2003	237	8 011	1 682	1 049	877	624	1 303	63	955	725	225	326	182
2004	237	8 125	1 662	1 057	915	625	1 352	63	916	730	257	364	184
2005	232	8 038	1 607	1 069	918	626	1 351	64	906	726	270	323	177
2006	237	8 267	1 604	1 118	981	642	1 394	66	940	724	268	347	184
2007	237	8 338	1 603	1 145	970	655	1 403	70	943	752	267	347	183
2008	239	8 460	1 631	1 145	974	664	1 432	69	957	754	296	350	188
2009	241	8 560	1 690	1 179	959	652	1 460	74	923	768	359	308	189
2010	241	8 662	1 708	1 170	968	662	1 491	78	933	793	322	351	187
2011	241	8 728	1 693	1 157	1 003	696	1 470	87	915	822	333	368	184
2012	241	8 776	1 687	1 190	1 017	697	1 455	86	912	844	320	373	193
2013	235	8 668	1 677	1 169	993	699	1 432	80	884	872	312	360	192
2014	231	8 584	1 688	1 129	996	686	1 396	72	838	931	298	361	190
2015	228	8 504	1 645	1 125	974	713	1 416	74	819	922	272	363	180
2016	220	8 268	1 585	1 077	952	676	1 396	70	746	959	264	366	177
2017	220	8 318	1 569	1 069	980	675	1 377	75	749	1 017	280	352	174
2018	217	8 264	1 569	1 089	944	632	1 366	70	755	991	281	378	188
2019	208	7 983	1 503	1 106	856	667	1 242	74	875	855	253	376	176
2020	212	8 202	1 531	1 112	909	661	1 250	76	876	920	275	407	184
2021	208	8 109	1 545	1 062	966	651	1 227	74	863	855	273	416	176

Quelle: Umweltstatistik

T\_1.3\_09

**Erläuterung zur Tabelle:**

Kehricht: Kehricht und Sperrgut von Haushalten und Gewerbe, welche von den Gemeinden an die Kehrichtverbrennungsanlage in Buchs angeliefert werden.  
kg/E: Für die Berechnung wird die Einwohnerzahl zum Jahresbeginn verwendet.

**Abfall**

## Wertstoffe nach Kategorie, 1990–2021

## Wertstoffkategorie in Tonnen

Jahr	Total	Papier	Karton	Alteisen	Ganzglas	Bruch- glas	Altöl	Speiseöl	Batterien	Dosen, Alu, Weiss- blech	Kunst- stoff, PET, Styropor	Elektro- geräte	Leuch- ten und Leucht- stoffe	Altautos
1990	11 762	1 836	*	9 374	.	504	13	10	10	15	-	-	*	*
2000	21 897	3 444	993	16 475	334	347	5	10	11	46	2	95	4	130
2001	21 436	2 876	1 137	16 372	339	375	6	11	12	49	17	106	4	132
2002	20 999	2 900	1 271	15 764	355	323	6	9	8	46	13	92	2	209
2003	21 729	3 675	1 328	15 562	404	415	5	11	7	41	5	86	3	187
2004	21 096	3 614	1 393	14 929	363	408	6	8	5	47	24	132	3	163
2005	23 807	3 710	1 420	17 409	374	447	5	11	5	45	24	152	2	202
2006	23 616	3 811	1 319	17 183	390	426	3	10	6	46	32	191	3	197
2007	24 005	3 383	1 482	17 948	383	467	5	9	6	43	22	152	1	104
2008	21 076	4 190	1 345	14 392	275	546	4	9	6	48	13	147	1	101
2009	20 031	4 704	1 475	12 647	362	503	4	6	5	49	21	172	2	80
2010	17 449	4 151	1 279	10 829	181	658	4	10	7	48	17	142	1	121
2011	19 618	4 922	1 931	11 267	174	747	3	8	8	50	19	194	1	293
2012	18 051	4 758	1 764	10 134	140	785	4	10	10	45	54	176	2	170
2013	16 604	4 314	1 629	9 078	127	668	2	8	6	40	49	289	1	392
2014	15 249	3 960	1 735	7 964	87	859	3	8	5	47	50	303	5	223
2015	17 143	4 430	2 091	8 259	694	656	6	9	14	127	140	419	10	287
2016	17 339	4 346	2 113	8 548	680	469	6	15	20	120	176	489	35	321
2017	17 471	4 181	2 107	8 617	616	725	4	15	17	158	151	435	35	410
2018	15 840	3 993	2 160	6 919	586	919	6	15	21	180	182	553	31	275
2019	16 801	3 336	2 626	8 270	691	549	39	16	17	298	233	484	10	231
2020	17 053	2 519	2 798	8 362	934	990	7	19	19	145	288	706	7	260
2021	16 984	2 326	2 772	8 659	775	1 112	10	18	20	160	300	643	7	182

Quelle: Umweltstatistik

T\_1.3\_10

**Erläuterung zur Tabelle:**

Wertstoffe: Separat gesammelte Wertstoffe an den Gemeindesammelstellen und Direktanlieferungen von Haushalten, Gewerbe und Industrie an Entsorgungsunternehmen.

Elektrogeräte: Ab 2013 inkl. Direktanlieferungen von Haushalten, Gewerbe und Industrie an Entsorgungsunternehmen.

## Luft

Stickstoffdioxid- und Feinstaubkonzentration sowie Überschreitungen des Ozon-Grenzwertes in Vaduz, 1990–2021

Jahr	Stickstoffdioxid- konzentration	Feinstaubkonzentration		Überschreitungen des Ozon-Grenzwerts
	Jahresmittelwert µg/m <sup>3</sup>	Jahresmittelwert (PM2.5) µg/m <sup>3</sup>	Jahresmittelwert (PM10) µg/m <sup>3</sup>	Anzahl Stunden, in denen der Immissions- grenzwert überschritten wurde Stunden > 120 µg/m <sup>3</sup>
1990	32	*	*	169
2000	28	*	31	87
2001	22	*	20	263
2002	21	*	22	187
2003	23	*	26	551
2004	20	*	22	179
2005	22	*	19	177
2006	26	*	25	343
2007	23	*	19	147
2008	23	*	18	144
2009	23	*	20	178
2010	24	*	18	214
2011	22	*	19	213
2012	20	*	15	107
2013	22	*	18	157
2014	18	*	13	68
2015	19	*	13	287
2016	18	*	13	103
2017	17	*	14	178
2018	16	*	14	404
2019	14	*	11	240
2020	13	8	12	126
2021	13	8	*	83

Quelle: Umweltstatistik

T\_1.3\_11

### Erläuterung zur Tabelle:

PM2.5: Partikel mit einem Durchmesser von höchstens 2.5 µm.

PM10: Partikel mit einem Durchmesser von höchstens 10 µm.

Station: 1990 bis 2004 Standort Mühleholz in Vaduz. Von Mai 2005 bis 2014 Standort Austrasse in Vaduz. Ab 2015 Standort Liechtensteinische Landesbibliothek in Vaduz.

Grenzwert Stickstoffdioxid: Der Immissionsgrenzwert für Stickstoffdioxid (NO<sub>2</sub>) liegt gemäss Luftreinhalteverordnung (LGBl. 2008 Nr. 245) bei 30 µg/m<sup>3</sup> (Jahresmittelwert).

Grenzwert PM2.5: Der Immissionsgrenzwert für Feinstaub (PM2.5) liegt gemäss Luftreinhalteverordnung (LGBl. 2008 Nr. 245) bei 10 µg/m<sup>3</sup> (Jahresmittelwert).

Grenzwert PM10: Der Immissionsgrenzwert für Feinstaub (PM10) liegt gemäss Luftreinhalteverordnung (LGBl. 2008 Nr. 245) bei 20 µg/m<sup>3</sup> (Jahresmittelwert).

Grenzwert Ozon: Der Immissionsgrenzwert für Ozon (O<sub>3</sub>) von 120 µg/m<sup>3</sup> darf gemäss Luftreinhalteverordnung (LGBl. 2008 Nr. 245) nur einmal pro Jahr überschritten werden (1h-Mittelwert).

## Luft

### Schadstoffemissionen, 1990–2020

Jahr	Flüchtige organische Verbindungen	Stickoxide	Schwefeloxide	Ammoniak	Kohlenmonoxid	Gesamte Partikelmasse	Feinstaub	
	NMVOC	NO <sub>x</sub>	SO <sub>x</sub>	NH <sub>3</sub>	CO	TSP	PM10	PM2.5
	t	t	t	t	t	t	t	t
1990	1 311	622	117	95	1 572	86	64	44
2000	571	543	46	93	783	65	55	39
2001	497	524	42	91	652	57	48	32
2002	467	519	44	97	618	55	47	31
2003	439	524	45	98	633	56	48	32
2004	401	506	37	93	609	54	46	31
2005	396	501	35	98	598	53	45	30
2006	387	488	34	101	576	53	45	30
2007	379	462	21	104	596	55	46	31
2008	374	446	24	105	557	52	44	29
2009	366	426	26	105	561	53	44	30
2010	359	403	20	103	540	52	43	29
2011	355	394	17	105	540	52	43	29
2012	354	387	15	106	531	51	42	28
2013	342	381	14	102	489	48	39	25
2014	335	356	9	102	483	47	38	25
2015	326	341	9	101	486	48	39	25
2016	320	313	8	99	465	46	37	24
2017	313	293	7	97	442	44	35	22
2018	309	278	7	98	465	46	37	24
2019	311	261	7	101	438	44	35	22
2020	309	238	6	101	391	42	32	19

Quelle: Umweltstatistik

T\_1.3\_12

#### Erläuterung zur Tabelle:

Schadstoffemissionen: Die Schadstoffemissionen werden jährlich neu gerechnet. Allfällige methodische Anpassungen oder Veränderungen in den Datenquellen wirken sich bei den Neuberechnungen auf die gesamte Zeitreihe aus.

TSP: Total suspended particulates (Grobstaub, Feinstaub, Russ, Partikel und Aerosole)

PM10: Partikel mit einem Durchmesser von höchstens 10µm.

PM2.5: Partikel mit einem Durchmesser von höchstens 2.5µm.

Zielwert: Die Emissionen von Schwefeldioxid, Stickstoffoxiden und flüchtigen organischen Verbindungen sind gemäss Luftreinhalteverordnung (LGBl. 2008 Nr. 245) bis 2010 gegenüber 1990 gesamthaft um mindestens folgende Anteile zu vermindern: Schwefeldioxid 27%, Stickstoffoxide 41% und flüchtige organische Verbindungen 45%. Die Zielwerte bei den flüchtigen organischen Verbindungen und den Schwefeloxiden wurden erreicht. Nicht erreicht wurde hingegen der Zielwert bei den Stickoxiden.

## Wasser

### Trinkwasserverbrauch 1991–2021

Jahr	Total 1000 m <sup>3</sup>	Wasserfassung		Verbraucher		Durchschnittlicher Wasserverbrauch		
		Grundwasser 1000 m <sup>3</sup>	Quellwasser 1000 m <sup>3</sup>	Haushalte, Gewerbe, Netzverlust, öffentliche Brunnen 1000 m <sup>3</sup>	Industrie 1000 m <sup>3</sup>	Haushalte, Gewerbe, Netzverlust, öffentliche Brunnen m <sup>3</sup> pro Tag	Industrie m <sup>3</sup> pro Tag	Liter/Einwohner/Tag (inkl. Industrie)
1991	8 899	5 374	3 525	5 667	3 232	15 526	16 160	1 078
2000	9 281	4 734	4 547	6 079	3 202	16 655	16 010	994
2001	8 678	4 236	4 442	5 559	3 119	15 230	15 595	919
2002	8 157	3 739	4 418	5 261	2 896	14 414	14 480	853
2003	8 401	4 897	3 504	5 049	3 352	13 833	16 760	892
2004	7 991	4 276	3 715	4 623	3 368	12 666	16 840	860
2005	7 728	4 066	3 662	4 438	3 290	12 162	16 450	827
2006	8 312	4 376	3 936	4 827	3 485	13 225	17 425	871
2007	8 460	4 862	3 598	4 653	3 807	12 748	19 035	899
2008	8 328	4 422	3 906	4 438	3 890	12 159	19 450	888
2009	8 797	4 827	3 970	4 731	4 066	12 962	20 330	927
2010	8 250	4 084	4 166	4 521	3 729	12 386	18 645	858
2011	8 264	4 515	3 749	4 608	3 656	12 625	18 280	847
2012	8 219	3 843	4 376	4 482	3 737	12 279	18 685	840
2013	7 909	3 522	4 387	4 245	3 664	11 630	18 320	807
2014	7 719	3 808	3 911	3 886	3 833	10 647	19 165	803
2015	7 656	3 770	3 886	3 887	3 769	10 649	18 845	789
2016	7 505	3 697	3 809	3 833	3 672	10 501	18 360	767
2017	7 899	4 658	3 241	4 149	3 750	11 367	18 750	797
2018	8 191	4 569	3 622	4 297	3 894	11 773	19 470	820
2019	8 087	3 934	4 153	4 086	4 001	11 195	20 005	813
2020	8 065	4 069	3 996	4 090	3 975	11 205	19 875	802
2021	7 929	3 790	4 139	3 742	4 187	10 252	20 935	799

Quelle: Umweltstatistik

T\_1.3\_06

#### Erläuterung zur Tabelle:

Durchschnittlicher Wasserverbrauch Haushalte und Gewerbe: 365 Tage.

Durchschnittlicher Wasserverbrauch Industrie: 200 Tage.

## Wasser

### Abwasserreinigung und Klärschlamm Entsorgung, 1990–2021

Jahr	Abwassermenge		Klärschlamm		
	Mio. m <sup>3</sup> /Jahr	Anfall	landwirtschaftliche Verwertung	Entsorgung	Total Trockensubstanz
		m <sup>3</sup>	m <sup>3</sup>	m <sup>3</sup>	t
1990	9.8	14 436	*	*	822
2000	11.2	25 267	5 949	19 318	1 222
2001	10.9	24 602	3 907	20 695	1 025
2002	10.2	23 301	3 318	19 983	1 050
2003	8.8	26 631	3 758	22 873	1 109
2004	9.2	28 269	87	27 800	1 107
2005	8.8	34 132	-	34 132	1 499
2006	9.5	26 836	-	26 836	1 224
2007	10.9	27 526	-	27 272	1 313
2008	11.2	26 732	-	26 732	1 245
2009	10.1	28 260	-	28 260	1 362
2010	10.0	24 561	-	24 911	1 169
2011	8.4	24 502	-	23 974	1 158
2012	11.3	24 455	-	24 773	1 121
2013	10.8	28 216	-	28 354	1 182
2014	10.2	28 384	-	28 323	1 301
2015	10.1	28 343	-	28 499	1 152
2016	11.3	26 530	-	26 566	1 119
2017	10.5	28 784	-	28 146	1 199
2018	8.9	28 787	-	29 176	1 226
2019	10.9	28 634	-	28 470	1 178
2020	9.9	28 609	-	28 512	1 339
2021	10.5	28 753	-	28 644	1 249

Quelle: Umweltstatistik

T\_1.3\_07

#### Erläuterung zur Tabelle:

Abwassermenge: Gereinigte Abwässer aus Haushaltungen, Gewerbe und Industrie.

Landwirtschaftliche Verwertung: Verwendung als Dünger ab 2005 gesetzlich verboten.



## Wasser

Jahresmittelwerte verschiedener chemischer Parameter im Binnenkanal in Ruggell, 1990–2021

Jahr	Ammonium-Stickstoff-Konzentration	Nitrit-Stickstoff-Konzentration	Nitrat-Stickstoff-Konzentration	Ortho-Phosphat-Konzentration	Gesamt-Phosphor-Konzentration	Gelöster organischer Kohlenstoff
	Jahresmittelwert mg/l	Jahresmittelwert mg/l	Jahresmittelwert mg/l	Jahresmittelwert (PO <sub>4</sub> -P filtriert) mg/l	Jahresmittelwert (Gesamt-Phosphor filtriert) mg/l	Jahresmittelwert (DOC) mg/l
1990	0.045	*	1.17	0.032	0.094	1.49
2000	0.075	*	1.09	0.006	0.012	0.95
2001	0.085	*	1.10	0.008	0.015	0.86
2002	0.045	*	1.01	0.006	0.012	1.35
2003	0.037	0.014	1.08	0.010	0.010	1.48
2004	0.038	0.014	1.04	0.011	0.012	1.83
2005	0.030	0.009	0.89	0.010	0.010	2.51
2006	0.045	0.012	1.20	0.010	0.013	1.79
2007	0.032	0.010	1.02	0.010	0.010	2.32
2008	0.070	0.007	0.83	0.010	0.010	2.78
2009	0.038	0.007	0.85	0.010	0.010	2.76
2010	0.043	0.008	0.76	0.010	0.013	1.69
2011	0.043	0.010	0.75	0.010	0.019	1.64
2012	0.049	0.017	0.99	0.010	0.022	1.73
2013	0.046	0.020	0.93	0.010	0.023	3.32
2014	0.244	0.149	0.89	0.010	0.030	23.39
2015	0.046	0.061	0.91	0.012	0.034	2.98
2016	0.071	0.060	0.99	0.018	0.023	3.12
2017	0.068	0.016	1.04	0.011	0.028	3.02
2018	0.052	0.012	0.87	0.010	0.024	1.43
2019	0.091	0.026	1.70	0.012	0.035	2.45
2020	0.126	0.017	1.19	0.010	0.020	1.58
2021	0.085	0.015	1.08	0.010	0.020	2.29

Quelle: Umweltstatistik

T\_1.3\_13

### Erläuterung zur Tabelle:

Die Mittelwerte werden bei der Station Binnenkanal, Ruggell, aufgrund von 12 Wochensammelproben bestimmt.

Qualitätsziel Ammonium-Stickstoff: Der Bewirtschaftungsplan nach Wasserrahmenrichtlinie des Amtes für Umwelt sieht für die Ammonium-Stickstoff-Konzentration ein Qualitätsziel von  $\leq 0.2$  mg N/l (bei einer Temperatur von über 10 °C) vor.

Qualitätsziel Nitrit-Stickstoff: Der Bewirtschaftungsplan nach Wasserrahmenrichtlinie des Amtes für Umwelt sieht für die Nitrit-Stickstoff-Konzentration ein Qualitätsziel von  $\leq 0.05$  mg N/l (bei einer Chlorid-Konzentration von 3.0 bis 7.5 mg/l) vor.

Qualitätsziel Nitrat-Stickstoff: Der Bewirtschaftungsplan nach Wasserrahmenrichtlinie des Amtes für Umwelt sieht für die Nitrat-Stickstoff-Konzentration ein Qualitätsziel von  $\leq 5.5$  mg N/l (= 25 mg NO<sub>3</sub>-l) vor.

Qualitätsziel Ortho-Phosphat: Der Bewirtschaftungsplan nach Wasserrahmenrichtlinie des Amtes für Umwelt sieht für die Ortho-Phosphat-Konzentration ein Qualitätsziel von  $\leq 0.05$  mg P/l vor.

Qualitätsziel gelöster organischer Kohlenstoff: Der Bewirtschaftungsplan nach Wasserrahmenrichtlinie des Amtes für Umwelt sieht für den gelösten organische Kohlenstoff (DOC) ein Qualitätsziel von  $\leq 4$  mg C/l vor.

## Biodiversität

nach Artengruppe, Stand 1986 bis 2018 je nach Artengruppe

Artengruppe	Historisch einheimische Arten	Nachgewiesene Arten	Arten der Roten Liste nach IUCN-Kategorien							Artenschutz			
			davon einheimisch	In Liechtenstein ausgestorben (RE)	Vom Aussterben bedroht (CR)	Stark gefährdet (EN)	Verletzlich (VU)	Potenziell gefährdet (NT)	Nicht gefährdet (LC)	Nicht beurteilt (NE)	National	International	
<b>Total</b>	<b>*</b>	<b>5 384</b>	<b>*</b>	<b>*</b>	<b>*</b>	<b>*</b>	<b>*</b>	<b>*</b>	<b>*</b>	<b>*</b>	<b>*</b>	<b>*</b>	<b>*</b>
Wirbeltiere	270	251	238	*	*	*	*	*	*	*	*	180	180
Säugetiere (ohne Fledermäuse)	57	49	46	11	*	*	*	*	*	*	46	13	20
Fledermäuse	22	21	21	1	*	*	*	*	*	*	21	21	21
Brutvögel	147	139	135	12	21	16	12	12	69	5	127	127	
Reptilien	6	7	6	-	-	2	2	1	1	-	6	2	
Amphibien	10	9	8	2	1	2	2	-	3	-	8	4	
Fische	28	26	22	3	3	5	8	8	1	-	5	6	
Krebstiere	3	2	2	1	-	2	-	-	-	-	2	2	
Insekten	*	1 390	*	*	*	*	*	*	*	*	*	*	*
Ameisen	*	66	66	*	*	*	*	*	*	*	15	-	
Netzflügler	*	72	*	*	*	*	*	*	*	*	1	-	
Tagfalter	*	120	*	4	*	*	*	*	*	*	16	5	
Spinner und Schwärmer	*	143	*	3	*	*	*	*	*	*	-	1	
Spanner und Eulen	*	579	*	*	*	*	*	*	*	*	*	*	*
Bienen und Wespen	*	410	*	*	*	*	*	*	*	*	-	-	
Weichtiere	120	121	119	1	*	*	*	*	*	119	-	1	
Gefäßspflanzen	1 447	1 475	1 391	56	68	61	110	-	1 068	84	94	98	
Moose	*	440	439	*	*	*	*	*	*	*	-	3	
Pilze	*	1 705	1 702	*	*	*	*	*	*	*	-	-	

Quelle: Umweltstatistik

T\_1.3\_14

### Erläuterungen zur Tabelle:

Stand 1986 bis 2018 je nach Artengruppe: Naturkundliche Forschung im Fürstentum Liechtenstein, diverse Bände.

Historisch einheimische Arten: Inkl. ausgestorbene Arten ohne Neobiota (fremde Arten).

Nachgewiesene Arten: Ohne ausgestorbene Arten.

IUCN-Kategorien (International Union for Conservation of Nature and Natural Resources): RE (regionally extinct), CR (critically endangered), EN (endangered),

VU (vulnerable), NT (near threatened), LC (least concern), NE (not evaluated).

Gefährdete Arten: Einheimische Arten, die als vom Aussterben bedroht, stark gefährdet oder verletzlich eingestuft werden.

Artenschutz: Geschützte Arten nach nationaler und internationaler Gesetzgebung (Berner Konvention, Bonner Konvention, CITES, Fauna-Flora-Habitat Richtlinien) ohne ausgestorbene Arten.

## 1.4 Energie

- Energieverbrauch und -import
- Stromproduktion und -verbrauch

---

### „kurz & bündig“

2021:

Energieverbrauch 1 235 070 MWh

Energieverbrauch pro Kopf 31.4 MWh

Eigenversorgungsquote 12.6%

## Stromverbrauch

nach Energieträger, 2021

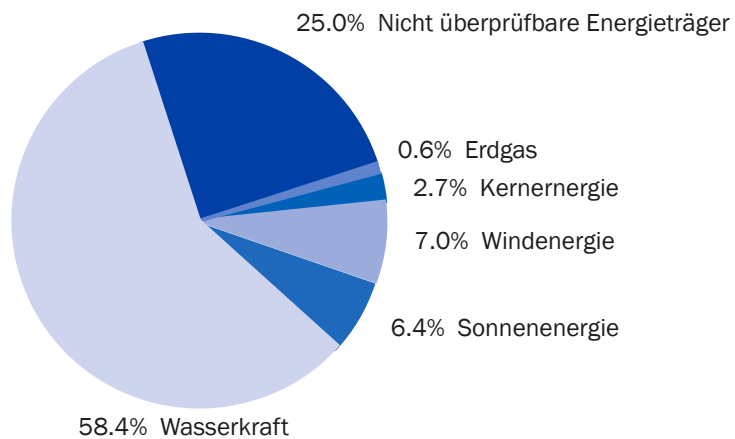

Quelle: Liechtensteinische Kraftwerke

A\_1.4\_01

### Erläuterung zur Grafik:

Der Stromverkauf an Börsen und Strommengen ohne Herkunftsbezeichnung sind als „Nicht überprüfbare Energieträger“ deklariert.

## Energie

### Verbrauch und Import, 1960–2021

Jahr	Total	Elektrizität	Benzin	Dieseloil	Heizöl	Erdgas	Flüssiggas	Holz	Sonnenkollektoren	Fernwärme aus Kehricht	Andere
	in MWh										
1960	*	37 628	64 325	*	*	-	*	12 712	*	*	*
1970	530 661	81 730	121 353	33 240	285 547	-	*	4 779	*	*	4 012
1980	784 694	145 620	118 268	37 955	442 926	-	27 162	11 171	*	*	1 592
1990	1 081 511	221 915	227 559	69 579	419 922	126 635	3 691	11 921	*	-	289
2000	1 207 153	302 018	271 348	79 841	259 531	267 293	1 533	24 423	979	-	187
2001	1 215 652	313 450	262 765	76 583	249 674	295 782	1 086	14 943	1 268	-	101
2002	1 233 336	318 340	240 060	66 762	286 596	303 045	1 176	15 627	1 636	-	94
2003	1 294 666	329 582	229 564	92 849	294 323	324 183	1 265	20 667	2 132	-	101
2004	1 315 340	344 715	222 149	95 227	284 442	342 498	1 150	22 602	2 479	-	78
2005	1 330 327	353 128	214 734	102 385	273 365	357 417	1 022	25 022	3 184	-	70
2006	1 358 014	369 497	196 484	111 219	282 696	364 081	1 533	28 580	3 877	-	47
2007	1 266 191	379 013	197 489	122 231	172 784	350 318	1 700	38 079	4 538	-	39
2008	1 344 366	386 290	198 682	137 426	215 193	361 083	1 316	38 435	5 910	-	31
2009	1 317 750	377 558	182 690	131 181	241 890	285 251	1 342	47 208	7 180	43 434	16
2010	1 338 073	396 580	164 854	132 075	192 534	300 345	1 482	50 816	8 135	91 236	16
2011	1 280 206	398 241	156 769	138 285	168 437	265 660	1 176	55 250	9 008	87 364	16
2012	1 323 326	404 008	162 064	152 598	176 121	270 329	1 150	56 345	9 541	91 170	.
2013	1 356 560	403 893	156 611	160 601	190 521	286 760	1 073	47 904	9 882	98 943	372
2014	1 235 752	396 367	141 783	154 509	130 586	238 463	1 010	51 950	10 146	105 115	5 822
2015	1 241 319	395 207	113 843	138 466	158 068	254 525	1 022	58 155	10 256	105 547	6 230
2016	1 208 886	398 915	106 695	143 770	125 556	252 912	1 010	56 251	10 316	107 855	5 606
2017	1 241 043	406 593	104 459	151 749	135 365	265 329	971	52 515	10 421	107 394	6 247
2018	1 210 461	408 880	102 506	147 437	109 610	246 385	1 061	62 604	10 278	115 089	6 610
2019	1 234 813	409 973	100 873	142 671	136 449	249 562	997	57 484	10 054	119 894	6 856
2020	1 194 836	402 323	90 424	137 332	132 385	240 542	1 022	45 515	9 875	128 513	6 905
2021	1 235 070	417 595	94 672	145 395	113 352	268 304	933	44 146	9 558	134 171	6 944

Quelle: Energiestatistik

T\_1.4\_01

#### Erläuterung zur Tabelle:

Elektrizität: Bis 1979 Verbrauch im Landesnetz (ohne Eigenverbrauch LKW). Ab 1980 Verbrauch im Inland (inkl. Eigenverbrauch LKW).

Benzin: Bis 1999 wird die importierte Benzinmenge gemäss den Angaben der Grosshändler ausgewiesen.

Ab 2000 werden die Benzinverkäufe an den liechtensteinischen Tankstellen ausgewiesen, die vom Amt für Umwelt erfasst werden.

Dieseloil: Bis 2002 wird die importierte Dieselmenge gemäss den Angaben der Grosshändler ausgewiesen.

Ab 2003 werden die Dieselverkäufe an den liechtensteinischen Tankstellen ausgewiesen, die vom Amt für Umwelt erfasst werden.

Heizöl: Ab 2006 genauere Erhebungsmethoden bei den schweizerischen Grossisten und den liechtensteinischen Heizöhländlern.

Holz: Ab 2009 inklusive Holzpellets.

Fernwärme: Der Verein für Abfallentsorgung in Buchs/SG liefert Prozessdampf und Fernwärme aus der Kehrichtverbrennungsanlage ins Fernwärmenetz.

Andere: Bis 2012 Kohle, ab 2013 Biogas (Heizwert) der Abwasserreinigungsanlage Bendern, welches in das Erdgasnetz eingeleitet wird.

## Energie

Verbrauch und Import in Handelseinheiten, 1960–2021

Jahr	Elektrizität	Benzin	Dieseloil	Heizöl	Erdgas	Flüssiggas	Biogas	Holz	Sonnenkollektoren	Fernwärme	Kohle
	MWh	t	t	t	MWh	t	MWh	t	MWh	MWh	t
1960	37 628	5 448	*	*	-	*	.	3 051	*	-	*
1970	81 730	10 278	2 796	24 129	-	*	.	1 147	*	-	514
1980	145 620	10 017	3 192	37 428	-	2 126	.	2 681	*	-	204
1990	221 915	19 273	5 852	35 484	126 635	289	.	2 861	*	-	37
2000	302 018	22 982	6 715	21 931	267 293	120	.	5 861	979	-	24
2001	313 450	22 255	6 441	21 098	295 782	85	.	3 586	1 268	-	13
2002	318 340	20 332	5 615	24 218	303 045	92	.	3 750	1 636	-	12
2003	329 582	19 443	7 809	24 871	324 183	99	.	4 960	2 132	-	13
2004	344 715	18 815	8 009	24 036	342 498	90	.	5 424	2 479	-	10
2005	353 128	18 187	8 611	23 100	357 417	80	.	6 005	3 184	-	9
2006	369 497	16 623	9 332	23 804	364 081	120	.	6 859	3 877	-	6
2007	379 013	16 708	10 256	14 549	350 318	133	.	9 138	4 538	-	5
2008	386 290	16 809	11 531	18 120	361 083	103	.	9 224	5 910	-	4
2009	377 558	15 456	11 007	20 368	285 251	105	.	11 127	7 180	43 434	2
2010	396 580	13 947	11 082	16 212	300 345	116	.	11 937	8 135	91 236	2
2011	398 241	13 263	11 603	14 183	265 660	92	.	12 996	9 008	87 364	2
2012	404 008	13 711	12 804	14 830	270 329	90	.	13 236	9 541	91 170	-
2013	403 893	13 234	13 445	15 986	286 760	84	372	11 203	9 882	98 943	-
2014	396 367	11 981	12 935	10 957	238 463	79	5 822	12 203	10 146	105 115	-
2015	395 207	9 620	11 592	13 263	254 525	80	6 230	13 666	10 256	105 547	-
2016	398 915	9 016	12 036	10 535	252 912	79	5 606	13 179	10 316	107 855	-
2017	406 593	8 827	12 704	11 358	265 329	76	6 247	12 317	10 421	107 394	-
2018	409 647	8 662	12 343	9 197	246 385	83	6 610	14 703	10 278	115 951	-
2019	409 973	8 524	11 944	11 449	249 562	78	6 856	13 420	10 054	119 894	-
2020	402 323	7 641	11 497	11 108	240 542	80	6 905	10 590	9 875	128 513	-
2021	417 595	8 000	12 172	9 511	268 304	73	6 944	10 228	9 558	134 171	-

Quelle: Energiestatistik

T\_1.4\_02

### Erläuterung zur Tabelle:

Elektrizität: Bis 1979 Verbrauch im Landesnetz (ohne Eigenverbrauch LKW). Ab 1980 Verbrauch im Inland (inkl. Eigenverbrauch LKW).

Benzin: Bis 1999 wird die importierte Benzinmenge gemäss den Angaben der Grosshändler ausgewiesen.

Ab 2000 werden die Benzinverkäufe an den liechtensteinischen Tankstellen ausgewiesen, die vom Amt für Umwelt erfasst werden.

Dieseloil: Bis 2002 wird die importierte Dieselmenge gemäss den Angaben der Grosshändler ausgewiesen.

Ab 2003 werden die Dieselmengen an den liechtensteinischen Tanksäulen ausgewiesen, die vom Amt für Umwelt erfasst werden.

Heizöl: Ab 2006 genauere Erhebungsmethoden bei den schweizerischen Grossisten und den liechtensteinischen Heizölhändlern.

Holz: Ab 2009 inklusive Holzpellets.

Fernwärme: Der Verein für Abfallentsorgung in Buchs/SG liefert Prozessdampf und Fernwärme aus der Kehrriechverbrennungsanlage ins Fernwärmenetz.

Biogas: Ab 2013 Biogas (Heizwert) der Abwasserreinigungsanlage Bendern, welches in das Erdgasnetz eingeleitet wird.

## Energie

Verbrauch und Eigenversorgung, 1970–2021

Jahr	Verbrauch	Verbrauch pro Einwohner	Eigenversorgung	Eigenversorgungsquote
	MWh	MWh	MWh	%
1970	530 661	24.9	*	*
1980	784 694	31.1	66 115	8.4%
1990	1 081 511	37.3	67 333	6.2%
2000	1 207 153	36.7	103 477	8.6%
2001	1 215 652	36.3	93 940	7.7%
2002	1 233 336	36.4	94 790	7.7%
2003	1 294 666	37.8	79 051	6.1%
2004	1 315 340	38.0	90 800	6.9%
2005	1 330 327	38.1	92 561	7.0%
2006	1 358 014	38.6	96 500	7.1%
2007	1 266 191	35.8	112 258	8.9%
2008	1 344 366	37.8	112 873	8.4%
2009	1 317 750	36.7	117 065	8.9%
2010	1 338 073	37.0	128 004	9.6%
2011	1 280 206	35.1	126 904	9.9%
2012	1 323 326	35.9	141 941	10.7%
2013	1 356 560	36.5	133 600	9.8%
2014	1 235 752	33.1	100 237	8.1%
2015	1 241 319	33.0	135 246	10.9%
2016	1 208 886	32.0	151 611	12.6%
2017	1 241 043	32.6	152 567	12.3%
2018	1 234 813	31.9	158 291	13.1%
2019	1 234 813	31.9	165 617	13.4%
2020	1 194 836	30.6	155 790	13.0%
2021	1 235 070	31.4	155 733	12.6%

Quelle: Energiestatistik

T\_1.4\_04

### Erläuterung zur Tabelle:

Eigenversorgungsquote: Quote der Energieversorgung aus einheimischen Energieressourcen am Gesamtenergieverbrauch.

## Elektrischer Strom

Produktion und Verbrauch, 1960–2021

Jahr	Produktion im Inland	Import	Export	Verbrauch im Inland
	in MWh			
1960	54 958	3 089	19 332	37 628
1970	56 397	33 514	7 074	81 730
1980	54 944	91 929	1 253	145 620
1990	55 535	166 447	67	221 915
2000	81 035	220 983	-	302 018
2001	80 603	232 847	-	313 450
2002	80 857	237 483	-	318 340
2003	59 249	270 333	-	329 582
2004	68 915	275 800	-	344 715
2005	67 756	285 372	-	353 128
2006	67 135	302 362	-	369 497
2007	72 273	306 740	-	379 013
2008	71 393	314 897	-	386 290
2009	71 000	306 558	-	377 558
2010	78 972	317 608	-	396 580
2011	72 239	326 002	-	398 241
2012	85 862	318 146	-	404 008
2013	85 303	318 590	-	403 893
2014	41 446	354 921	-	396 367
2015	70 048	325 159	-	395 207
2016	89 845	309 070	-	398 915
2017	92 763	313 830	-	406 593
2018	88 958	320 689	-	409 647
2019	102 582	307 391	-	409 973
2020	103 716	298 607	-	402 323
2021	106 777	310 818	-	417 595

Quelle: Energiestatistik

T\_1.4\_03

### Erläuterung zur Tabelle:

Die Angaben 1960 bis 1979 stammen aus dem LKW Geschäftsbericht.

Elektrizität: Bis 1979 Verbrauch im Landesnetz (ohne Eigenverbrauch LKW). Ab 1980 Verbrauch im Inland (inkl. Eigenverbrauch LKW).



## 2 BEVÖLKERUNG UND WOHNVERHÄLTNISSE

### 2.1 Wohnbevölkerung

- Bevölkerungsstand
- Lebenserwartung
- Religion

### 2.2 Haushalte, Gebäude

- Haushalte
- Gebäude und Wohnungen

### 2.3 Bevölkerungsbewegung

- Bevölkerungsbilanz
- Migration und Binnenwanderung
- Zivilstandsereignisse
- Einbürgerungen

### 2.4 Liechtensteiner im Ausland

- Im Ausland registrierte Liechtensteinerinnen und Liechtensteiner

### 2.5 Nachhaltige Entwicklung

- Indikatoren für eine nachhaltige Entwicklung



## 2 BEVÖLKERUNG UND WOHNVERHÄLTNISSE

### Bevölkerungswachstum im langjährigen Durchschnitt

Zur ständigen Bevölkerung Liechtensteins zählten am 31. Dezember 2021 insgesamt 39 308 Menschen, was gegenüber dem Vorjahr einem Zuwachs von 0.6% entspricht. In den letzten fünf Jahren seit 2017 betrug das durchschnittliche Wachstum 0.8% pro Jahr. Der Frauenanteil wird 2021 mit 50.4% und der Ausländeranteil mit 34.4% ausgewiesen.

### Pandemie-Effekt: deutlicher Anstieg der Lebenserwartung

Die Lebenserwartung bei Geburt hat im Jahr 2021 nach dem durch die COVID-19-Pandemie beeinflussten Rückgang im Vorjahr wieder zugenommen. Sie lag 2021 bei 83.9 Jahren. Frauen wiesen 2021 mit 86.4 Jahren eine um 4.8 Jahre höhere Lebenserwartung auf als Männer mit 81.6 Jahren. Die Lebenserwartung wird seit 1995 für Liechtenstein nach derselben Methode berechnet. Über den gesamten Zeitraum zeigt sich ein tendenzieller Anstieg der Lebenserwartung.

### Geburtenüberschuss nimmt zu

Im Jahr 2020 wurden 375 Kinder, 181 Mädchen und 194 Knaben geboren. Der Wert lag 6.2% über dem Vorjahr und fiel auch höher aus als der Mittelwert der letzten zehn Jahre von 357 Geburten. Die Anzahl der Gestorbenen war 2021 mit 271 Gestorbenen 15.0% tiefer als im 2020, als durch Covid-19 eine Übersterblichkeit zu beobachten war. Aus der Differenz der Geburten und den Todesfällen resultiert der Geburtenüberschuss, der im Berichtsjahr mit 104 deutlich höher ist als 2020 mit 34.

### Lebenserwartung bei der Geburt

1998-2021

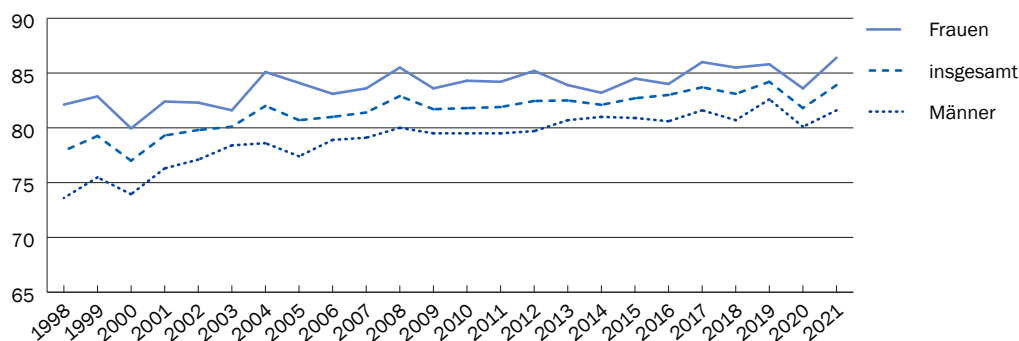

Quelle: Eurostat in Luxemburg

### Scheidungsrate über dem Vorjahr

Für das Berichtsjahr wurde eine Scheidungsrate von 42.8% ausgewiesen. Sie war höher als 2020 mit 38.1%, bewegte sich aber im Rahmen der letzten 10 Jahre mit einem Minimum von 30.6% (2018) und einem Maximum von 51.9% (2012). Während die Scheidungsrate schwankend war, war die mittlere Ehedauer tendenziell steigend und lag 2021 bei 14.7 Jahren.

### Sechs von zehn Eingebürgerten sind Alteingesessene

Im Jahr 2021 wurden 163 in Liechtenstein wohnhafte Ausländerinnen und Ausländer eingebürgert. Gegenüber dem Vorjahr waren es 43.0% respektive 49 Personen mehr. Im Ausland wohnende Personen wurden im Berichtsjahr 38 eingebürgert. Die 2021 insgesamt 201 gezählten Einbürgerungen lagen 38.6% über dem Vorjahr. 57.2% der Eingebürgerten erhielten die Staatsbürgerschaft infolge längerfristigen Wohnsitzes.

### Liechtensteiner Staatsangehörige im Ausland

Im Jahr 2021 waren 3 912 Liechtensteinerinnen und Liechtensteiner als im Ausland wohnend registriert. Davon lebten 44% in der Schweiz, 39% im europäischen Wirtschaftsraum EWR und die restlichen 17% in weiteren 59 Ländern weltweit.

A\_2.0\_01

## METHODEN UND DATENQUELLEN

### Bevölkerungsstatistik

Als Grundlage für die Ermittlung des Bevölkerungsstandes dient die Datenbank „Zentrales Personenregister“ der Landesverwaltung. Das Ausländer- und Passamt erfasst in dieser Datenbank die Ausländerinnen und Ausländer, während das Amt für Statistik die Liechtensteinerinnen und Liechtensteiner einträgt. Die Aktualisierungen erfolgen unter anderem aufgrund der Meldungen der Einwohnerkontrollen der elf Gemeinden.

Die Definition der Bevölkerung entspricht den harmonisierten europäischen Vorgaben. Die ständige Bevölkerung eines Landes umfasst, gemäss der Verordnung (EU) Nr. 1260/2013 über europäische demografische Statistiken, alle Personen, Staatsangehörige und Ausländer, die im Staatsgebiet eines Landes ihren üblichen Aufenthaltsort haben und sich für einen Zeitraum von einem Jahr und länger aufhalten oder aufhalten wollen. Als üblicher Aufenthaltsort wird der Ort des rechtmässigen, eingetragenen Wohnsitzes verstanden. Seit 1999 wird diese Definition in Liechtenstein angewendet und zwischen der ständigen und nichtständigen Bevölkerung unterschieden. Dabei zählen zur nichtständigen Bevölkerung jene Personen, die sich voraussichtlich nur vorübergehend im Land aufhalten und deshalb als nicht in Liechtenstein ansässig gelten

### Indikatoren für eine nachhaltige Entwicklung

Die Publikation „Indikatoren für eine nachhaltige Entwicklung“ zeigt anhand von 55 Indikatoren, inwieweit sich Liechtenstein in Richtung Nachhaltigkeit entwickelt. Die Indikatoren werden in 10 Themenbereiche gegliedert: Lebensbedingungen, Gesundheit, sozialer Zusammenhalt, internationale Zusammenarbeit, Bildung und Kultur, Arbeit, Wirtschaft, Mobilität, Energie und Klima sowie natürliche Ressourcen.

Vorlage für das Indikatorensystem Liechtensteins bildete das Indikatorensystem MONET des schweizerischen Bundesamtes für Statistik und das Indikatorensystem des Statistischen Amtes der Europäischen Union (Eurostat). Aufgrund der Datensituation und zur Berücksichtigung von speziellen Gegebenheiten in Liechtenstein wurden auch liechtensteinspezifische Indikatoren aufgenommen.

### Migrationsstatistik

Die Migrationsstatistik gibt einen Überblick über die Struktur der Einwanderung und der Auswanderung sowie der Binnenwanderung in Liechtenstein. Sie enthält auch Angaben zum Asylwesen. Gemäss den europäischen Vorgaben wird die Langzeitmigration der ständigen Bevölkerung ausgewertet. Die Einwanderung beinhaltet jene Personen, welche am Stichtag 31. Dezember des Berichtsjahres der ständigen Bevölkerung angehörten, aber am 31. Dezember des Vorjahres nicht Teil der ständigen Bevölkerung waren. Die Auswanderung umfasst jene Personen, welche am Stichtag 31. Dezember des Vorjahres der ständigen Bevölkerung angehörten, aber am 31. Dezember des Berichtsjahres nicht mehr Teil der ständigen Bevölkerung waren. Lebendgeborene und Gestorbene zählen nicht zu den eingewanderten respektive zu den ausgewanderten Personen.

## METHODEN UND DATENQUELLEN

### Zivilstandsstatistik

Die Zivilstandsstatistik beinhaltet die Lebendgeborenen und Gestorbenen (natürliche Bevölkerungsbewegung) sowie die Eheschliessungen und Ehescheidungen (Zivilstandereignisse) der ständigen Bevölkerung.

Die Datenbasis bilden die amtlichen Dokumente und die Eintragungen dieser standesamtlichen Ereignisse durch das Zivilstandsamt in die Datenbank Zentrales Personenregister (ZPR) der Landesverwaltung.

In Liechtenstein besteht das Problem der geeigneten statistischen Erfassung der Anzahl Eheschliessungen und Ehescheidungen. Da Liechtenstein über eine kleine räumliche Ausdehnung verfügt, finden viel mehr Eheschliessungen und Ehescheidungen über die Landesgrenzen hinaus statt, als dies in einem grösseren Staat der Fall ist. Eine Zählung jeder Eheschliessung, bei der mindestens eine Person in Liechtenstein wohnhaft ist, würde eine grössere Zahl von Heiraten ergeben, als wenn sich nur Personen mit inländischem Wohnsitz vermählen. Zur Ermittlung der Anzahl Eheschliessungen pro 1 000 Einwohner und der Anzahl Ehescheidungen pro 100 Eheschliessungen werden auf Empfehlung von Eurostat, dem Statistischen Amt der Europäischen Union, nur die Heiraten bzw. Scheidungen herangezogen, bei denen der Mann über einen ständigen Wohnsitz in Liechtenstein verfügte. Dadurch werden im internationalen Kontext Doppelzählungen bei Eheschliessungen und Ehescheidungen reduziert. Aus den erwähnten Gründen ist die Scheidungsrate Liechtensteins nur eingeschränkt mit anderen Staaten vergleichbar.

### Volkszählungen

Von 1930 bis 2010 wurden in Liechtenstein alle 10 Jahre Volkszählungen durchgeführt. Seit 2010 findet die liechtensteinische Volkszählung alle fünf Jahre statt. Inhaltlich und methodisch orientiert sich die liechtensteinische Volkszählung an den europäischen Vorgaben sowie am schweizerischen Fragebogen, um international vergleichbare Ergebnisse zu erzielen. Die liechtensteinischen Volkszählungen seit 2010 beruhen auf einer Kombination von Befragung (Vollerhebung) und Registererhebung. Die Registererhebung stützte sich insbesondere auf das Zentrale Personenregister (ZPR) der liechtensteinischen Landesverwaltung sowie auf das Gebäude- und Wohnungsregister (GWR) des Amtes für Statistik.

## GLOSSAR

Alter	Das Alter wird in der Bevölkerungsstatistik nach der Altersjahrmethode berechnet (Alter in vollendeten Jahren). Bei den Volkszählungen beruht die Auswertung auf dem Geburtsjahr.
Bevölkerungsbilanz	Die Bevölkerungsbilanz zeigt den Stand der ständigen Bevölkerung am Jahresanfang, die natürliche und räumliche Bevölkerungsbewegung sowie den Jahresendstand der ständigen Bevölkerung. Die natürliche Bevölkerungsbewegung (Lebendgeborene und Gestorbene) wird statistisch erfasst, während die räumliche Bevölkerungsbewegung (Einwanderung, Auswanderung und Binnenwanderung) als Gesamtwanderungssaldo aus der Differenz von Bevölkerungszuwachs und Geburtenüberschuss errechnet wird.
Eurostat	Statistisches Amt der Europäischen Union.
Gebäude	Bei den in diesem Kapitel erwähnten Gebäuden handelt es sich ausschliesslich um Gebäude, die mindestens eine Wohneinheit aufweisen. Nicht berücksichtigt sind Gebäude ohne Wohnnutzung (Industriegebäude, Bürogebäude, Lagerhallen, Schulen etc.). Als reine oder andere Wohngebäude wird ein Gebäude bezeichnet, das ausschliesslich oder hauptsächlich einem Wohnzweck dient. Sonstige Gebäude sind Gebäude, die mindestens eine Wohneinheit beinhalten, jedoch hauptsächlich einem anderen Zweck als dem Wohnen dienen (Beispiel: Bürohaus mit Wohnung).
Gesamtwanderungssaldo	Der Gesamtwanderungssaldo ergibt sich aus dem Wanderungssaldo zuzüglich der im Berichtsjahr eingewanderten und anschliessend gestorbenen Personen abzüglich der im Berichtsjahr geborenen und anschliessend ausgewanderten Personen.
Herkunft	Unterschieden wird zwischen Liechtensteinern und Ausländern.
Kollektivhaushalt	Kollektivhaushalte sind Wohngemeinschaften in Alters- und Pflegeheimen, Klöstern, Ordenshäusern sowie in sozialen Wohneinrichtungen.
Lebenserwartung	Die Lebenserwartung für ein bestimmtes Alter ist die Anzahl der Jahre, die eine Person dieses Alters bei unveränderten Sterblichkeitsverhältnissen noch leben wird. Die Lebenserwartung wird für mehrere Altersstufen sowie für Männer und Frauen angegeben. Die Angaben zur Lebenserwartung werden von Eurostat übernommen.
Lebenserwartung bei Geburt	Die Lebenserwartung bei Geburt ist die mittlere Zahl der Jahre, die ein Neugeborenes voraussichtlich leben wird, wenn die zu diesem Zeitpunkt herrschenden Sterbebedingungen während seines ganzen Lebens bestehen bleiben (altersspezifische Sterbewahrscheinlichkeit).

## GLOSSAR

Lebenserwartung mit 60 (65) Jahren	Die Lebenserwartung mit 60 bzw. 65 Jahren ist die mittlere Anzahl der Jahre, die eine Person, welche das Alter von 60 (65) Jahren erreicht hat, noch leben wird, wenn die zu diesem Zeitpunkt bestehenden Sterbebedingungen während der verbleibenden Lebensdauer dieser Person bestehen bleiben (altersspezifische Sterbewahrscheinlichkeit).
Liechtensteiner im Ausland	Zu den Liechtensteinern im Ausland werden diejenigen Personen gezählt, die über eine liechtensteinische Staatsbürgerschaft verfügen und bei den schweizerischen oder liechtensteinischen Botschaften oder Konsulaten als liechtensteinische Staatsangehörige gemeldet sind. Die effektive Zahl der Liechtensteiner im Ausland liegt über den ausgewiesenen Angaben, da sich nicht alle Personen melden und vermehrt Doppelstaatsbürgerschaften zu verzeichnen sind.
Privathaushalt	Als Privathaushalt gelten alle Haushalte, die keine Kollektivhaushalte sind. Dazu zählen Einpersonenhaushalte, Familienhaushalte und Nichtfamilienhaushalte in Privatwohnungen.
Scheidungsrate	Die Scheidungsrate definiert sich als das Verhältnis der Ehescheidungen der Männer zu den Eheschliessungen der Männer im gleichen Jahr, wobei die Männer der ständigen Bevölkerung Liechtensteins angehören müssen.
Ständige Bevölkerung	Zur ständigen Bevölkerung Liechtensteins zählen alle in Liechtenstein wohnhaften Liechtensteiner und Ausländer, die 12 Monate und länger in Liechtenstein wohnten oder beabsichtigten, sich 12 Monate und länger in Liechtenstein aufzuhalten. Dies sind in Liechtenstein wohnhafte Liechtensteiner, Niedergelassene, Daueraufenthalter, Jahresaufenthalter, Zöllner und deren Angehörige, Kurzaufenthalter, die 12 Monate und länger in Liechtenstein wohnten und vorläufig Aufgenommene, die 12 Monate und länger in Liechtenstein wohnten.
Nichtständige Bevölkerung	Nicht zur ständigen Bevölkerung gehören Personen, die sich voraussichtlich nur vorübergehend in Liechtenstein aufhalten. Dazu zählen in Liechtenstein die Kurzaufenthalter, die weniger als 12 Monate in Liechtenstein wohnten, die vorläufig Aufgenommenen, die weniger als 12 Monate in Liechtenstein wohnten sowie die Asylbewerber und die Schutzbedürftigen.
Wanderungssaldo	Der Wanderungssaldo berechnet sich aus der Differenz der Einwanderungen und der Auswanderungen.
Wohneinheit	Unter einer Wohneinheit ist die Gesamtheit der Räume zu verstehen, die eine bauliche Einheit bilden und einen eigenen Zugang von aussen oder einen gemeinsamen Bereich innerhalb des Gebäudes haben. Der Begriff Wohneinheit umfasst die Wohnungen, die sonstigen Wohneinheiten und die Kollektivunterkünfte.





## 2.1 Wohnbevölkerung

- Bevölkerungsstand
- Lebenserwartung
- Religion

---

### „kurz & bündig“

31.12.2021:

Ständige Bevölkerung 39 308

Frauen 19 812

Männer 19 496

Ausländeranteil 34.4%

## Ständige Bevölkerung

Altersaufbau nach Geschlecht und Herkunft, 31.12.2021

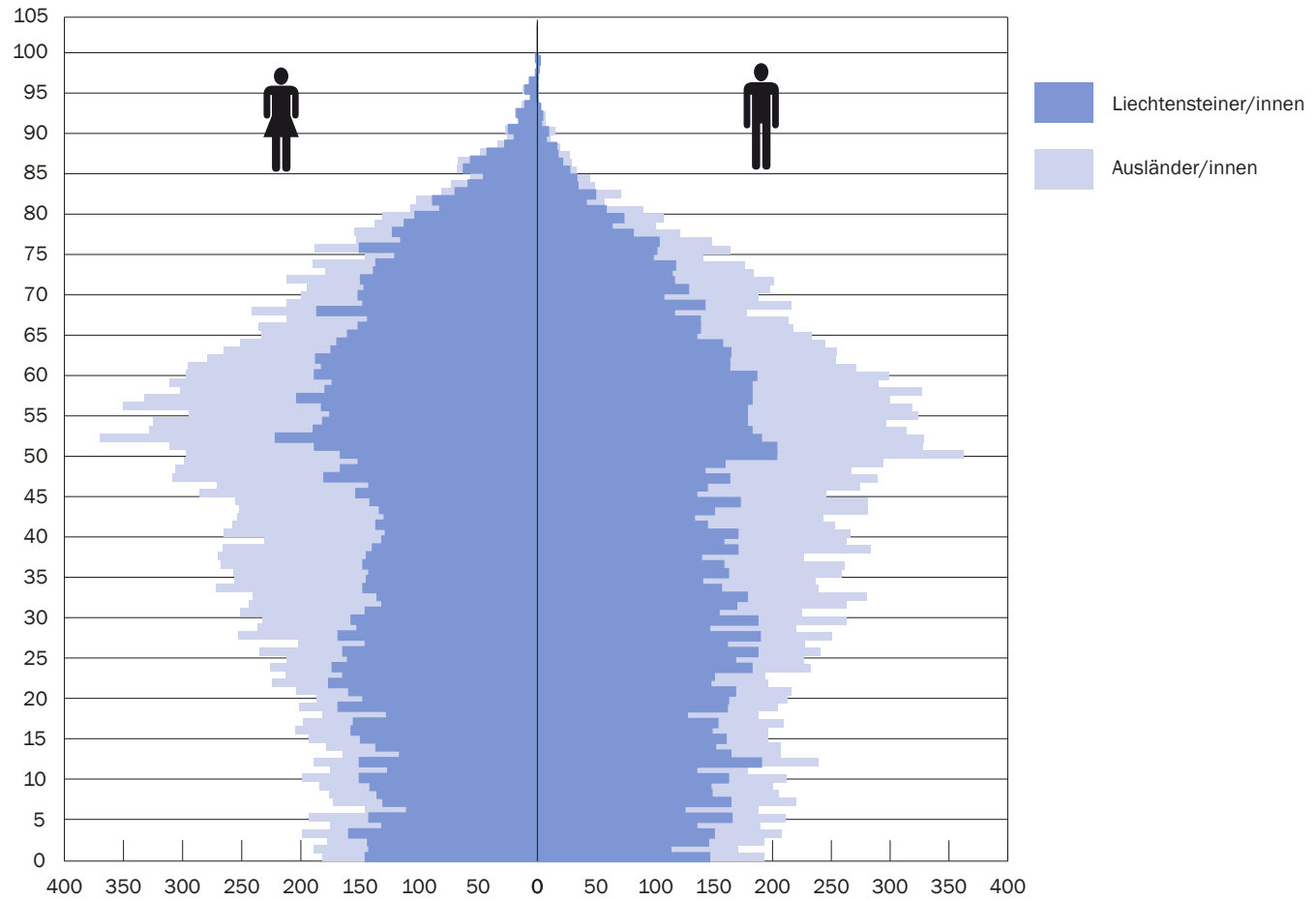

Quelle: Bevölkerungsstatistik

A\_2.1\_01

## Bevölkerung

nach Wohngemeinde, 1960–2021

Jahr	Liechtenstein	Vaduz	Triesen	Balzers	Triesenberg	Schaan	Planken	Eschen	Mauren	Gamprin	Ruggell	Schellenberg
1960	16 628	3 398	1 789	2 115	1 414	3 022	122	1 571	1 536	434	783	444
1970	21 350	3 921	2 637	2 704	1 813	3 890	177	2 114	2 055	660	866	513
1980	25 215	4 606	2 970	3 186	2 098	4 551	280	2 594	2 463	777	1 113	577
1990	29 032	4 897	3 543	3 791	2 296	5 036	312	3 103	2 774	989	1 479	812
2000	32 863	4 927	4 381	4 233	2 556	5 454	355	3 791	3 288	1 159	1 744	975
2001	33 525	4 949	4 509	4 299	2 596	5 556	357	3 863	3 457	1 207	1 754	978
2002	33 863	5 038	4 558	4 312	2 607	5 573	366	3 886	3 516	1 229	1 805	973
2003	34 294	5 005	4 633	4 353	2 591	5 639	373	3 993	3 625	1 301	1 834	947
2004	34 600	5 053	4 578	4 423	2 564	5 752	368	3 996	3 634	1 414	1 872	946
2005	34 905	5 047	4 643	4 436	2 542	5 811	366	4 076	3 649	1 436	1 925	974
2006	35 168	5 070	4 674	4 450	2 566	5 747	387	4 141	3 718	1 463	1 920	1 032
2007	35 356	5 104	4 712	4 507	2 549	5 691	407	4 136	3 798	1 492	1 931	1 029
2008	35 589	5 111	4 759	4 513	2 538	5 758	421	4 150	3 836	1 524	1 937	1 042
2009	35 894	5 204	4 806	4 511	2 511	5 788	422	4 201	3 884	1 583	1 966	1 018
2010	36 149	5 207	4 826	4 528	2 562	5 767	425	4 215	3 999	1 606	2 001	1 013
2011	36 475	5 236	4 834	4 526	2 611	5 853	423	4 249	4 012	1 641	2 057	1 033
2012	36 838	5 229	4 913	4 539	2 634	5 933	430	4 284	4 138	1 636	2 065	1 037
2013	37 129	5 372	4 989	4 594	2 620	5 925	420	4 295	4 141	1 649	2 092	1 032
2014	37 366	5 421	5 010	4 589	2 602	5 963	424	4 311	4 189	1 657	2 147	1 053
2015	37 622	5 435	5 051	4 608	2 608	5 994	446	4 411	4 190	1 659	2 156	1 064
2016	37 810	5 407	5 096	4 622	2 624	5 992	450	4 390	4 268	1 657	2 224	1 080
2017	38 114	5 526	5 156	4 590	2 608	6 039	456	4 385	4 344	1 658	2 268	1 084
2018	38 378	5 624	5 202	4 594	2 636	6 014	472	4 416	4 389	1 671	2 276	1 084
2019	38 747	5 696	5 277	4 642	2 638	6 038	473	4 465	4 399	1 690	2 322	1 107
2020	39 055	5 741	5 330	4 684	2 634	6 037	483	4 523	4 424	1 686	2 404	1 109
2021	39 308	5 745	5 380	4 662	2 616	6 027	487	4 599	4 495	1 727	2 466	1 104

Quelle: Bevölkerungsstatistik

T\_2.1\_01

### Erläuterung zur Tabelle:

Bevölkerungszahl der Volkszählungen für die Jahre 1960, 1970, 1980, 1990.

Stichtag der Bevölkerungsstatistik bis 1979 jeweils 1. Dezember, ab 1980 jeweils 31. Dezember.

**Ständige Bevölkerung**

nach Herkunft, Geschlecht, Zivilstand und Wohngemeinde, 31.12.2021

	Wohngemeinde											
	Liechtenstein	Vaduz	Triesen	Balzers	Triesenberg	Schaan	Planken	Eschen	Mauren	Gamprin	Ruggell	Schellenberg
<b>Total</b>	<b>39 308</b>	<b>5 745</b>	<b>5 380</b>	<b>4 662</b>	<b>2 616</b>	<b>6 027</b>	<b>487</b>	<b>4 599</b>	<b>4 495</b>	<b>1 727</b>	<b>2 466</b>	<b>1 104</b>
<b>Liechtensteiner</b>	<b>25 781</b>	<b>3 315</b>	<b>3 355</b>	<b>3 394</b>	<b>2 060</b>	<b>3 766</b>	<b>357</b>	<b>2 985</b>	<b>2 754</b>	<b>1 185</b>	<b>1 797</b>	<b>813</b>
Frauen	13 064	1 672	1 715	1 744	1 019	1 926	176	1 496	1 400	585	923	408
ledig	5 760	717	749	788	403	842	70	671	641	265	430	184
verheiratet, eingetragene Partnerschaft	5 003	562	635	678	449	713	76	580	524	232	390	164
verwitwet, verstorbener Partner	1 112	188	140	146	95	182	16	110	112	42	49	32
getrennt	15	1	3	4	2	1	-	3	1	-	-	-
geschieden, aufgelöste Partnerschaft	1 174	204	188	128	70	188	14	132	122	46	54	28
Männer	12 717	1 643	1 640	1 650	1 041	1 840	181	1 489	1 354	600	874	405
ledig	6 485	843	843	851	507	897	93	763	730	313	443	202
verheiratet, eingetragene Partnerschaft	5 191	636	644	671	450	782	74	605	526	243	384	176
verwitwet, verstorbener Partner	223	27	32	37	21	37	1	27	24	6	8	3
getrennt	15	2	1	2	4	2	-	2	-	-	1	1
geschieden, aufgelöste Partnerschaft	803	135	120	89	59	122	13	92	74	38	38	23
<b>Ausländer</b>	<b>13 527</b>	<b>2 430</b>	<b>2 025</b>	<b>1 268</b>	<b>556</b>	<b>2 261</b>	<b>130</b>	<b>1 614</b>	<b>1 741</b>	<b>542</b>	<b>669</b>	<b>291</b>
Frauen	6 748	1 256	1 004	618	249	1 131	65	804	856	264	339	162
ledig	1 854	363	281	154	59	325	11	214	243	66	85	53
verheiratet, eingetragene Partnerschaft	3 869	644	558	388	164	626	43	482	499	169	205	91
verwitwet, verstorbener Partner	353	88	58	30	9	57	5	41	35	9	13	8
getrennt	10	2	2	-	-	2	-	3	1	-	-	-
geschieden, aufgelöste Partnerschaft	662	159	105	46	17	121	6	64	78	20	36	10
Männer	6 779	1 174	1 021	650	307	1 130	65	810	885	278	330	129
ledig	2 155	450	326	182	70	383	13	263	278	69	89	32
verheiratet, eingetragene Partnerschaft	3 884	595	572	406	198	611	47	471	518	167	215	84
verwitwet, verstorbener Partner	110	19	16	17	10	19	-	12	6	6	4	1
getrennt	19	3	4	2	-	3	-	2	4	-	-	1
geschieden, aufgelöste Partnerschaft	611	107	103	43	29	114	5	62	79	36	22	11

## Ausländeranteil

nach Wohngemeinde, 31.12.2021

	Liechtenstein	Vaduz	Triesen	Balzers	Triesenberg	Schaan	Planken	Eschen	Mauren	Gamprin	Ruggell	Schellenberg
Liechtensteiner	65.6%	57.7%	62.4%	72.8%	78.7%	62.5%	73.3%	64.9%	61.3%	68.6%	72.9%	73.6%
Ausländer	34.4%	42.3%	37.6%	27.2%	21.3%	37.5%	26.7%	35.1%	38.7%	31.4%	27.1%	26.4%

Quelle: Bevölkerungsstatistik

T\_2.1\_03

## Bürger des Fürstentums Liechtenstein

nach Heimat- und Wohngemeinde, 31.12.2021

Heimatgemeinde	Wohngemeinde											
	Liechtenstein	Vaduz	Triesen	Balzers	Triesenberg	Schaan	Planken	Eschen	Mauren	Gamprin	Ruggell	Schellenberg
<b>Total</b>	<b>25 781</b>	<b>3 315</b>	<b>3 355</b>	<b>3 394</b>	<b>2 060</b>	<b>3 766</b>	<b>357</b>	<b>2 985</b>	<b>2 754</b>	<b>1 185</b>	<b>1 797</b>	<b>813</b>
Vaduz	2 806	1 550	354	78	93	311	30	130	110	73	65	12
Triesen	2 696	224	1 727	172	88	153	12	59	107	60	58	36
Balzers	4 105	282	342	2 720	125	221	22	121	102	41	89	40
Triesenberg	2 712	214	322	112	1 491	227	8	136	89	46	51	16
Schaan	3 558	323	186	97	66	2 192	68	221	157	85	126	37
Planken	326	33	12	7	7	70	126	21	20	13	8	9
Eschen	2 717	166	102	51	48	174	24	1 709	237	86	90	30
Mauren	3 065	225	119	71	70	205	27	300	1 653	134	138	123
Gamprin	915	64	44	22	12	55	4	87	63	500	50	14
Ruggell	1 683	123	74	35	25	97	24	99	62	80	1 036	28
Schellenberg	1 180	98	72	29	32	60	12	102	154	67	86	468
Landesbürger	18	13	1	-	3	1	-	-	-	-	-	-

Quelle: Bevölkerungsstatistik

T\_2.1\_04

**Ständige Bevölkerung**

nach Altersjahr, Geschlecht und Herkunft, 31.12.2021

Abgeschlossene Altersjahre	Herkunft						
	Total	Liechtensteiner			Ausländer		
		Total	Frauen	Männer	Total	Frauen	Männer
<b>Total</b>	<b>39 308</b>	<b>25 781</b>	<b>13 064</b>	<b>12 717</b>	<b>13 527</b>	<b>6 748</b>	<b>6 779</b>
0	375	291	145	146	84	37	47
1	360	255	142	113	105	47	58
2	371	288	143	145	83	35	48
3	407	309	159	150	98	40	58
4	365	266	131	135	99	44	55
5	404	307	142	165	97	51	46
6	334	235	110	125	99	36	63
7	393	294	130	164	99	43	56
8	381	283	135	148	98	41	57
9	384	288	141	147	96	43	53
10	411	312	150	162	99	49	50
11	354	261	126	135	93	49	44
12	428	340	150	190	88	39	49
13	372	280	116	164	92	49	43
14	385	287	136	151	98	42	56
15	389	309	149	160	80	44	36
16	401	305	157	148	96	48	48
17	407	308	155	153	99	43	56
18	370	254	127	127	116	55	61
19	405	329	168	161	76	33	43
20	400	309	147	162	91	40	51
21	420	327	159	168	93	45	48
22	420	323	176	147	97	48	49
23	407	314	164	150	93	49	44
24	459	355	173	182	104	53	51
25	439	328	160	168	111	52	59
26	476	351	164	187	125	71	54
27	429	306	145	161	123	57	66
28	503	357	168	189	146	85	61
29	457	298	152	146	159	85	74
30	496	344	157	187	152	76	76
31	476	299	145	154	177	106	71
32	507	300	131	169	207	113	94
33	521	313	135	178	208	106	102
34	511	303	147	156	208	125	83
35	493	284	144	140	209	112	97
36	516	304	142	162	212	115	97
37	529	305	147	158	224	121	103
38	497	283	144	139	214	126	88
39	549	309	139	170	240	127	113
40	494	289	131	158	205	100	105
41	531	298	128	170	233	137	96
42	511	280	136	144	231	122	109
43	497	262	129	133	235	125	110
44	533	283	133	150	250	119	131
45	536	313	141	172	223	114	109
46	532	288	153	135	244	133	111
47	545	286	142	144	259	129	130
48	598	343	180	163	255	129	126
49	573	308	166	142	265	140	125

Abgeschlossene Altersjahre	Herkunft						
	Total	Liechtensteiner			Ausländer		
		Total	Männer	Frauen	Total	Männer	Frauen
50	593	310	151	159	283	148	135
51	659	369	166	203	290	131	159
52	639	391	188	203	248	123	125
53	699	411	221	190	288	149	139
54	642	371	189	182	271	139	132
55	622	359	181	178	263	144	119
56	619	353	175	178	266	120	146
57	669	360	182	178	309	168	141
58	632	385	203	182	247	129	118
59	629	361	179	182	268	123	145
60	601	355	173	182	246	138	108
61	596	374	188	186	222	109	113
62	566	345	182	163	221	113	108
63	533	350	187	163	183	92	91
64	520	338	174	164	182	91	91
65	496	326	169	157	170	82	88
66	466	295	160	135	171	73	98
67	453	289	151	138	164	85	79
68	425	281	143	138	144	69	75
69	419	302	186	116	117	55	62
70	428	289	147	142	139	65	74
71	388	258	151	107	130	49	81
72	393	274	146	128	119	49	70
73	413	265	149	116	148	63	85
74	363	252	138	114	111	41	70
75	367	253	136	117	114	54	60
76	287	218	120	98	69	26	43
77	352	251	150	101	101	38	63
78	302	218	115	103	84	38	46
79	276	203	122	81	73	33	40
80	239	175	112	63	64	26	38
81	238	176	103	73	62	28	34
82	197	140	82	58	57	25	32
83	159	129	88	41	30	14	16
84	152	118	69	49	34	12	22
85	122	92	58	34	30	15	15
86	102	78	45	33	24	12	12
87	101	89	62	27	12	6	6
88	96	77	56	21	19	11	8
89	75	59	42	17	16	6	10
90	53	43	27	16	10	7	3
91	36	26	19	7	10	6	4
92	42	33	24	9	9	3	6
93	23	18	15	3	5	1	4
94	26	21	17	4	5	2	3
95	17	12	10	2	5	3	2
96	7	5	5	-	2	2	-
97	12	10	10	-	2	2	-
98	7	6	6	-	1	1	-
99	2	1	1	-	1	1	-
100	1	1	-	1	-	-	-
101	3	3	1	2	-	-	-

Quelle: Bevölkerungsstatistik

T\_2.1\_06

## Bevölkerungsquotienten und Bevölkerungsanteile

1960–2021

Jahr	Bevölkerungsquotienten			Anteil an der ständigen Bevölkerung			Anteil 80+ Jahre an 65+ Jahre
	Jugendquotient	Altersquotient	Gesamtbelastungs- quotient	unter 20 Jahre	20–64 Jahre	65+ Jahre	
1960	69.9%	14.7%	84.6%	37.9%	54.2%	8.0%	14.8%
1970	65.2%	14.1%	79.3%	36.4%	55.8%	7.9%	14.8%
1980	51.9%	15.0%	66.9%	31.1%	59.9%	9.0%	15.4%
1990	40.9%	15.6%	56.5%	26.1%	63.9%	10.0%	20.8%
2000	38.2%	16.2%	54.3%	24.7%	64.8%	10.5%	23.3%
2001	37.7%	16.1%	53.9%	24.5%	65.0%	10.5%	24.0%
2002	37.4%	16.6%	53.9%	24.3%	65.0%	10.8%	24.7%
2003	37.0%	16.6%	53.6%	24.1%	65.1%	10.8%	25.2%
2004	36.3%	17.1%	53.4%	23.7%	65.2%	11.1%	25.6%
2005	36.0%	17.8%	53.8%	23.4%	65.0%	11.6%	25.0%
2006	35.8%	18.4%	54.3%	23.2%	64.8%	11.9%	25.1%
2007	35.3%	19.2%	54.5%	22.9%	64.7%	12.4%	24.8%
2008	34.8%	20.0%	54.8%	22.5%	64.6%	12.9%	24.3%
2009	34.7%	21.1%	55.8%	22.3%	64.2%	13.5%	23.9%
2010	34.2%	21.6%	55.8%	21.9%	64.2%	13.9%	23.1%
2011	33.8%	22.4%	56.3%	21.7%	64.0%	14.4%	21.9%
2012	33.6%	23.4%	57.0%	21.4%	63.7%	14.9%	21.5%
2013	33.1%	24.5%	57.6%	21.0%	63.4%	15.5%	21.4%
2014	33.1%	25.3%	58.4%	20.9%	63.1%	16.0%	21.2%
2015	32.6%	26.2%	58.8%	20.6%	63.0%	16.5%	20.7%
2016	32.5%	27.1%	59.6%	20.4%	62.7%	17.0%	20.7%
2017	32.1%	28.0%	60.1%	20.0%	62.5%	17.5%	21.2%
2018	31.9%	28.7%	60.7%	19.9%	62.2%	17.9%	21.2%
2019	31.9%	29.5%	61.4%	19.8%	62.0%	18.3%	21.6%
2020	31.8%	30.2%	62.0%	19.6%	61.7%	18.6%	22.1%
2021	32.0%	31.3%	63.3%	19.6%	61.2%	19.2%	22.7%

Quelle: Bevölkerungsstatistik

T\_2.1\_24

### Erläuterung zur Tabelle:

Jugendquotient: unter 20-Jährige im Verhältnis zu den 20- bis 64-Jährigen.

Altersquotient: 65-Jährige und Ältere im Verhältnis zu den 20- bis 64-Jährigen.

Gesamtbelastungsquotient: unter 20-Jährige und 65-Jährige und Ältere im Verhältnis zu den 20- bis 64-Jährigen.



## Lebenserwartung

1997–2021

Jahr	Frauen			Männer		
	bei Geburt	mit 60	mit 65	bei Geburt	mit 60	mit 65
1997	80.4	24.4	19.8	71.9	18.5	14.5
1998	82.1	25.1	20.7	73.6	18.2	14.5
1999	82.9	24.6	19.8	75.5	19.5	14.8
2000	80.0	22.9	19.5	73.9	18.8	15.2
2001	82.5	24.3	19.9	76.3	20.2	17.3
2002	82.3	25.2	20.9	77.1	20.1	17.0
2003	81.6	24.8	20.6	78.4	20.8	17.0
2004	85.1	26.9	23.0	78.6	22.2	18.0
2005	84.1	26.1	21.6	77.4	22.0	18.2
2006	83.1	24.7	20.7	78.9	22.3	18.4
2007	83.6	25.7	21.1	79.1	20.7	16.7
2008	85.4	26.9	22.2	80.0	22.7	18.5
2009	83.6	26.3	22.0	79.5	22.3	18.4
2010	84.3	26.4	21.8	79.5	23.1	19.6
2011	84.2	25.9	21.8	79.5	21.9	17.9
2012	85.2	27.6	23.5	79.7	23.1	18.8
2013	83.9	26.4	22.0	80.7	23.0	18.9
2014	83.2	25.2	20.7	81.0	23.5	19.1
2015	84.5	26.3	22.0	80.9	23.6	19.2
2016	84.0	27.0	22.6	80.6	21.9	18.1
2017	86.0	26.9	22.9	81.6	24.6	20.4
2018	85.5	26.5	21.9	80.7	23.7	19.0
2019	85.8	26.6	22.5	82.6	24.5	20.0
2020	83.4	26.1	21.5	80.0	22.3	18.1
2021	86.4	27.4	23.2	81.6	24.6	20.7

Quelle: Eurostat in Luxemburg

T\_2.1\_25

### Erläuterung zur Tabelle:

Angaben in Jahren.

**Bevölkerung**

nach Religion und Herkunft, 2010–2020

	2010		2015		2020		Veränderung 2010/2020	
<b>Total</b>	<b>36 149</b>	<b>100.0%</b>	<b>37 622</b>	<b>100.0%</b>	<b>39 055</b>	<b>100.0%</b>	<b>2 906</b>	<b>7.4%</b>
Römisch-katholische Kirche	27 450	75.9%	27 599	73.4%	27 179	69.6%	-271	-1.0%
Protestantische Kirchen und Gemeinschaften	3 062	8.5%	3 071	8.2%	3 155	8.1%	93	2.9%
Christlich-orthodoxe Kirchen	415	1.1%	472	1.3%	578	1.5%	163	28.2%
Andere christliche Religionsgemeinschaften	104	0.3%	105	0.3%	100	0.3%	-4	-4.0%
Islamische Gemeinschaften	1 960	5.4%	2 215	5.9%	2 356	6.0%	396	16.8%
Andere Kirchen und Religionsgemeinschaften	281	0.8%	308	0.8%	383	1.0%	102	26.6%
Keine Zugehörigkeit	1 952	5.4%	2 623	7.0%	3 751	9.6%	1 799	48.0%
Ohne Angabe	925	2.6%	1 229	3.3%	1 553	4.0%	628	40.4%
<b>Liechtensteiner</b>	<b>24 145</b>	<b>100.0%</b>	<b>24 847</b>	<b>100.0%</b>	<b>25 588</b>	<b>100.0%</b>	<b>1 443</b>	<b>5.6%</b>
Römisch-katholische Kirche	21 004	87.0%	20 883	84.0%	20 525	80.2%	-479	-2.3%
Protestantische Kirchen und Gemeinschaften	1 076	4.5%	1 119	4.5%	1 133	4.4%	57	5.0%
Christlich-orthodoxe Kirchen	105	0.4%	134	0.5%	165	0.6%	60	36.4%
Andere christliche Religionsgemeinschaften	43	0.2%	39	0.2%	51	0.2%	8	15.7%
Islamische Gemeinschaften	353	1.5%	537	2.2%	784	3.1%	431	55.0%
Andere Kirchen und Religionsgemeinschaften	98	0.4%	131	0.5%	165	0.6%	67	40.6%
Keine Zugehörigkeit	876	3.6%	1 203	4.8%	1 761	6.9%	885	50.3%
Ohne Angabe	590	2.4%	801	3.2%	1 004	3.9%	414	41.2%
<b>Ausländer</b>	<b>12 004</b>	<b>100.0%</b>	<b>12 775</b>	<b>100.0%</b>	<b>13 467</b>	<b>100.0%</b>	<b>1 463</b>	<b>10.9%</b>
Römisch-katholische Kirche	6 446	53.7%	6 716	52.6%	6 654	49.4%	208	3.1%
Protestantische Kirchen und Gemeinschaften	1 986	16.5%	1 952	15.3%	2 022	15.0%	36	1.8%
Christlich-orthodoxe Kirchen	310	2.6%	338	2.6%	413	3.1%	103	24.9%
Andere christliche Religionsgemeinschaften	61	0.5%	66	0.5%	49	0.4%	-12	-24.5%
Islamische Gemeinschaften	1 607	13.4%	1 678	13.1%	1 572	11.7%	-35	-2.2%
Andere Kirchen und Religionsgemeinschaften	183	1.5%	177	1.4%	218	1.6%	35	16.1%
Keine Zugehörigkeit	1 076	9.0%	1 420	11.1%	1 990	14.8%	914	45.9%
Ohne Angabe	335	2.8%	428	3.4%	549	4.1%	214	39.0%

Quelle: Volkszählung

T\_2.1\_22

## 2.2 Haushalte, Gebäude

- Haushalte
- Gebäude und Wohnungen

---

### „kurz & bündig“

Volkszählung 2020:

Haushalte 17 594

Gebäude mit Wohnzweck 11 203

## Haushalte nach Haushaltstyp, 2020

(**fett:** Zahl der Haushalte / *kursiv:* Zahl der Personen)

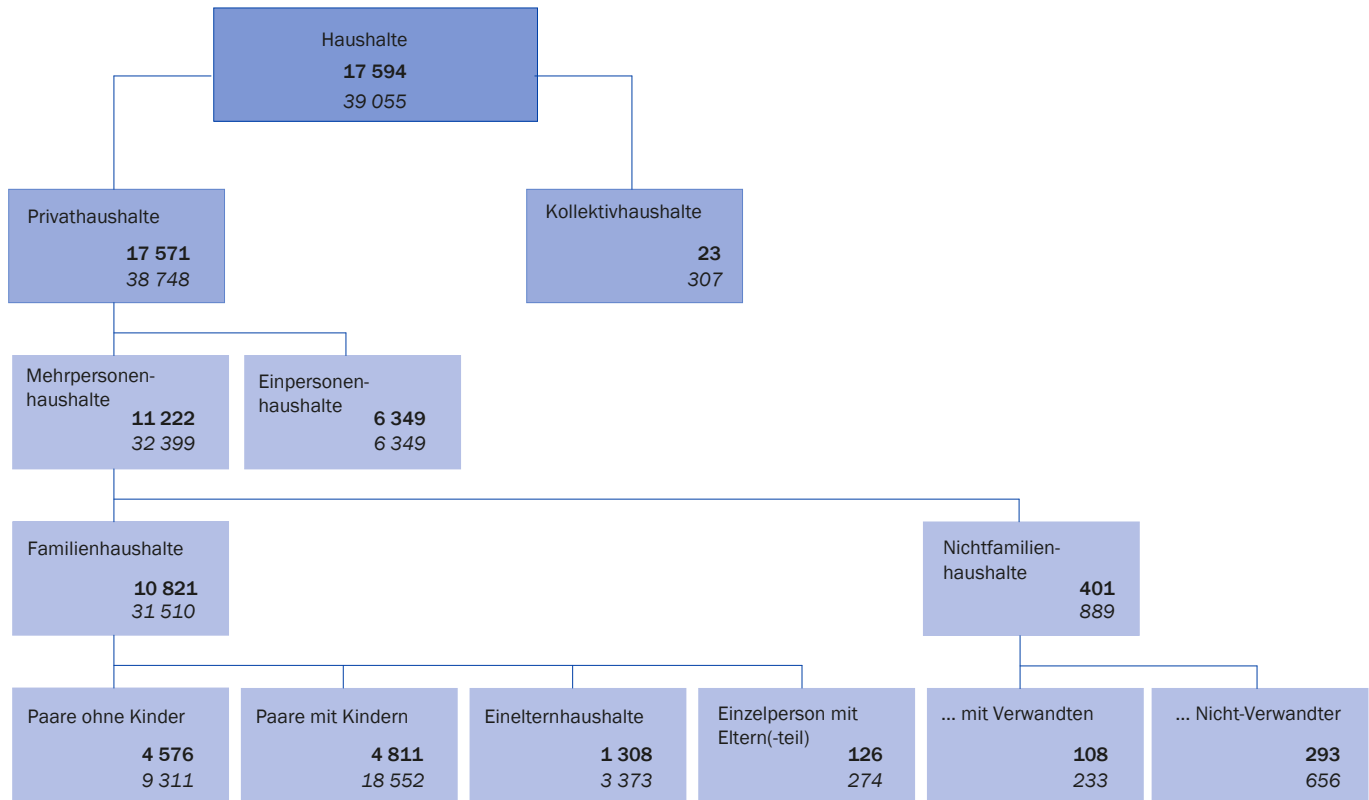

Quelle: Volkszählung

A\_2.2\_01

## Haushalte

nach Grösse und Gemeinde, 2020

	Liechtenstein Gemeinde											
	Vaduz	Triesen	Balzers	Triesenberg	Schaan	Planken	Eschen	Mauren	Gamprin	Ruggell	Schellenberg	
<b>Haushalte</b>	<b>17 594</b>	<b>2 916</b>	<b>2 430</b>	<b>2 016</b>	<b>1 206</b>	<b>2 790</b>	<b>197</b>	<b>1 976</b>	<b>1 910</b>	<b>730</b>	<b>975</b>	<b>448</b>
<b>Personen</b>	<b>39 055</b>	<b>5 741</b>	<b>5 330</b>	<b>4 684</b>	<b>2 634</b>	<b>6 037</b>	<b>483</b>	<b>4 523</b>	<b>4 424</b>	<b>1 686</b>	<b>2 404</b>	<b>1 109</b>
Privathaushalte	17 571	2 913	2 428	2 014	1 205	2 782	197	1 975	1 906	730	975	446
Personen	38 748	5 691	5 278	4 657	2 622	5 969	483	4 488	4 392	1 686	2 404	1 078
Privathaushalte mit ... Personen												
1	6 349	1 327	922	653	400	1 057	51	712	606	230	261	130
2	5 621	881	740	661	441	886	71	598	632	232	332	147
3	2 450	348	349	285	186	373	27	250	282	133	150	67
4	2 233	263	302	286	124	346	35	283	276	94	156	68
5	701	67	86	98	41	92	10	104	89	32	57	25
6	174	21	19	26	11	23	2	21	20	7	17	7
7	30	5	7	4	1	1	1	6	1	1	1	2
8	7	-	1	-	1	4	-	-	-	1	-	-
9	2	-	1	1	-	-	-	-	-	-	-	-
10+	4	1	1	-	-	-	-	1	-	-	1	-
Kollektivhaushalte	23	3	2	2	1	8	-	1	4	-	-	2
Personen	307	50	52	27	12	68	-	35	32	-	-	31

Quelle: Volkszählung

T\_2.2\_02

**Gebäude mit Wohnzweck**

nach Gemeinde, Kategorie und Gebäudeart, 2020

	Liechtenstein Gemeinde											
	Vaduz	Triesen	Balzers	Triesenberg	Schaan	Planken	Eschen	Mauren	Gamprin	Ruggell	Schellenberg	
<b>Gebäude</b>	<b>11 203</b>	<b>1 272</b>	<b>1 333</b>	<b>1 424</b>	<b>1 473</b>	<b>1 509</b>	<b>192</b>	<b>1 169</b>	<b>1 206</b>	<b>506</b>	<b>749</b>	<b>370</b>
Mit Wohneinheiten	11 187	1 269	1 331	1 422	1 472	1 505	192	1 168	1 204	506	749	369
Nur für Kollektivhaushalte	16	3	2	2	1	4	-	1	2	-	-	1
<b>Gebäudeart</b>												
Wohngebäude	10 869	1 172	1 293	1 390	1 448	1 453	190	1 149	1 175	497	744	358
Reine Wohngebäude	8 798	832	1 029	1 179	1 274	1 143	165	899	966	399	624	288
Einfamilienhäuser	6 337	485	741	883	1 027	759	145	610	662	297	519	209
Zweifamilienhäuser	1 359	150	142	174	167	184	19	170	169	61	64	59
Mehrfamilienhäuser	1 102	197	146	122	80	200	1	119	135	41	41	20
Andere Wohngebäude	2 071	340	264	211	174	310	25	250	209	98	120	70
Mit 1 Wohneinheit	995	118	123	114	104	129	19	118	101	58	71	40
Mit 2 Wohneinheiten	422	66	43	42	43	67	2	45	51	17	26	20
Mit 3+ Wohneinheiten	654	156	98	55	27	114	4	87	57	23	23	10
Sonstige Gebäude	334	100	40	34	25	56	2	20	31	9	5	12

Quelle: Volkszählung

T\_2.2\_05

**Erläuterung zur Tabelle:**

Gebäude: Gebäude mit Wohnzweck, einschliesslich Gebäude mit Ferien- und Wochenendwohnungen.

## Wohngebäude

nach Gemeinde und Bauperiode, 2020

Bauperiode	Liechtenstein	Vaduz	Triesen	Balzers	Triesenberg	Schaan	Planken	Eschen	Mauren	Gamprin	Ruggell	Schellenberg
<b>Wohngebäude</b>	<b>10 869</b>	<b>1 172</b>	<b>1 293</b>	<b>1 390</b>	<b>1 448</b>	<b>1 453</b>	<b>190</b>	<b>1 149</b>	<b>1 175</b>	<b>497</b>	<b>744</b>	<b>358</b>
Vor 1919	909	68	80	123	227	93	10	146	27	63	53	19
1919–1945	562	105	36	93	94	92	8	20	78	5	24	7
1946–1960	961	185	100	125	206	130	4	80	78	14	31	8
1961–1970	1 274	134	171	177	169	173	23	132	190	37	48	20
1971–1980	1 446	187	119	237	119	255	40	139	126	38	110	76
1981–1990	1 342	128	176	172	128	203	16	162	135	55	111	56
1991–2000	1 851	129	326	225	230	200	31	196	210	113	114	77
2001–2005	750	73	72	51	79	86	18	79	128	51	76	37
2006–2010	652	52	81	75	72	74	18	78	63	59	65	15
2011–2015	447	48	60	50	36	47	9	50	61	24	47	15
2016–2020	662	63	72	59	88	97	13	66	79	33	65	27
Ohne Angabe	13	-	-	3	-	3	-	1	-	5	-	1

Quelle: Volkszählung

T\_2.2\_09

**Gebäude mit Wohnzweck**

nach Gemeinde und Eigentübertyp, 2020

Gebäude	Liechtenstein Gemeinde											
	Vaduz	Triesen	Balzers	Triesenberg	Schaan	Planken	Eschen	Mauren	Gamprin	Ruggell	Schellenberg	
<b>Gebäude</b>	<b>11 203</b>	<b>1 272</b>	<b>1 333</b>	<b>1 424</b>	<b>1 473</b>	<b>1 509</b>	<b>192</b>	<b>1 169</b>	<b>1 206</b>	<b>506</b>	<b>749</b>	<b>370</b>
<b>Eigentübertyp</b>												
Privatperson	10 334	1 036	1 220	1 341	1 391	1 359	175	1 118	1 136	477	729	352
Personalvorsorgestiftung	50	28	1	-	-	11	-	4	6	-	-	-
Andere Stiftung	281	61	33	41	35	45	8	14	20	11	8	5
Immobilien-gesellschaft	83	19	24	6	6	17	2	6	3	-	-	-
Andere juristische Person	108	31	8	10	11	25	1	7	9	4	-	2
Öffentlicher Eigentümer	252	72	27	18	21	37	6	9	28	13	10	11
Mehrere Eigentübertypen	95	25	20	8	9	15	-	11	4	1	2	-

Quelle: Volkszählung

T\_2.2\_07

**Gebäude mit Wohnzweck**

nach Gemeinde und Heizungsart, 2020

Gebäude	Heizungsart							
	Total	Einzelofen- heizung	Zentralheizung für das Gebäude	Zentralheizung für mehrere Gebäude	Öffentliche Fern- wärmeversorgung	Andere Heizungsart	Keine Heizung	Ohne Angabe
<b>Liechtenstein</b>	<b>11 203</b>	<b>538</b>	<b>9 751</b>	<b>578</b>	<b>249</b>	<b>-</b>	<b>2</b>	<b>85</b>
Vaduz	1 272	19	1 065	184	3	-	-	1
Triesen	1 333	29	1 200	75	21	-	-	8
Balzers	1 424	60	1 204	90	57	-	1	12
Triesenberg	1 473	238	1 046	59	88	-	-	42
Schaan	1 509	32	1 310	103	60	-	-	4
Planken	192	21	158	8	4	-	1	-
Eschen	1 169	18	1 131	9	7	-	-	4
Mauren	1 206	47	1 124	23	8	-	-	4
Gamprin	506	22	471	11	1	-	-	1
Ruggell	749	33	705	8	-	-	-	3
Schellenberg	370	19	337	8	-	-	-	6

Quelle: Volkszählung

T\_2.2\_13

**Erläuterung zu den Tabellen:**

Gebäude: Gebäude mit Wohnzweck, einschliesslich Gebäude mit Ferien- und Wochenendwohnungen.



## Wohneinheiten

nach Gemeinde und Belegungsstatus, 1970–2020

	Jahr	Liechtenstein	Vaduz	Triesen	Balzers	Triesenberg	Schaan	Planken	Eschen	Mauren	Gamprin	Ruggell	Schellenberg
<b>Total Wohneinheiten</b>	1970	6 084	1 219	793	679	736	978	56	556	564	171	214	118
	1980	9 336	1 909	1 094	1 039	1 150	1 643	98	864	805	230	346	158
	1990	11 388	2 148	1 440	1 348	1 343	1 933	101	1 093	948	309	477	248
	2000	14 243	2 496	1 975	1 679	1 407	2 369	130	1 483	1 274	472	624	334
	2010	18 506	3 118	2 438	2 057	1 898	2 890	198	1 992	1 883	733	843	456
	2015	20 044	3 419	2 645	2 224	2 027	3 046	213	2 145	2 097	772	965	491
	2020	21 361	3 569	2 827	2 318	2 173	3 239	229	2 287	2 257	839	1 085	538
<b>Am Stichtag bewohnt</b>	1970	5 624	1 153	764	664	468	954	47	539	547	166	209	113
	1980	8 421	1 772	1 045	1 012	601	1 596	79	835	781	218	330	152
	1990	10 386	2 008	1 357	1 291	772	1 883	96	1 063	924	304	465	223
	2000	12 601	2 180	1 784	1 556	886	2 191	120	1 375	1 176	436	590	307
	2010	15 474	2 526	2 149	1 827	1 095	2 551	165	1 717	1 628	662	769	385
	2015	16 522	2 719	2 271	1 945	1 171	2 674	180	1 842	1 778	683	850	409
	2020	17 594	2 916	2 430	2 016	1 206	2 790	197	1 976	1 910	730	975	448
<b>Am Stichtag nicht bewohnt</b>	1970	460	66	29	15	268	24	9	17	17	5	5	5
	1980	915	137	49	27	549	47	19	29	24	12	16	6
	1990	1 002	140	83	57	571	50	5	30	24	5	12	25
	2000	1 642	316	191	123	521	178	10	108	98	36	34	27
	2010	3 032	592	289	230	803	339	33	275	255	71	74	71
	2015	3 522	700	374	279	856	372	33	303	319	89	115	82
	2020	3 767	653	397	302	967	449	32	311	347	109	110	90

Quelle: Volkszählungen

T\_2.2\_11

### Erläuterung zur Tabelle:

Belegungsstatus: Als „am Stichtag nicht bewohnt“ gelten Wohneinheiten, die am Stichtag leer standen, einem anderen Zweck als dem Wohnen dienten oder nicht bewohnbar waren.

Total Wohneinheiten 1950: Ohne Zweitwohnungen.

Total Wohneinheiten 1960: Ohne Zweitwohnungen, ohne Leerwohnungen.

**Bewohnte Wohnungen**

nach Gemeinde und Bewohnertyp, 1980–2020

	Jahr	Liechten-	Vaduz	Triesen	Balzers	Triesen-	Schaan	Planken	Eschen	Mauren	Gamprin	Ruggell	Schellen-
		stein				berg						berg	
<b>Total bewohnte Wohnungen</b>	1980	8 421	1 772	1 045	1 012	601	1 596	79	835	781	218	330	152
	1990	10 386	2 008	1 357	1 291	772	1 883	96	1 063	924	304	465	223
	2000	12 601	2 180	1 784	1 556	886	2 191	120	1 375	1 176	436	590	307
	2010	15 412	2 496	2 146	1 815	1 095	2 538	165	1 716	1 627	662	769	383
	2015	16 491	2 708	2 269	1 941	1 170	2 667	180	1 841	1 776	683	849	407
	2020	17 571	2 913	2 428	2 014	1 205	2 782	197	1 975	1 906	730	975	446
Eigentümer- wohnungen	1980	4 256	562	495	643	416	706	63	444	417	147	241	122
	1990	5 003	616	554	719	545	778	70	552	482	200	336	151
	2000	5 173	540	629	759	544	783	85	563	524	218	342	186
	2010	6 292	609	752	889	659	841	119	702	681	314	499	227
	2015	5 900	545	676	813	622	775	110	672	642	303	496	246
	2020	5 937	490	683	826	625	780	126	677	669	303	523	235
Stockwerk- eigentümer- wohnungen	1980	238	91	54	5	12	43	-	16	3	-	14	-
	1990	472	102	145	29	20	101	-	23	14	10	20	8
	2000	1 212	218	247	120	61	204	6	137	78	58	58	25
	2010	1 588	208	344	170	107	309	5	170	128	73	55	19
	2015	2 390	310	453	310	190	402	24	258	209	111	104	19
	2020	2 262	325	406	256	159	391	9	253	193	109	118	43
Mieter- und Genossen- schafter- wohnungen	1980	3 530	993	442	352	150	777	14	351	308	66	60	17
	1990	4 757	1 266	653	504	200	981	24	474	412	88	99	56
	2000	6 030	1 391	893	645	267	1 165	26	655	556	154	185	93
	2010	7 281	1 642	1 021	728	304	1 355	36	815	787	263	204	126
	2015	7 938	1 808	1 115	787	329	1 450	42	887	891	261	239	129
	2020	8 763	1 985	1 255	847	373	1 529	49	1 001	984	299	294	147
Andere Wohnsituation	1980	397	126	54	12	23	70	2	24	53	5	15	13
	1990	154	24	5	39	7	23	2	14	16	6	10	8
	2000	186	31	15	32	14	39	3	20	18	6	5	3
	2010	251	37	29	28	25	33	5	29	31	12	11	11
	2015	263	45	25	31	29	40	4	24	34	8	10	13
	2020	609	113	84	85	48	82	13	44	60	19	40	21

Quelle: Volkszählungen

T\_2.2\_10

**Erläuterung zur Tabelle:**

Mieter- und Genossenschafterwohnungen:

1980 Einschliesslich 17 Pächter

1990 Einschliesslich 10 Pächter

2000 Einschliesslich 24 Pächter

## Bewohnte Wohnungen

nach Gemeinde und Grösse, 1980–2020

	Jahr	Liechtenstein	Vaduz	Triesen	Balzers	Triesenberg	Schaan	Planken	Eschen	Mauren	Gamprin	Ruggell	Schellenberg
<b>Total bewohnte Wohnungen</b>	1980	8 421	1 772	1 045	1 012	601	1 596	79	835	781	218	330	152
	1990	10 386	2 008	1 357	1 291	772	1 883	96	1 063	924	304	465	223
	2000	12 601	2 180	1 784	1 556	886	2 191	120	1 375	1 176	436	590	307
	2010	15 474	2 526	2 149	1 827	1 095	2 551	165	1 717	1 628	662	769	385
	2015	16 522	2 719	2 271	1 945	1 171	2 674	180	1 842	1 778	683	850	409
	2020	17 594	2 916	2 430	2 016	1 206	2 790	197	1 976	1 910	730	975	448
Wohnung mit: 1 Zimmer	1980	687	204	122	62	15	180	1	57	26	8	12	-
	1990	594	171	109	66	21	125	1	42	29	18	8	4
	2000	580	138	112	56	18	136	2	54	25	11	24	4
	2010	489	121	100	39	7	114	2	39	21	19	15	12
	2015	490	142	99	35	6	115	1	37	21	13	12	9
	2020	513	133	104	31	12	120	1	45	28	19	12	8
2 Zimmern	1980	757	215	75	64	48	179	1	89	62	11	11	2
	1990	1 000	251	119	122	48	220	5	122	63	18	22	10
	2000	1 182	320	144	127	48	229	3	142	90	29	30	20
	2010	1 451	363	173	132	56	262	2	187	161	45	47	23
	2015	1 535	385	194	138	50	282	3	199	166	47	49	22
	2020	1 655	423	223	135	52	294	4	227	168	50	54	25
3 Zimmern	1980	1 066	287	132	113	65	243	6	89	89	16	15	11
	1990	1 462	377	200	154	86	333	6	121	111	22	36	16
	2000	1 992	453	296	223	104	425	10	194	168	37	54	28
	2010	2 371	536	358	222	99	474	11	246	261	88	54	22
	2015	2 656	585	403	263	102	499	15	298	290	95	76	30
	2020	2 959	678	451	277	108	515	18	336	330	104	99	43
4 Zimmern	1980	1 757	404	234	205	121	332	7	142	165	44	76	27
	1990	2 081	490	324	235	126	395	9	184	171	42	71	34
	2000	2 966	567	496	315	175	553	21	292	280	116	104	47
	2010	3 421	613	600	355	180	604	33	342	358	161	131	44
	2015	3 858	739	645	411	203	658	31	363	435	163	156	54
	2020	4 252	809	687	445	213	715	34	414	473	175	221	66
5+ Zimmern	1980	4 154	662	482	568	352	662	64	458	439	139	216	112
	1990	5 249	719	605	714	491	810	75	594	550	204	328	159
	2000	5 881	702	736	835	541	848	84	693	613	243	378	208
	2010	7 691	864	916	1 069	753	1 087	117	903	827	349	522	284
	2015	7 964	855	929	1 096	810	1 119	130	945	865	365	556	294
	2020	8 191	862	964	1 126	820	1 144	139	954	910	380	589	303
Ohne Angaben	2010	51	29	2	10	-	10	-	-	-	-	-	-
	2015	19	13	1	2	-	1	-	-	1	-	1	-
	2020	24	11	1	2	1	2	1	-	1	2	-	3

Quelle: Volkszählungen

T\_2.2\_14



## 2.3 Bevölkerungsbewegung

- Bevölkerungsbilanz
- Migration und Binnenwanderung
- Zivilstandereignisse
- Einbürgerungen

---

### „kurz & bündig“

2021:

Lebendgeborene 375

Gestorbene 271

Heiratende 367 Personen

Scheidungen 169 Personen

Scheidungsrate 42.8%

Eingewanderte 669

Ausgewanderte 516

Einbürgerungen 201

## Natürliche Bevölkerungsbewegung 1960-2021

### Lebendgeborene

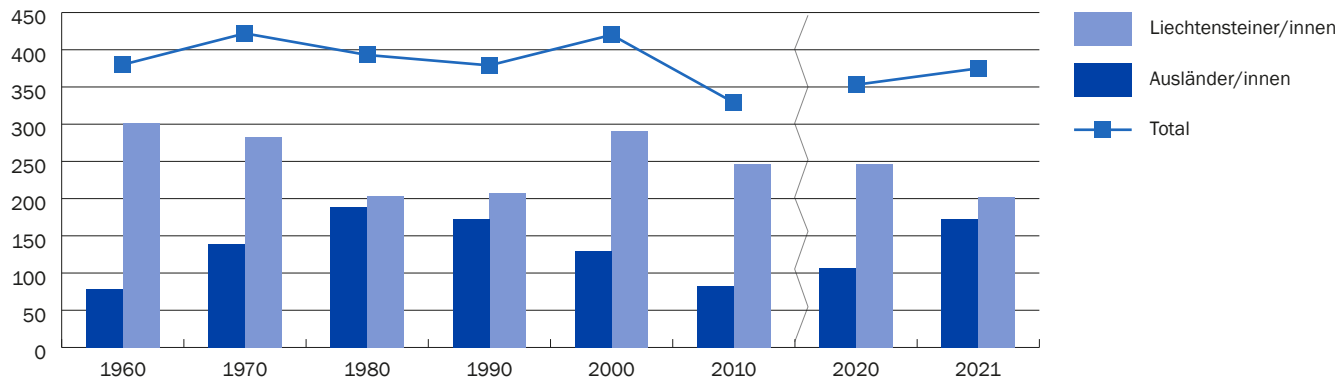

Quelle: Zivilstandsstatistik

A\_2.3\_01

### Gestorbene

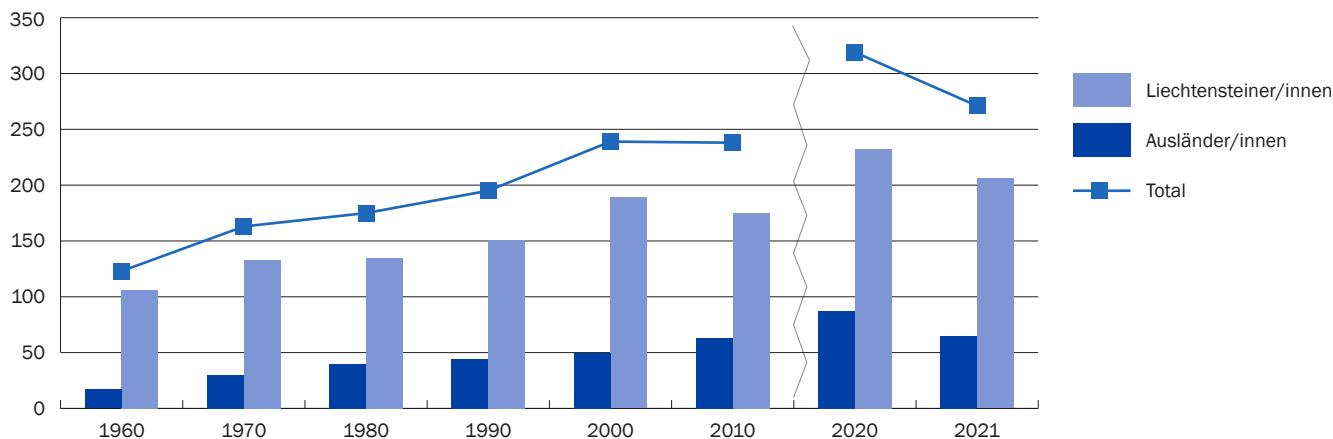

Quelle: Zivilstandsstatistik

A\_2.3\_02

### Geburtenüberschuss

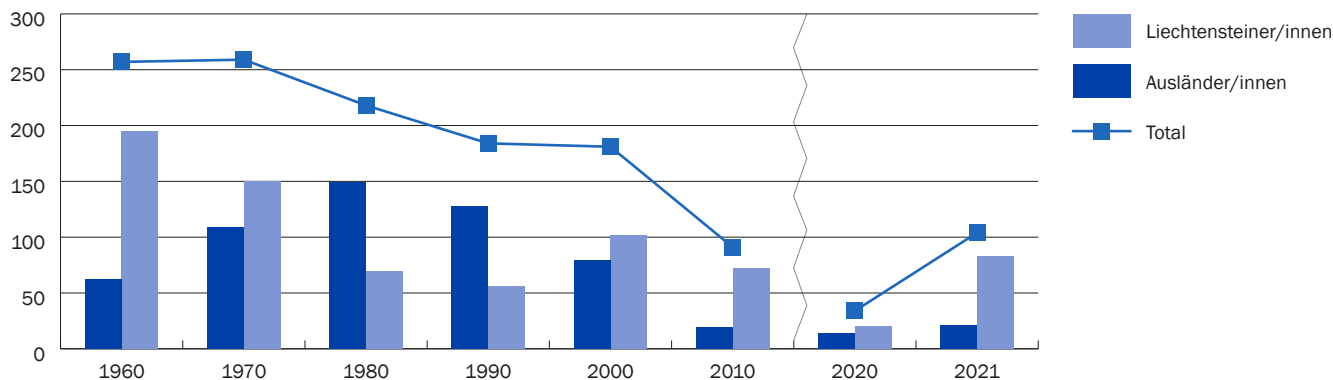

Quelle: Zivilstandsstatistik

A\_2.3\_03

# Bevölkerungsbilanz

nach Gemeinde, 2021

Gemeinden	Heiratende Personen		Lebend- geborene	Gestorbene	Geburten- überschuss	Gesamt- wanderungs- saldo	Gesamt- veränderung	Ständige Bevölkerung	
	Beide Geschlechter	davon Männer						Jahresbeginn	Jahresende
<b>Absolute Zahlen</b>									
<b>Liechtenstein</b>	<b>367</b>	<b>194</b>	<b>375</b>	<b>271</b>	<b>104</b>	<b>149</b>	<b>253</b>	<b>39 055</b>	<b>39 308</b>
Vaduz	55	31	55	48	7	-3	4	5 741	5 745
Triesen	36	18	36	31	5	45	50	5 330	5 380
Balzers	48	24	61	29	32	-54	-22	4 684	4 662
Triesenberg	25	11	24	22	2	-20	-18	2 634	2 616
Schaan	54	34	54	45	9	-19	-10	6 037	6 027
Planken	2	1	5	3	2	2	4	483	487
Eschen	55	27	49	38	11	65	76	4 523	4 599
Mauren	41	20	35	27	8	63	71	4 424	4 495
Gamprin	19	10	19	10	9	32	41	1 686	1 727
Ruggell	27	14	24	7	17	45	62	2 404	2 466
Schellenberg	5	4	13	11	2	-7	-5	1 109	1 104
<b>In Prozent der Ständigen Bevölkerung am Jahresende</b>									
<b>Liechtenstein</b>	<b>0.9%</b>	<b>0.5%</b>	<b>1.0%</b>	<b>0.7%</b>	<b>0.3%</b>	<b>0.4%</b>	<b>0.6%</b>	<b>100.0%</b>	
Vaduz	1.0%	0.5%	1.0%	0.8%	0.1%	-0.1%	0.1%	100.0%	
Triesen	0.7%	0.3%	0.7%	0.6%	0.1%	0.8%	0.9%	100.0%	
Balzers	1.0%	0.5%	1.3%	0.6%	0.7%	-1.2%	-0.5%	100.0%	
Triesenberg	1.0%	0.4%	0.9%	0.8%	0.1%	-0.8%	-0.7%	100.0%	
Schaan	0.9%	0.6%	0.9%	0.7%	0.1%	-0.3%	-0.2%	100.0%	
Planken	0.4%	0.2%	1.0%	0.6%	0.4%	0.4%	0.8%	100.0%	
Eschen	1.2%	0.6%	1.1%	0.8%	0.2%	1.4%	1.7%	100.0%	
Mauren	0.9%	0.4%	0.8%	0.6%	0.2%	1.4%	1.6%	100.0%	
Gamprin	1.1%	0.6%	1.1%	0.6%	0.5%	1.9%	2.4%	100.0%	
Ruggell	1.1%	0.6%	1.0%	0.3%	0.7%	1.8%	2.5%	100.0%	
Schellenberg	0.5%	0.4%	1.2%	1.0%	0.2%	-0.6%	-0.5%	100.0%	

Quelle: Bevölkerungsstatistik, Zivilstandsstatistik

T\_2.3\_02

## Erläuterung zur Tabelle:

Gesamtwanderungssaldo: Bevölkerungszuwachs minus Geburtenüberschuss.

## Bevölkerungsbilanz

Liechtensteiner, 1960–2021

Liechtensteiner						
Jahr	Lebend- geborene	Gestorbene	Geburtenüber- schuss	Gesamtwande- rungssaldo	Gesamt- veränderung	Wohnbevölkerung Liechtensteiner
1960	301	106	195	-136	59	12 485
1970	283	133	150	131	281	14 304
1980	204	135	69	-339	-270	15 913
1990	207	151	56	-31	25	18 123
2000	291	189	102	127	229	21 543
2001	270	164	106	381	487	22 030
2002	293	160	133	134	267	22 297
2003	230	162	68	143	211	22 508
2004	273	146	127	113	240	22 748
2005	273	168	105	135	240	22 988
2006	284	157	127	146	273	23 261
2007	255	172	83	150	233	23 494
2008	260	141	119	206	325	23 819
2009	308	163	145	44	189	24 008
2010	247	175	72	65	137	24 145
2011	301	180	121	65	186	24 331
2012	269	163	106	64	170	24 501
2013	256	182	74	35	109	24 610
2014	278	196	82	95	177	24 787
2015	222	192	30	30	60	24 847
2016	282	212	70	98	168	25 015
2017	252	198	54	104	158	25 173
2018	289	205	84	64	148	25 321
2019	274	199	75	89	164	25 485
2020	252	232	20	83	103	25 588
2021	289	206	83	110	193	25 781

Quelle: Bevölkerungsstatistik, Zivilstandsstatistik

T\_2.3\_03

### Erläuterung zur Tabelle:

Gesamtwanderungssaldo: Bevölkerungszuwachs minus Geburtenüberschuss. Der Gesamtwanderungssaldo von Liechtenstein beinhaltet auch die Aufnahme von in Liechtenstein wohnhaften Ausländern in das liechtensteinische Landesbürgerrecht.



**Bevölkerungsbilanz**

Ausländer, 1960–2021

Jahr	Ausländer		Geburtenüberschuss	Gesamtwanderungssaldo	Gesamtveränderung	Wohnbevölkerung Ausländer
	Lebendgeborene	Gestorbene				
1960	79	17	62	233	295	4 143
1970	139	30	109	30	139	7 046
1980	189	40	149	-472	-323	9 302
1990	172	44	128	427	555	10 909
2000	129	50	79	129	208	11 320
2001	131	56	75	100	175	11 495
2002	102	55	47	24	71	11 566
2003	117	55	62	158	220	11 786
2004	99	52	47	19	66	11 852
2005	108	47	61	4	65	11 917
2006	77	63	14	-24	-10	11 907
2007	96	55	41	-86	-45	11 862
2008	90	64	26	-118	-92	11 770
2009	98	66	32	84	116	11 886
2010	82	63	19	99	118	12 004
2011	94	68	26	114	140	12 144
2012	88	61	27	166	193	12 337
2013	83	64	19	163	182	12 519
2014	94	72	22	38	60	12 579
2015	103	60	43	153	196	12 775
2016	96	59	37	-17	20	12 795
2017	86	51	35	111	146	12 941
2018	89	69	20	96	116	13 057
2019	82	64	18	187	205	13 262
2020	101	87	14	191	205	13 467
2021	86	65	21	39	60	13 527

Quelle: Bevölkerungsstatistik, Zivilstandsstatistik

T\_2.3\_04

**Erläuterung zur Tabelle:**

Gesamtwanderungssaldo: Bevölkerungszuwachs minus Geburtenüberschuss. Die Aufnahme von in Liechtenstein wohnhaften Ausländern in das liechtensteinische Landesbürgerrecht führt zu einer Verringerung des Gesamtwanderungssaldos.

## Migration ständige Bevölkerung

nach Geschlecht, 2008–2021

Jahr	Einwanderer			Auswanderer			Wanderungssaldo		
	Total	Männer	Frauen	Total	Männer	Frauen	Total	Männer	Frauen
2008	578	306	272	490	249	241	88	57	31
2009	584	294	290	455	226	229	129	68	61
2010	591	306	285	428	238	190	163	68	95
2011	650	322	328	467	241	226	183	81	102
2012	671	357	314	439	224	215	232	133	99
2013	696	351	345	497	253	244	199	98	101
2014	615	312	303	476	243	233	139	69	70
2015	657	301	356	468	246	222	189	55	134
2016	607	311	296	522	273	249	85	38	47
2017	645	325	320	426	226	200	219	99	120
2018	649	319	330	484	242	242	165	77	88
2019	727	370	357	446	228	218	281	142	139
2020	713	329	384	432	200	232	281	129	152
2021	669	324	345	516	248	268	153	76	77

Quelle: Migrationsstatistik

T\_2.3\_21

## Migration ständige Bevölkerung

nach Staatsbürgerschaft, 2021

	Einwanderer			Auswanderer			Wanderungssaldo		
	Total	Frauen	Männer	Total	Frauen	Männer	Total	Frauen	Männer
<b>Total</b>	<b>669</b>	<b>324</b>	<b>345</b>	<b>516</b>	<b>248</b>	<b>268</b>	<b>153</b>	<b>76</b>	<b>77</b>
Liechtenstein	167	96	71	214	115	99	-47	-19	-28
Schweiz	113	51	62	50	23	27	63	28	35
Deutschland	94	33	61	50	18	32	44	15	29
Österreich	64	30	34	50	25	25	14	5	9
Italien	32	11	21	15	7	8	17	4	13
USA	17	9	8	9	5	4	8	4	4
Ukraine	8	4	4	10	1	9	-2	3	-5
Brasilien	13	6	7	12	3	9	1	3	-2
Portugal	18	7	11	34	18	16	-16	-11	-5
Russland	1	1	-	1	1	-	-	-	-
Indien	7	2	5	5	1	4	2	1	1
Andere	135	74	61	66	31	35	69	43	26

Quelle: Migrationsstatistik

T\_2.3\_22

### Erläuterung zu den Tabellen:

In der Migrationsstatistik wird die so genannte Langzeitmigration der ständigen Bevölkerung ausgewertet. Dabei wird die ständige Bevölkerung des Referenzjahres und des Vorjahres verglichen.

## Binnenwanderung

nach Gemeinde, 2014–2021

Jahr	Total	Vaduz	Triesen	Balzers	Triesen- berg	Schaan	Planken	Eschen	Mauren	Gamprin	Ruggell	Schellen- berg
2014												
Zuzug	1 489	263	209	109	68	215	12	209	180	89	97	38
Wegzug	1 489	252	205	121	91	198	14	221	202	94	65	26
Binnenwanderungssaldo	-	11	4	-12	-23	17	-2	-12	-22	-5	32	12
2015												
Zuzug	1 312	219	222	90	72	211	28	186	121	71	64	28
Wegzug	1 312	200	228	104	92	191	9	136	178	81	63	30
Binnenwanderungssaldo	-	19	-6	-14	-20	20	19	50	-57	-10	1	-2
2016												
Zuzug	1 365	214	197	90	64	180	12	176	199	73	112	48
Wegzug	1 365	259	187	105	50	223	8	181	155	89	75	33
Binnenwanderungssaldo	-	-45	10	-15	14	-43	4	-5	44	-16	37	15
2017												
Zuzug	1 478	321	234	87	52	228	15	179	171	74	89	28
Wegzug	1 478	263	232	138	91	213	11	187	172	77	64	30
Binnenwanderungssaldo	-	58	2	-51	-39	15	4	-8	-1	-3	25	-2
2018												
Zuzug	1 387	287	227	86	74	208	22	150	156	71	75	31
Wegzug	1 387	228	212	115	78	220	15	163	162	79	77	38
Binnenwanderungssaldo	-	59	15	-29	-4	-12	7	-13	-6	-8	-2	-7
2019												
Zuzug	1 385	237	238	100	53	180	11	196	148	89	76	57
Wegzug	1 385	241	221	104	83	165	10	169	200	75	71	46
Binnenwanderungssaldo	-	-4	17	-4	-30	15	1	27	-52	14	5	11
2020												
Zuzug	1 401	236	236	113	54	197	15	183	158	65	111	33
Wegzug	1 401	241	198	113	76	199	5	178	170	99	73	49
Binnenwanderungssaldo	-	-5	38	-	-22	-2	10	5	-12	-34	38	-16
2021												
Zuzug	1 402	221	218	77	66	198	6	194	190	94	100	38
Wegzug	1 402	241	204	141	86	210	15	162	161	85	59	38
Binnenwanderungssaldo	-	-20	14	-64	-20	-12	-9	32	29	9	41	-

Quelle: Migrationsstatistik

T\_2.3.23

**Erläuterung zur Tabelle:**

Zuzug = Zuzug von anderer Gemeinde.

Wegzug = Wegzug in andere Gemeinde.

**Eheschliessungen, Lebendgeborene und Gestorbene**

nach Gemeinde und Geschlecht, 2021

Gemeinde	Heiratende			Lebendgeborene			Gestorbene				
	Total			Total			ehelich	nichtehelich	Total		
		Frauen	Männer		Mädchen	Knaben				Frauen	Männer
<b>Liechtenstein</b>	<b>367</b>	<b>173</b>	<b>194</b>	<b>375</b>	<b>181</b>	<b>194</b>	<b>305</b>	<b>70</b>	<b>271</b>	<b>133</b>	<b>138</b>
Vaduz	55	24	31	55	26	29	43	12	48	27	21
Triesen	36	18	18	36	16	20	32	4	31	16	15
Balzers	48	24	24	61	26	35	52	9	29	19	10
Triesenberg	25	14	11	24	6	18	16	8	22	10	12
Schaan	54	20	34	54	29	25	38	16	45	17	28
Planken	2	1	1	5	2	3	5	-	3	1	2
Eschen	55	28	27	49	24	25	47	2	38	21	17
Mauren	41	21	20	35	21	14	26	9	27	10	17
Gamprin	19	9	10	19	9	10	12	7	10	4	6
Ruggell	27	13	14	24	14	10	22	2	7	4	3
Schellenberg	5	1	4	13	8	5	12	1	11	4	7

Quelle: Zivilstandsstatistik

T\_2.3\_06

## Ehescheidungen Männer

nach Ehedauer, 1990–2021

Jahr	Ehedauer in Jahren									Mittlere Ehedauer
	Total	0–2	3–4	5–9	10–14	15–19	20–29	30+	unbekannt	
1990	26	*	*	*	*	*	*	*	*	*
2000	126	2	13	40	27	21	17	6	-	*
2001	82	1	4	20	27	14	9	7	-	13.6
2002	99	8	12	33	13	14	15	4	-	12.5
2003	84	8	8	19	20	15	9	5	-	14.2
2004	101	7	8	23	18	18	19	8	-	12.3
2005	94	6	8	27	21	10	12	10	-	12.6
2006	81	1	7	22	16	16	15	4	-	14.2
2007	97	11	12	29	11	11	17	6	-	13.2
2008	97	6	5	31	20	17	14	4	-	13.6
2009	101	9	10	26	17	22	8	9	-	14.1
2010	87	3	7	21	26	9	16	5	-	12.1
2011	91	8	7	22	21	10	12	2	9	12.9
2012	96	11	6	31	10	14	10	5	9	12.9
2013	75	6	3	22	11	9	17	3	4	13.4
2014	82	8	6	20	17	7	15	4	5	11.9
2015	98	3	11	29	21	10	14	10	-	11.8
2016	81	4	8	23	17	15	6	8	-	13.9
2017	90	10	7	26	12	14	16	5	-	13.4
2018	74	2	12	18	17	10	12	3	-	13.4
2019	99	15	9	24	13	14	14	9	1	13.4
2020	82	7	11	20	8	12	17	7	-	14.4
2021	83	6	5	24	12	14	15	7	-	14.7

Quelle: Zivilstandsstatistik

T\_2.3\_09

### Erläuterung zur Tabelle:

Scheidungen 1988–1998 mindestens 1 Partner wohnhaft in Liechtenstein

Scheidungen ab 1999 Mann wohnhaft in Liechtenstein

## Eheschliessungen und Ehescheidungen

1965–2021

Jahr	Eheschliessungen		Ehescheidungen		Scheidungsrate
	Männer	Frauen	Männer	Frauen	
1965	132	127	*	*	.
1970	125	121	*	*	.
1980	180	169	*	*	.
1990	162	172	26	*	*
2000	236	210	126	128	53.4%
2001	199	185	82	83	41.2%
2002	175	164	99	92	56.6%
2003	149	137	84	99	56.4%
2004	164	175	101	105	61.6%
2005	187	162	94	87	50.3%
2006	151	139	81	85	53.6%
2007	182	183	97	100	53.3%
2008	205	197	97	101	47.3%
2009	154	148	101	105	65.6%
2010	186	170	87	83	46.8%
2011	163	161	91	88	55.8%
2012	185	164	96	92	51.9%
2013	211	170	75	74	35.5%
2014	208	195	82	83	39.4%
2015	205	170	98	97	47.8%
2016	198	165	81	88	40.9%
2017	229	205	90	91	39.3%
2018	213	242	69	74	30.6%
2019	187	226	92	99	43.8%
2020	199	215	79	82	38.1%
2021	173	194	86	83	42.8%

Quelle: Zivilstandsstatistik

T\_2.3\_10

**Erläuterung zur Tabelle:**

Scheidungen 1990–1998 mindestens 1 Partner wohnhaft in Liechtenstein

Scheidungen ab 1999 Mann wohnhaft in Liechtenstein

Scheidungsrate: Die Scheidungsrate ist das Verhältnis der Scheidungen von Männern zu den Eheschliessungen von Männern im jeweiligen Jahr.

## Lebendgeborene

nach Zivilstand der Mutter und Geschlecht, 1960–2021

Jahr	Ehelich Lebendgeborene			Nichtehelich Lebendgeborene		
	Total	Mädchen	Knaben	Total	Mädchen	Knaben
1960	366	180	186	14	5	9
1970	403	183	220	19	7	12
1980	372	178	194	21	11	10
1990	353	178	175	26	10	16
2000	354	171	183	66	30	36
2001	341	151	190	60	24	36
2002	343	157	186	52	34	18
2003	293	139	154	54	25	29
2004	308	157	151	64	29	35
2005	309	161	148	72	33	39
2006	302	145	157	59	32	27
2007	291	140	151	60	27	33
2008	301	138	163	49	22	27
2009	331	141	190	75	39	36
2010	259	126	133	70	38	32
2011	302	151	151	93	41	52
2012	286	128	158	71	40	31
2013	285	133	152	54	27	27
2014	291	133	158	81	31	50
2015	276	120	156	49	28	21
2016	294	146	148	84	40	44
2017	263	125	138	75	37	38
2018	296	144	152	82	40	42
2019	264	135	129	92	39	53
2020	283	150	133	70	38	32
2021	305	144	161	70	37	33

Quelle: Zivilstandsstatistik

T\_2.3\_12

**Gestorbene**

nach Altersklasse, 1960–2021

Jahr	Verstorbene	Alter									
	Einwohner	0–9	10–19	20–29	30–39	40–49	50–59	60–69	70–79	80–89	90+
1960	123	5	1	3	3	9	17	19	34	27	5
1970	163	9	1	7	2	7	19	37	38	38	5
1980	175	4	1	3	4	15	17	36	51	35	9
1990	195	1	3	3	5	6	8	40	49	64	16
2000	239	4	3	6	3	8	21	43	51	70	30
2001	220	-	2	6	3	6	22	32	47	79	23
2002	215	1	1	2	6	11	21	36	50	67	20
2003	217	2	2	2	4	7	18	31	53	72	26
2004	198	1	1	-	4	10	24	24	41	72	21
2005	215	3	1	2	3	12	22	29	44	62	37
2006	220	2	-	5	3	7	14	35	41	70	43
2007	227	1	-	1	3	2	21	36	55	73	35
2008	205	1	1	1	2	10	15	23	47	78	27
2009	229	2	1	2	3	7	21	38	46	77	32
2010	238	1	3	2	4	11	17	36	34	90	40
2011	248	1	-	2	2	10	15	45	45	92	36
2012	224	4	-	3	4	8	15	38	40	66	46
2013	246	2	1	-	2	12	16	39	50	74	50
2014	268	1	-	1	4	7	21	34	58	85	57
2015	252	2	1	1	1	8	18	38	41	96	46
2016	271	1	2	1	4	4	18	50	66	78	47
2017	249	-	1	2	1	11	15	48	54	71	46
2018	274	-	1	3	3	8	14	27	75	86	57
2019	263	-	-	2	1	3	16	37	66	81	57
2020	319	3	4	2	1	2	14	36	82	112	63
2021	271	2	-	2	-	5	19	42	57	94	50

Quelle: Zivilstandsstatistik

T\_2.3\_15



## Gestorbene Männer

nach Altersklasse, 1960–2021

Jahr	Verstorbene	Alter									
	Total	0–9	10–19	20–29	30–39	40–49	50–59	60–69	70–79	80–89	90+
1960	72	1	1	3	2	7	10	10	19	17	2
1970	93	5	1	5	1	6	14	26	12	22	1
1980	88	2	1	3	3	8	10	25	21	14	1
1990	107	1	2	2	2	6	6	23	33	29	3
2000	121	3	1	5	1	4	16	29	29	27	6
2001	112	-	1	4	3	6	14	23	25	31	5
2002	109	-	1	1	3	6	13	28	27	25	5
2003	103	-	1	2	3	2	9	21	29	30	6
2004	105	-	1	-	4	6	18	14	22	35	5
2005	113	2	1	1	2	10	16	22	22	26	11
2006	105	1	-	4	2	5	10	20	26	24	13
2007	115	-	-	1	2	1	10	26	34	32	9
2008	104	1	1	1	1	6	9	17	28	33	7
2009	115	-	-	2	2	3	15	24	24	35	10
2010	115	1	2	1	4	5	11	28	19	38	6
2011	126	-	-	1	2	8	9	28	32	36	10
2012	116	3	-	2	3	4	7	22	27	31	17
2013	123	-	1	-	-	9	10	22	25	31	25
2014	121	-	-	-	3	6	12	23	27	34	16
2015	122	2	-	-	-	7	10	21	28	42	12
2016	142	-	-	1	1	1	9	29	45	41	15
2017	127	-	1	2	-	10	9	30	36	28	11
2018	143	-	-	3	3	6	11	14	53	39	14
2019	129	-	-	1	1	3	11	23	34	35	21
2020	164	1	2	2	1	1	5	24	49	57	22
2021	138	2	-	2	-	4	11	30	36	40	13

Quelle: Zivilstandsstatistik

T\_2.3\_16

**Gestorbene Frauen**

nach Altersklasse, 1960–2021

Jahr	Verstorbene	Alter									
	Total	0–9	10–19	20–29	30–39	40–49	50–59	60–69	70–79	80–89	90+
1960	51	4	-	-	1	2	7	9	15	10	3
1970	70	4	-	2	1	1	5	11	26	16	4
1980	87	2	-	-	1	7	7	11	30	21	8
1990	88	-	1	1	3	-	2	17	16	35	13
2000	118	1	2	1	2	4	5	14	22	43	24
2001	108	-	1	2	-	-	8	9	22	48	18
2002	106	1	-	1	3	5	8	8	23	42	15
2003	114	2	1	-	1	5	9	10	24	42	20
2004	93	1	-	-	-	4	6	10	19	37	16
2005	102	1	-	1	1	2	6	7	22	36	26
2006	115	1	-	1	1	2	4	15	15	46	30
2007	112	1	-	-	1	1	11	10	21	41	26
2008	101	-	-	-	1	4	6	6	19	45	20
2009	114	2	1	-	1	4	6	14	22	42	22
2010	123	-	1	1	-	6	6	8	15	52	34
2011	122	1	-	1	-	2	6	17	13	56	26
2012	108	1	-	1	1	4	8	16	13	35	29
2013	123	2	-	-	2	3	6	17	25	43	25
2014	147	1	-	1	1	1	9	11	31	51	41
2015	130	-	1	1	1	1	8	17	13	54	34
2016	129	1	2	-	3	3	9	21	21	37	32
2017	122	-	-	-	1	1	6	18	18	43	35
2018	131	-	1	-	-	2	3	13	22	47	43
2019	134	-	-	1	-	-	5	14	32	46	36
2020	155	2	2	-	-	1	9	12	33	55	41
2021	133	-	-	-	-	1	8	12	21	54	37

Quelle: Zivilstandsstatistik

T\_2.3\_17

## Gestorbene

nach Geschlecht, Herkunft, Zivilstand und durchschnittlicher Lebensdauer, 1960–2019

Fünfjahresmittel	Total	Herkunft		Zivilstand			getrennt, geschieden	Lebensdauer Jahre
		Liechtensteiner	Ausländer	ledig	verheiratet	verwitwet		
<b>Verstorbene Männer pro Jahr</b>								
1960/64	79.8	67.6	12.2	23.0	40.4	16.2	0.2	62.23
1965/69	90.0	76.0	14.0	22.4	49.0	16.8	1.8	61.17
1970/74	94.0	77.8	16.2	23.4	52.6	15.8	2.2	61.69
1975/79	99.4	77.6	21.8	21.2	60.0	16.0	2.2	64.64
1980/84	90.2	67.8	22.4	18.2	55.8	14.6	1.6	64.47
1985/89	99.6	77.4	22.2	19.4	64.2	13.4	2.6	67.06
1990/94	100.6	75.2	25.4	17.0	65.8	13.2	4.6	68.35
1995/99	117.4	81.6	35.8	22.8	67.6	19.2	7.8	67.50
2000/04	110.0	79.2	30.6	17.8	68.6	15.6	8.0	69.91
2005/09	110.4	74.2	36.2	12.8	73.4	16.2	5.6	71.60
2010/14	120.2	80.6	39.6	17.8	72.4	18.6	11.4	72.61
2015/19	132.6	97.8	34.8	17.6	77.8	23.8	13.4	- 73.97
<b>Verstorbene Frauen pro Jahr</b>								
1960/64	62.6	50.8	11.8	18.4	17.6	26.4	0.2	65.38
1965/69	65.4	51.0	14.4	18.8	15.6	30.4	0.6	67.11
1970/74	69.2	52.8	16.4	16.4	18.2	32.4	2.2	69.32
1975/79	68.0	50.8	17.2	16.8	16.2	34.0	1.0	69.80
1980/84	76.0	62.0	14.0	14.4	21.4	38.8	1.4	72.77
1985/89	81.6	64.0	17.6	16.4	18.8	44.8	1.6	74.93
1990/94	88.6	68.0	20.6	16.6	21.6	48.6	1.8	74.64
1995/99	102.8	75.0	27.4	17.4	24.2	55.8	5.0	76.97
2000/04	107.8	85.0	22.8	19.8	22.6	59.8	5.6	76.99
2005/09	108.8	86.0	22.8	14.4	25.6	61.6	7.2	79.28
2010/14	124.6	98.6	26.0	19.0	27.2	66.8	11.6	79.13
2015/19	129.0	103.0	26.0	17.0	30.0	70.0	12.0	79.87

Quelle: Zivilstandsstatistik

T\_2.3\_19

### Erläuterung zur Tabelle:

Verheiratet: beinhaltet ab dem Jahr 2011 den Zivilstand eingetragene Partnerschaft.

Geschieden: beinhaltet ab dem Jahr 2011 den Zivilstand aufgelöste Partnerschaft.

Verwitwet: beinhaltet ab dem Jahr 2011 den Zivilstand verstorbener Partner

**Einbürgerungen**

nach Art, 1970–2021

Einbürgerungen	1970–2021	2016	2017	2018	2019	2020	2021
<b>Total</b>	<b>14 458</b>	<b>229</b>	<b>184</b>	<b>161</b>	<b>139</b>	<b>145</b>	<b>201</b>
Im Inland wohnhafte Personen	8 320	171	147	139	112	114	163
Ehemalige Liechtensteinerinnen	445	-	-	-	-	-	-
Frauen durch Heirat	822	.	.	.	.	-	-
Im ordentlichen Verfahren	771	16	5	19	16	16	19
Erleichterte Einbürgerung ausländischer Frauen liechtensteinischer Männer	507	12	9	10	10	17	17
Erleichterte Einbürgerung ausländischer Männer liechtensteinischer Frauen	469	8	8	11	7	8	10
Erleichterte Einbürgerung infolge längerfristigem Wohnsitz	2 475	131	123	97	74	72	115
Erleichterte Einbürgerung ausländischer Kinder liechtensteinischer Mütter	1 853	.	.	.	.	-	-
Verleihung aufgrund StGH-Urteil	836	4	-	1	3	-	1
Adoption	69	-	2	1	2	1	1
Legitimation	73	-	-	-	-	-	-
Im Ausland wohnhafte Personen	6 138	58	37	22	27	31	38
Erleichterte Einbürgerung ausländischer Kinder liechtensteinischer Mütter	859	.	.	.	.	-	-
Verleihung aufgrund StGH-Urteil	5 208	55	34	22	27	29	38
Einbürgerung durch Adoption	27	3	3	-	-	2	-
Einbürgerung durch Legitimation	32	-	-	-	-	-	-
Wiederaufnahme nach stillschweigendem Verzicht	9	-	-	-	-	-	-
Wiederaufnahme nach stillschweigendem Verzicht der Eltern	3	-	-	-	-	-	-

Quelle: Einbürgerungsstatistik

T\_2.3\_20

**Erläuterung zur Tabelle:**

Adoption, Legitimation: Einbürgerungen durch Adoption und Legitimation erstmals 1995 statistisch erfasst

Verleihung aufgrund StGH-Urteil: Verleihung der Staatsbürgerschaft an ausländische Kinder liechtensteinischer Mütter gemäss StGH-Urteil 1996/36 vom 24.4.1997.

## 2.4 Liechtensteiner im Ausland

- Im Ausland registrierte Liechtensteinerinnen und Liechtensteiner

---

### „kurz & bündig“

2021:

Registrierte Liechtensteinerinnen und Liechtensteiner im  
Ausland 3 912 in 76 Ländern



## Liechtensteiner im Ausland

nach Erdteil, 1960–2021

Jahr	Total	Europa	Asien	Afrika	Amerika	Australien/ Ozeanien
1960	2 776	2 594	5	25	151	1
1970	3 002	2 758	13	25	199	7
1980	3 056	2 818	23	35	164	16
1990	*	*	*	*	*	*
2000	2 546	2 302	41	20	154	29
2001	2 529	2 284	41	20	157	27
2002	*	*	44	21	158	22
2003	*	*	47	23	169	30
2004	*	*	51	23	175	30
2005	*	*	48	28	176	28
2006	3 068	2 769	51	28	190	30
2007	*	*	56	26	200	29
2008	*	*	59	24	204	30
2009	3 307	2 983	63	25	205	31
2010	3 401	3 064	67	25	215	30
2011	3 447	3 101	69	24	225	28
2012	3 500	3 151	64	24	235	26
2013	3 572	3 211	75	26	233	27
2014	3 578	3 209	81	26	236	26
2015	3 611	3 220	98	25	241	27
2016	3 811	3 310	123	39	298	41
2017	3 827	3 294	122	45	323	43
2018	3 839	3 303	132	46	315	43
2019	3 855	3 317	138	47	312	41
2020	3 870	3 338	128	45	318	41
2021	3 912	3 362	137	47	325	41

Quelle: EDA in Bern, Liechtensteinische Botschaften

T\_2.4\_01

### Erläuterung zur Tabelle:

Bei den schweizerischen Botschaften und Konsulaten sowie bei den liechtensteinischen Botschaften immatrikulierte Liechtensteiner einschliesslich Doppelbürger.

Bis 1993: Erhebung 1. August

Ab 1994: Erhebung 30. Juni

**Liechtensteiner in Europa**

nach Wohnland, 2012–2021

Wohnland	2012	2013	2014	2015	2016	2017	2018	2019	2020	2021
<b>Total</b>	<b>3 151</b>	<b>3 211</b>	<b>3 209</b>	<b>3 220</b>	<b>3 310</b>	<b>3 294</b>	<b>3 303</b>	<b>3 317</b>	<b>3 338</b>	<b>3 362</b>
Belgien	24	22	24	21	22	23	24	24	29	29
Bulgarien	*	*	*	*	*	*	*	*	1	1
Dänemark	2	2	2	2	2	3	2	2	4	4
Deutschland	148	147	148	149	199	197	207	212	212	214
Finnland	-	-	-	-	-	4	4	4	4	4
Frankreich	35	36	33	33	38	35	35	33	33	37
Griechenland	8	8	8	8	9	9	9	9	9	9
Irland	5	5	5	5	6	6	6	5	6	6
Italien	28	28	28	23	32	28	26	24	22	22
Kroatien	1	1	1	1	1	1	1	1	1	1
Luxemburg	4	4	4	4	4	3	2	2	2	2
Malta	*	*	*	*	*	*	*	2	2	2
Moldawien	*	*	*	1	2	2	2	2	2	-
Monaco	2	2	2	2	2	2	2	2	2	2
Montenegro	2	2	2	2	2	2	2	2	2	2
Niederlande	4	4	4	3	3	5	5	6	6	8
Norwegen	4	4	4	4	4	4	3	3	3	3
Österreich	1 070	1 083	1 081	1 085	1 083	1 086	1 089	1 083	1 080	1 079
Polen	-	-	-	-	-	-	3	3	3	4
Portugal	13	13	11	11	15	15	15	14	7	12
Rumänien	1	1	1	1	1	1	1	3	2	2
Russland	-	-	-	-	1	1	1	1	1	1
Schweden	10	10	9	8	16	14	14	17	18	22
Schweiz	1 703	1 750	1 749	1 754	1 711	1 683	1 687	1 684	1 713	1 702
Spanien	35	34	34	36	65	68	62	65	57	54
Tschechien	-	-	-	-	-	-	1	1	1	-
Türkei	11	11	11	14	21	23	20	27	28	41
Ungarn	1	1	1	1	1	1	1	1	1	-
Vereinigtes Königreich	40	43	47	52	70	78	79	85	87	98
Zypern	-	-	-	-	-	-	-	-	-	1

Quelle: EDA in Bern, SEM in Wabern, Liechtensteinische Botschaften

T\_2.4\_02



## Liechtensteiner in Amerika

nach Wohnland, 2012–2021

Wohnland	2012	2013	2014	2015	2016	2017	2018	2019	2020	2021
<b>Total</b>	<b>235</b>	<b>233</b>	<b>236</b>	<b>241</b>	<b>298</b>	<b>323</b>	<b>315</b>	<b>312</b>	<b>318</b>	<b>325</b>
Anguilla	-	1	1	1	1	1	1	1	1	1
Argentinien	19	21	21	25	26	26	28	32	32	28
Belize	1	1	1	1	1	1	1	1	1	1
Bolivien	5	5	5	5	5	5	5	5	5	5
Brasilien	23	23	28	23	33	33	29	30	32	32
Chile	-	-	-	-	-	1	1	1	1	1
Costa Rica	1	1	1	3	3	3	3	1	1	1
Dominikanische Republik	8	11	12	15	16	16	16	15	17	15
Ecuador	3	3	3	3	3	3	3	6	3	3
Guatemala	1	1	1	1	1	1	1	3	3	3
Kanada	53	45	44	42	53	53	53	49	54	53
Kolumbien	5	5	5	5	5	5	8	7	7	7
Kuba	-	-	-	-	-	1	1	1	-	-
Mexiko	4	5	3	3	8	8	8	5	5	9
Panama	2	-	-	-	3	3	3	1	1	1
Peru	2	2	2	3	3	3	5	5	5	5
Uruguay	3	2	2	2	2	2	2	2	2	2
USA	100	103	102	104	128	153	145	145	146	156
Venezuela	4	4	5	5	5	5	2	2	2	2

Quelle: EDA in Bern

T\_2.4\_03

**Liechtensteiner in Afrika**

nach Wohnland, 2012–2021

Wohnland	2012	2013	2014	2015	2016	2017	2018	2019	2020	2021
<b>Total</b>	<b>24</b>	<b>26</b>	<b>26</b>	<b>25</b>	<b>39</b>	<b>45</b>	<b>46</b>	<b>47</b>	<b>45</b>	<b>47</b>
Ägypten	1	1	1	1	5	5	4	4	5	5
Algerien	-	-	-	-	-	1	1	1	1	1
Elfenbeinküste	-	-	-	-	-	-	1	1	2	2
Kenia	-	1	1	1	2	1	1	2	2	2
Madagaskar	-	1	1	1	1	1	1	1	1	1
Marokko	-	1	1	-	-	-	-	-	-	-
Mauritius	5	5	5	5	5	5	5	5	2	2
Mosambik	-	-	-	-	1	1	1	1	-	-
Namibia	1	1	1	1	1	1	1	1	1	1
Reunion	-	-	-	-	-	-	-	1	1	1
Ruanda	-	-	-	-	-	-	-	-	-	1
Südafrika	10	10	10	10	18	24	24	24	23	23
Tansania	-	-	-	-	-	-	-	-	1	1
Tunesien	7	6	6	6	5	5	6	5	5	6
Uganda	-	-	-	-	1	1	1	1	1	1

Quelle: EDA in Bern

T\_2.4\_04

## Liechtensteiner in Asien, Australien und Ozeanien nach Wohnland, 2012–2021

Wohnland	2012	2013	2014	2015	2016	2017	2018	2019	2020	2021
<b>Total</b>	<b>90</b>	<b>102</b>	<b>107</b>	<b>125</b>	<b>164</b>	<b>165</b>	<b>175</b>	<b>179</b>	<b>169</b>	<b>178</b>
Arabische Emirate	5	4	5	8	9	10	10	10	7	7
Australien	19	20	20	20	35	37	37	34	34	34
China	2	3	3	6	8	8	9	12	10	9
Hongkong	1	1	2	3	7	11	12	12	12	14
Indien	-	-	-	-	-	-	3	3	3	3
Indonesien	-	-	-	2	1	1	1	1	1	1
Israel	8	9	9	9	10	9	9	9	9	9
Japan	8	10	10	10	11	11	11	10	12	12
Kambodscha	1	1	1	1	1	1	1	-	-	-
Katar	-	-	-	1	1	1	2	2	2	1
Libanon	-	-	-	-	-	-	1	1	1	-
Malaysia	6	6	6	6	6	6	11	12	13	13
Neuseeland	7	7	6	7	6	6	6	7	7	7
Oman	2	2	2	2	3	3	3	2	2	2
Pakistan	6	6	5	6	6	4	4	5	5	5
Papua Neuguinea	-	-	-	-	1	1	-	1	1	-
Philippinen	5	13	18	21	26	23	21	22	16	18
Saudi-Arabien	2	2	2	-	-	-	-	-	-	-
Singapur	4	5	6	7	14	13	14	15	14	20
Sri Lanka	1	1	1	1	1	1	1	1	1	1
Südkorea	-	-	-	1	1	-	-	-	-	-
Taiwan	1	1	1	1	1	1	1	1	1	1
Thailand	11	10	9	12	15	17	17	17	17	20
Vietnam	1	1	1	1	1	1	1	2	1	1

Quelle: EDA in Bern

T\_2.4\_05



## 2.5 Nachhaltige Entwicklung

- Indikatoren für eine nachhaltige Entwicklung

---

### „kurz & bündig“

Bewertung der 55 Indikatoren im 2022:

Positiv 35 (2021: 33)

Negativ 13 (13)

Neutral 7 (9)

## Indikatoren für eine nachhaltige Entwicklung 2022

Thema	Indikator	Gewünschte Entwicklung	Trend	Bewertung
Lebensbedingungen	Gewaltdelikte	↘	→	≈
	Getötete und Verletzte im Strassenverkehr	↘	↘	+
	Wohnkosten	↘	↗	-
	Wanderungssaldo	⇄	→	+
	Bezieher wirtschaftlicher Sozialhilfe	↘	↗	-
Gesundheit	Sterberate	↘	→	≈
	Gesamfruchtbarkeitsrate	↗	↘	-
	Lebenserwartung bei der Geburt	↗	↗	+
	Lebenserwartung mit 65 Jahren	↗	↗	+
Sozialer Zusammenhalt	Ungleichheit der Erwerbsverteilung	↘	↗	-
	Gymnasialquote von In- und Ausländern	↗	↗	+
	Frühzeitige Schulabgänger nach Staatsangehörigkeit	↘	↘	+
	Frauenanteil im Landtag	↗	↗	+
Internationale Zusammenarbeit	Öffentliche Entwicklungshilfe	↗	↘	-
	Mitgliedschaft in internationalen Organisationen	↗	↗	+
Bildung und Kultur	Bildungsausgaben	⇄	↘	-
	Lesefähigkeit der 15-Jährigen	↗	↗	+
	Frühzeitige Schulabgänger	↘	↘	+
	Bevölkerung mit tertiärer Ausbildung	↗	↗	+
	Betreuungsverhältnis der Schüler	⇄	↘	+
	Anzahl Vereine	↗	↗	+
Arbeit	Lohnunterschiede zwischen Frauen und Männern	↘	↘	+
	Berufliche Stellung nach Geschlecht	↗	↗	+
	Erwerbsquote	↗	↗	+
	Erwerbsquote älterer Arbeitnehmer	↗	↗	+
	Arbeitslosenquote	↘	↘	+
	Jugendarbeitslosigkeit	↘	↘	+
	Working Poor	↘	↘	+
	Pendleranteil	⇄	↗	-

Thema	Indikator	Gewünschte Entwicklung	Trend	Bewertung
Wirtschaft	Bruttonationaleinkommen pro Einwohner	↗	↗	+
	Fiskalquote der öffentlichen Haushalte	↔	↗	-
	Umweltbezogene Abgaben	↗	↘	-
	Arbeitsproduktivität	↗	→	≈
	Patentanmeldungen	↗	↗	+
	Siedlungsabfälle	↘	↗	-
	Abfall-Recyclingquote	↗	↗	+
Mobilität	Motorisierungsquote	↘	↘	-
	Umweltfreundlicher Personenverkehr	↗	↗	-
	CO <sub>2</sub> -Ausstoss von neuen Personenwagen	↘	→	≈
Energie und Klima	Energieverbrauch	↘	↘	+
	Energieintensität der Volkswirtschaft	↘	↘	+
	Erneuerbare Energie	↗	→	≈
	Treibhausgasemissionen	↘	↘	+
	CO <sub>2</sub> -Intensität der Volkswirtschaft	↘	↘	+
Natürliche Ressourcen	Siedlungsfläche	↔	↗	-
	Siedlungsfläche pro Einwohner	↔	→	+
	Ökologische Qualität des Waldes	↗	↗	+
	Trinkwasserverbrauch	↘	↘	+
	Ökologische Ausgleichsflächen	↗	↗	+
	Nitratgehalt im Grundwasser	↘	↘	+
	Stickstoffdioxid-Konzentration	↘	↘	+
	Ozon-Konzentration	↘	↘	+
	Feinstaub-Konzentration	↘	↘	+
	Brutvogelarten	↗	→	≈
	Fischarten	↗	→	≈

Quelle: Indikatoren für eine nachhaltige Entwicklung

T\_2.5\_01

**Erläuterung zur Tabelle:**

Gewünschte Entwicklung	Trend	Bewertung
↗ Zunahme	↗ Zunahme	+
↘ Abnahme	↘ Abnahme	-
↔ Stabilität	→ Keine wesentliche Veränderung	≈

+ Positiv (in Richtung Nachhaltigkeit)  
 - Negativ (weg von der Nachhaltigkeit)  
 ≈ Neutral





## 3 ARBEIT UND ERWERB

### 3.1 Erwerbstätige, Beschäftigte

- Beschäftigte, Vollzeitäquivalente
- Erwerbstätige Wohnbevölkerung
- Grenzgängerinnen und -gänger
- Pendlerströme

### 3.2 Arbeitsmarkt

- Arbeitslose und Arbeitslosenquote
- Stellensuchende

### 3.3 Löhne und Gehälter

- Erwerbseinkommen der AHV-Versicherten
- Monatlicher Bruttolohn (Median)



### 3 ARBEIT UND ERWERB

#### Beschäftigung zurück auf Wachstumspfad

Für 2021 wurde im Vorjahresvergleich eine Zunahme von 2.5% auf insgesamt 41 352 Beschäftigte ausgewiesen. Diese Zunahme lag über dem jährlichen Zuwachs seit 2012 von 1.6% und auch über dem seit 2017 von 1.7%. Allerdings kam es 2020 aufgrund der Covid-19-Pandemie zu erheblichen Einschränkungen im Berufs- und Freizeitalltag, wodurch im Vergleich zu 2019 ein Rückgang von 0.7% auf 40 328 Beschäftigte zu beobachten war.

#### Drei von fünf wohnen im Ausland

Per 31. Dezember 2021 waren 23 249 im Ausland wohnhafte Personen in Liechtenstein als Beschäftigte gemeldet. Dies entspricht 56.2% aller Beschäftigten. Die Zahl der im Ausland wohnhaften Arbeitskräfte erhöhte sich gegenüber 2020 um 738 Personen respektive 3.3%. Mit einem Anteil von 58.9% pendelten fast zwei Drittel aus der Schweiz, ein gutes weiteres Drittel (36.9%) kam aus Österreich zur Arbeit nach Liechtenstein. 2.9% der im Ausland lebenden Arbeitskräfte waren in Deutschland und 1.3% in einem anderen Land ansässig.

#### Im Ausland wohnhafte Beschäftigte

31.12.2021

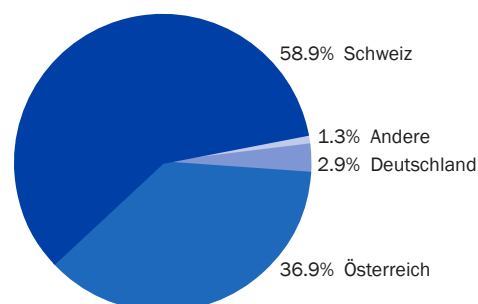

Quelle: Beschäftigungsstatistik

A\_3.0\_01

#### Dienstleistungssektor gewinnt an Bedeutung

Werden die Zunahmen der Beschäftigten nach Sektor betrachtet, so sind Sektor 1 Landwirtschaft und Sektor 2 Industrie in den letzten 5 Jahren mit einem durchschnittlichen Anstieg von 0.2% bzw. 0.4% weniger stark gewachsen als Sektor 3 Dienstleistungen mit 2.4% Zuwachs pro Jahr. Insgesamt verfügte 2021 der Sektor 3 mit einem Anteil von 64.1% an den Beschäftigten über das grösste Gewicht. Auf den Sektor 2 entfielen 35.3% und auf den Sektor 1 0.7% der Beschäftigten.

#### Sieben von zehn arbeiten Vollzeit

70.1% aller Beschäftigten arbeiteten 2021 Vollzeit und 29.9% Teilzeit. Im zehnjährigen Zeitfenster zeigt sich der Anteil an Vollzeitbeschäftigten sinkend; seit 2012 ist ein Rückgang um 4.5 Prozentpunkte zu beobachten. Während 2021 im Industriesektor 87.0% der Beschäftigten Vollzeit arbeiteten, lag der Anteil im Dienstleistungssektor mit 60.7% deutlich tiefer. Im Landwirtschaftssektor arbeiteten 80.3% der Beschäftigten Vollzeit.

#### Arbeitslosenquote gesunken

Im Jahr 2021 waren durchschnittlich 334 Personen als arbeitslos registriert, was einer Arbeitslosenquote von 1.6% entspricht. Im langjährigen Vergleich seit 2006 ist dies der zweitiefste Wert seit 2019 mit 1.5%.

#### Geschlechtsspezifisches Lohngefälle verringert

Im Jahr 2020 betrug der mittlere Bruttomonatslohn der in Liechtenstein beschäftigten Personen CHF 6 852 (Medianlohn). Gegenüber 2018 stieg der mittlere Bruttolohn um 2.7%. Der monatliche Bruttolohn der Frauen lag im Jahr 2020 um 14.0% tiefer als jener der Männer. In den letzten 10 Jahren hat sich die Lohndifferenz zwischen Frauen und Männern um 3.2 Prozentpunkte verringert. Bei den Frauen belief sich der mittlere Bruttomonatslohn 2020 auf CHF 6 270 und bei den Männern auf CHF 7 287.

## METHODEN UND DATENQUELLEN

Arbeitslosenstatistik	In der Arbeitslosenstatistik werden auf Monatsbasis ausgewiesen: Arbeitslosenquote und Struktur der Arbeitslosen, Arbeitslose mit Anspruch auf Taggeld, ausgesteuerte Arbeitslose, Stellensuchende und offene Stellen. Als Datenquelle dient die AVALV-Datenbank des Amtes für Volkswirtschaft.
Beschäftigungsstatistik	Das Liechtensteinische Unternehmensregister des Amtes für Statistik (LUR) ermöglicht die differenzierte Auswertung nach Beschäftigten und Arbeitsplätzen. Seit September 1998 sind alle Betriebe verpflichtet, ihre Personalmutationen dem LUR zu melden. Die Meldepflichtigen liefern insbesondere Angaben zum Beschäftigungsgrad der Personen. Dies ermöglicht die Berechnung der Beschäftigung in sogenannten Vollzeitäquivalenten.
Lohnstatistik	Datenquellen für die liechtensteinische Lohnstatistik sind einerseits die Lohnmeldungen der Arbeitgeber, die von der liechtensteinischen Steuerverwaltung elektronisch erfasst werden, sowie andererseits bestimmte Personenmerkmale aus dem Liechtensteinischen Unternehmensregister. In der Lohnstatistik werden die mittleren Bruttomonatslöhne (Medianlöhne) nach Branche, Geschlecht, Voll- und Teilzeitbeschäftigung, Alter, Wohnsitz, Staatsbürgerschaft und Unternehmensgrösse aufgegliedert.
Volkszählungen	Siehe Methoden und Datenquellen im Kapitel 2 „Bevölkerung und Wohnverhältnisse“. Von jeder in Liechtenstein wohnhaften Person wurden bezüglich Erwerbsleben u. a. folgende Merkmale erhoben: Wohngemeinde, Ausbildung, berufliche Tätigkeit und Stellung im Beruf, Arbeitsort, Verkehrsmittel und Zeitbedarf für den Arbeitsweg.

## GLOSSAR

Arbeitslose	<p>Als Arbeitslose gelten Personen, die beim Amt für Volkswirtschaft registriert, ohne Arbeit und vermittlungsfähig sind. Dabei ist unwesentlich, ob ein Anspruch auf Arbeitslosenentschädigung besteht oder nicht.</p> <p>Personen im Zwischenverdienst zählen zu den Arbeitslosen gemäss früherer Definition, obwohl sie über eine Arbeit verfügen.</p>
Arbeitslosenquote	<p>Die Arbeitslosenquote zeigt das Verhältnis der „Arbeitslosen“ zu den „Erwerbspersonen“. Als Erwerbspersonen gelten die in Liechtenstein wohnhaften Erwerbstätigen (inklusive Wegpendler, aber ohne Zupendler) und die Arbeitslosen. Die Arbeitslosen werden als Erwerbspersonen gezählt, weil sie für einen Erwerb zur Verfügung stehen. Die Arbeitslosenquote wird seit Dezember 2006 nach Geschlecht, Altersklasse und Staatsbürgerschaft berechnet. Die frühere Arbeitslosenquote ist unter „Arbeitslose zuzüglich Personen im Zwischenverdienst im Verhältnis zu den Beschäftigten“ ausgewiesen.</p>
Berufsgruppen	<p>Die Berufsgruppe bezeichnet die zuletzt ausgeübte Tätigkeit des Arbeitslosen. Bei Personen, die erstmals eine Stelle suchen und über keinen Beruf verfügen, wird der gewünschte Beruf erfasst. Die Berufe werden gemäss der Schweizer Berufsnomenklatur SBN 2000 zusammengefasst.</p>
Beschäftigte	<p>Alle Personen, die eine Stunde oder mehr pro Woche erwerbstätig sind, sind dem Liechtensteini-schen Unternehmensregister zu melden, unabhängig davon, ob sie einer bezahlten Arbeit nachgehen oder unentgeltlich tätig sind. Bis 2009 wurden nur Personen erfasst, die mehr als sechs Stunden pro Woche einer Arbeit nachgingen. Als Beschäftigte gelten alle Personen, die bei einem Unternehmen oder Haushalt beschäftigt sind. Insbesondere sind dies Angestellte und Selbstän-digerwerbende sowie mitarbeitende Familienmitglieder und Lehrlinge.</p>
Bruttomonatslohn	<p>Der Bruttomonatslohn berechnet sich in der Lohnstatistik als ein Zwölftel des Bruttojahreslohns bei einem Beschäftigungsgrad von 100% und ganzjähriger Beschäftigung. Der Bruttojahreslohn umfasst die vom Arbeitgeber im Berichtsjahr gezahlten Geldleistungen vor Abzug der Steuern und der vom Arbeitgeber einbehaltenen Arbeitnehmerbeiträge an die Sozialversicherungen (AHV/IV/FAK, ALV, NBU, Pensionsversicherung, Krankenkasse). Zum Bruttojahreslohn zählen insbesondere auch der 13. Monatslohn, Mitarbeiterbeteiligungen, Prämien, Dienstaltersgeschenke, Überzeitvergütungen, Schicht- und Nachtarbeitszulagen, Sonn- und Feiertagsentschädigungen sowie Abgangsentschädigungen.</p>
Erwerbspersonen	<p>Die Erwerbstätigen und die Arbeitslosen bilden die Erwerbspersonen.</p>

## GLOSSAR

Erwerbstätige Einwohner	Erwerbstätige Einwohner sind in Liechtenstein ansässige Personen, die während einer Stunde oder mehr pro Woche einer bezahlten Arbeit nachgehen oder unentgeltlich tätig sind. Bis 2009 wurden nur Personen erfasst, die mehr als sechs Stunden pro Woche einer Arbeit nachgingen.
Erwerbseinkommen AHV-Versicherte	Erwerbseinkommen der im Inland beschäftigten AHV-pflichtigen Personen (erwerbstätige Wohnbevölkerung abzüglich Wegpendler zuzüglich Zupendler) sowie die zur Berechnung der AHV-Beiträge verwendeten Einkommen der nicht erwerbstätigen und der freiwillig AHV-Versicherten.
NOGA	Bei der NOGA (Nomenclature Générale des Activités économiques) handelt es sich um die schweizerische Version der europäischen Systematik der Wirtschaftszweige NACE. Ab dem Jahr 2008 sind die Angaben gemäss der NOGA 2008 ausgewiesen, welche die NOGA 2002 ablöste. Die NOGA 2002 basiert auf der europäischen Systematik der Wirtschaftszweige NACE Rev. 1.1 und die NOGA 2008 auf der NACE Rev. 2. Bei der NOGA 2008 wechseln im Vergleich zur NOGA 2002 gewisse wirtschaftliche Tätigkeiten vom Sektor 1 Landwirtschaft in den Sektor 3 Dienstleistungen und vom Sektor 2 Industrie in den Sektor 3. Somit verzeichnet der Sektor 3 Dienstleistungen allein durch die Verwendung der NOGA 2008 einen gewissen Zuwachs.
Median	Der Median ist der Wert, welcher eine berücksichtigte Gesamtheit in zwei gleich grosse Gruppen teilt, wenn man die Werte der Grösse nach ordnet. Der Medianlohn bezeichnet somit die Mitte zwischen der oberen und der unteren Hälfte der Lohnskala. Für die eine Hälfte der Arbeitsplätze liegt der Bruttolohn über, für die andere Hälfte unter diesem Wert.
Stellensuchende	Alle arbeitslosen und nichtarbeitslosen Personen, welche beim Amt für Volkswirtschaft gemeldet sind und eine Stelle suchen.
Teilzeitbeschäftigte	Bei Teilzeitbeschäftigten handelt es sich um Beschäftigte, deren normale Arbeitszeit 2% bis 89% der regulären Arbeitszeit beträgt. Bis 2009 waren es 15% bis 89% der regulären Arbeitszeit.
Vollzeitbeschäftigte	Bei Vollzeitbeschäftigten handelt es sich um Beschäftigte, deren normale Arbeitszeit 90% oder mehr der regulären Arbeitszeit beträgt.

## GLOSSAR

Vollzeitäquivalente	Die Vollzeitäquivalente der Beschäftigten entsprechen der Zahl der auf Normalarbeitszeit umgerechneten Beschäftigungsverhältnisse. Zwei Beschäftigungsverhältnisse mit einem Umfang von 80% und 20% der Normalarbeitszeit ergeben ein Vollzeitäquivalent.
Wegpendler	Personen, die in Liechtenstein wohnen und im Ausland arbeiten. Wegpendler sind alle Grenzgänger ins Ausland.
Wirtschaftssektor	<p>Die nach der NOGA zugeteilten Wirtschaftszweige werden zu drei Wirtschaftssektoren zusammengefasst:</p> <ul style="list-style-type: none"><li>• Sektor 1: Landwirtschaft</li><li>• Sektor 2: Industrie</li><li>• Sektor 3: Dienstleistungen</li></ul> <p>Die Wirtschaftssektoren ab dem Jahr 2008 sind gemäss der NOGA 2008 ausgewiesen, was zu gewissen Verschiebungen zwischen den Wirtschaftssektoren führt (siehe NOGA).</p>
Zwischenverdienst	Als Zwischenverdienst gilt jedes Einkommen aus selbständiger oder unselbständiger Erwerbstätigkeit, das ein Bezüger von Arbeitslosenentschädigung zur Vermeidung oder Verringerung der Arbeitslosigkeit in der Bezugsperiode erzielt.
Zupendler	Personen, die im Ausland wohnen und in Liechtenstein arbeiten. Zupendler sind alle Grenzgänger aus dem Ausland.





### 3.1 Erwerbstätige, Beschäftigte

- Beschäftigte, Vollzeitäquivalente
- Erwerbstätige Wohnbevölkerung
- Grenzgängerinnen und -gänger
- Pendlerströme

---

#### „kurz & bündig“

31.12.2021:

In Liechtenstein beschäftigte Personen 41 352

Erwerbstätige Einwohnerinnen und Einwohner 20 340

davon in Liechtenstein erwerbstätig 18 103

Im Ausland wohnhafte Beschäftigte 23 249

Vollzeitbeschäftigte 28 981

Teilzeitbeschäftigte 12 371

## Gesamtbeschäftigung per 31.12.2021 – Übersicht

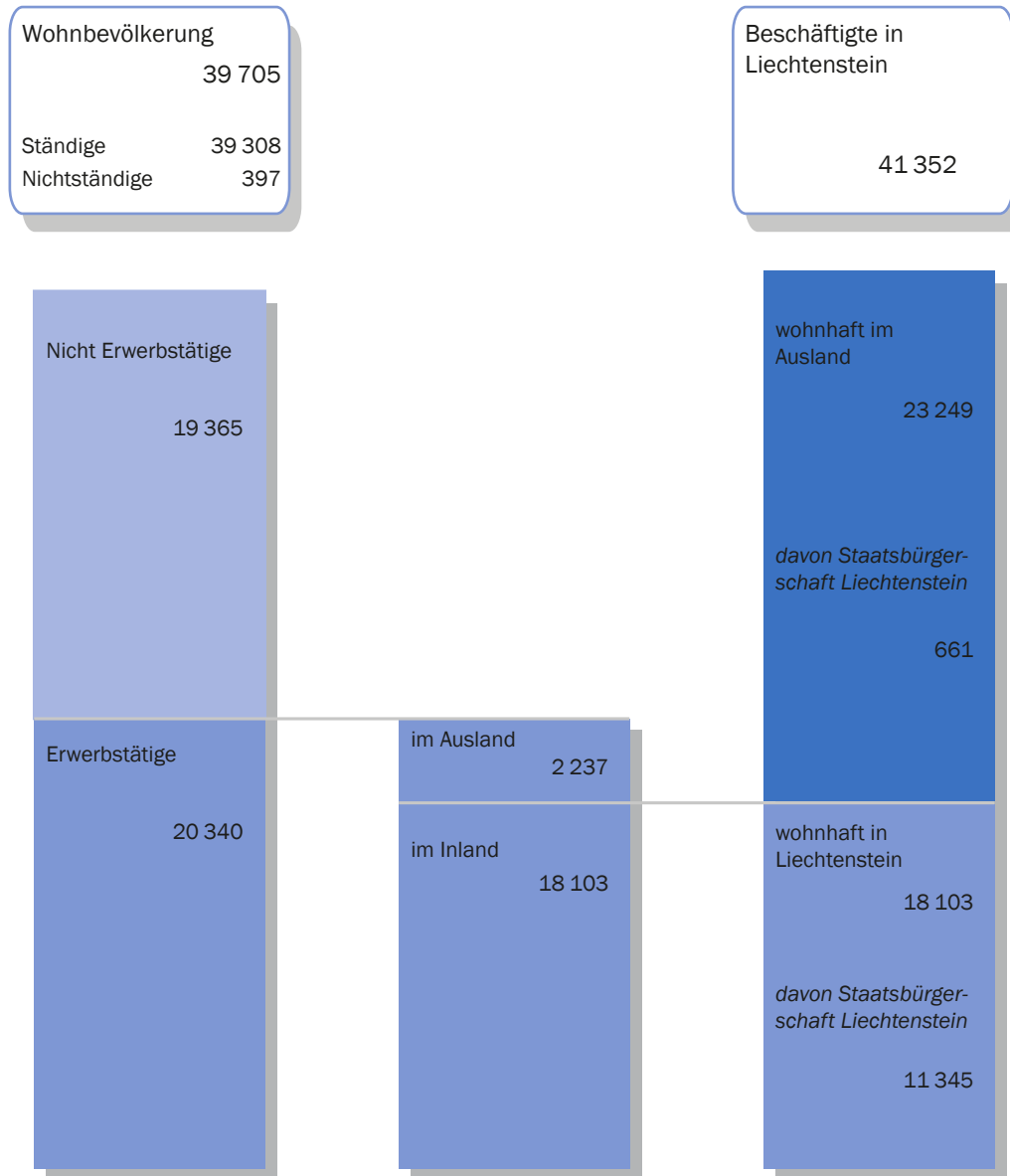

Quelle: Beschäftigungsstatistik

A\_3.1\_01

## Beschäftigung in Liechtenstein

nach In- und Ausland sowie Herkunft, 1998–2021

per 31.12.	Einwohner	Beschäftigte		Erwerbstätige Einwohner		Zupendler	
		Gesamt	davon Ausländer		davon Wegpendler		
1998	32 075	23 855	14 357	60.2%	15 915	988	8 928
1999	32 973	25 343	15 419	60.8%	16 668	1 066	9 741
2000	33 359	26 797	16 960	63.3%	16 710	1 105	11 192
2001	34 146	28 783	18 728	65.1%	17 011	1 136	12 908
2002	34 414	28 814	18 805	65.3%	16 886	1 102	13 030
2003	34 770	29 055	19 081	65.7%	16 824	1 182	13 413
2004	34 951	29 533	19 506	66.0%	16 768	1 146	13 911
2005	35 274	30 170	20 035	66.4%	16 872	1 205	14 503
2006	35 536	31 074	20 700	66.6%	17 223	1 287	15 138
2007	35 762	32 435	21 883	67.5%	17 575	1 382	16 242
2008	35 981	33 415	22 621	67.7%	17 758	1 371	17 028
2009	36 315	32 877	22 130	67.3%	17 610	1 437	16 704
2010	36 525	34 334	23 187	67.5%	18 280	1 516	17 570
2011	36 848	35 253	23 933	67.9%	18 924	1 950	18 279
2012	37 182	35 829	24 522	68.4%	19 041	1 952	18 740
2013	37 484	36 224	24 921	68.8%	18 994	1 910	19 140
2014	37 706	36 680	25 315	69.0%	19 007	1 878	19 551
2015	38 056	36 755	25 399	69.1%	19 119	2 016	19 652
2016	38 281	37 453	25 983	69.4%	19 214	2 000	20 239
2017	38 568	38 661	27 090	70.1%	19 398	2 036	21 299
2018	38 784	39 635	27 897	70.4%	19 600	2 003	22 038
2019	39 162	40 611	28 749	70.8%	19 948	2 052	22 715
2020	39 433	40 328	28 481	70.6%	19 991	2 174	22 511
2021	39 705	41 352	29 346	71.0%	20 340	2 237	23 249

Quelle: Beschäftigungsstatistik

T\_3.1\_02

### Erläuterung zur Tabelle:

Einwohner: Ständige und nichtständige Bevölkerung per 31. Dezember.

Erwerbstätige Einwohner 2011: Eine erweiterte Erhebung erfasste rund 580 zusätzliche Erwerbstätige, wobei rund 440 dieser Personen im Ausland arbeiteten.  
Wegpendler: Grenzgänger ins Ausland (Liechtensteiner und Ausländer).

Zupendler: Grenzgänger aus dem Ausland (Liechtensteiner und Ausländer).

Bis 2009: Beschäftigte mit einem Beschäftigungsgrad von 15% und mehr.

Ab 2010: Beschäftigte mit einem Beschäftigungsgrad von 2% und mehr.

## Beschäftigte in Liechtenstein

nach Wirtschaftssektor, 1980–2021

Jahr	Total		Sektor 1		Sektor 2		Sektor 3	
			Landwirtschaft		Industrie		Dienstleistungen	
1980	14 840	100%	435	2.9%	8 203	55.3%	6 202	41.8%
1990	19 905	100%	351	1.8%	10 581	53.2%	8 973	45.0%
2000	26 797	100%	338	1.3%	12 136	45.3%	14 323	53.5%
2001	28 783	100%	359	1.2%	13 032	45.3%	15 392	53.5%
2002	28 814	100%	366	1.3%	12 927	44.9%	15 521	53.9%
2003	29 055	100%	386	1.3%	13 073	45.0%	15 596	53.7%
2004	29 533	100%	385	1.3%	13 050	44.2%	16 098	54.5%
2005	30 170	100%	381	1.3%	13 242	43.9%	16 547	54.8%
2006	31 074	100%	398	1.3%	13 569	43.7%	17 107	55.1%
2007	32 435	100%	372	1.1%	14 096	43.5%	17 967	55.4%
2008	33 415	100%	263	0.8%	14 101	42.2%	19 051	57.0%
2009	32 877	100%	261	0.8%	13 582	41.3%	19 034	57.9%
2010	34 334	100%	272	0.8%	13 944	40.6%	20 118	58.6%
2011	35 253	100%	277	0.8%	13 875	39.4%	21 101	59.9%
2012	35 829	100%	270	0.8%	14 100	39.4%	21 459	59.9%
2013	36 224	100%	275	0.8%	14 248	39.3%	21 701	59.9%
2014	36 680	100%	283	0.8%	14 241	38.8%	22 156	60.4%
2015	36 755	100%	285	0.8%	14 096	38.4%	22 374	60.9%
2016	37 453	100%	245	0.7%	14 205	37.9%	23 003	61.4%
2017	38 661	100%	249	0.6%	14 481	37.5%	23 931	61.9%
2018	39 635	100%	251	0.6%	14 835	37.4%	24 549	61.9%
2019	40 611	100%	251	0.6%	14 815	36.5%	25 545	62.9%
2020	40 328	100%	259	0.6%	14 565	36.1%	25 504	63.2%
2021	41 352	100%	274	0.7%	14 588	35.3%	26 490	64.1%

Quelle: Beschäftigungsstatistik

T\_3.1\_03

**Erläuterung zur Tabelle:**

Sektor Landwirtschaft: 2008 Rückgang infolge der Einführung der neuen NOGA-Systematik.

Bis 2009: Beschäftigte mit einem Beschäftigungsgrad von 15% und mehr.

Ab 2010: Beschäftigte mit einem Beschäftigungsgrad von 2% und mehr.

## Zupendler aus dem Ausland

nach Wirtschaftssektor, 1980–2021

Jahr	Total		Sektor 1		Sektor 2		Sektor 3	
			Landwirtschaft		Industrie		Dienstleistungen	
1980	3 297	100%	13	0.4%	2 781	81.9%	503	14.8%
1990	6 885	100%	16	0.2%	4 962	72.1%	1 907	27.7%
2000	11 192	100%	39	0.3%	6 400	57.2%	4 753	42.5%
2001	12 908	100%	42	0.3%	7 211	55.9%	5 655	43.8%
2002	13 030	100%	32	0.2%	7 297	56.0%	5 701	43.8%
2003	13 413	100%	44	0.3%	7 525	56.1%	5 844	43.6%
2004	13 911	100%	46	0.3%	7 661	55.1%	6 204	44.6%
2005	14 503	100%	51	0.4%	7 886	54.4%	6 566	45.3%
2006	15 138	100%	58	0.4%	8 099	53.5%	6 981	46.1%
2007	16 242	100%	61	0.4%	8 642	53.2%	7 539	46.4%
2008	17 028	100%	14	0.1%	8 773	51.5%	8 241	48.4%
2009	16 704	100%	16	0.1%	8 413	50.4%	8 275	49.5%
2010	17 570	100%	19	0.1%	8 658	49.3%	8 893	50.6%
2011	18 279	100%	20	0.1%	8 710	47.7%	9 549	52.2%
2012	18 740	100%	17	0.1%	8 963	47.8%	9 760	52.1%
2013	19 140	100%	15	0.1%	9 175	47.9%	9 950	52.0%
2014	19 551	100%	23	0.1%	9 258	47.4%	10 270	52.5%
2015	19 652	100%	28	0.1%	9 211	46.9%	10 413	53.0%
2016	20 239	100%	21	0.1%	9 394	46.4%	10 824	53.5%
2017	21 299	100%	32	0.2%	9 656	45.3%	11 611	54.5%
2018	22 038	100%	36	0.2%	9 902	44.9%	12 100	54.9%
2019	22 715	100%	36	0.2%	9 864	43.4%	12 815	56.4%
2020	22 511	100%	37	0.2%	9 684	43.0%	12 790	56.8%
2021	23 249	100%	44	0.2%	9 728	41.8%	13 477	58.0%

Quelle: Beschäftigungsstatistik

T\_3.1\_04

**Erläuterung zur Tabelle:**

Sektor Landwirtschaft: 2008 Rückgang infolge der Einführung der neuen NOGA-Systematik.

Bis 2009: Zupendler mit einem Beschäftigungsgrad von 15% und mehr.

Ab 2010: Zupendler mit einem Beschäftigungsgrad von 2% und mehr.

**Beschäftigte in Liechtenstein**

nach Wohnsitz und Arbeitsort, 31.12.2021

Voll- und Teilzeitbeschäftigte in												
Wohnsitz	Liechtenstein	Vaduz	Triesen	Balzers	Triesenberg	Schaan	Planken	Eschen	Mauren	Gamprin	Ruggell	Schellenberg
<b>Total</b>	<b>41 352</b>	<b>10 922</b>	<b>3 560</b>	<b>3 364</b>	<b>942</b>	<b>9 871</b>	<b>70</b>	<b>5 233</b>	<b>2 235</b>	<b>3 042</b>	<b>1 932</b>	<b>181</b>
Liechtenstein	18 103	5 541	1 856	1 505	646	4 041	55	1 717	907	985	696	154
Vaduz	2 636	1 467	242	111	45	449	1	137	55	79	48	2
Triesen	2 572	764	802	217	73	443	2	99	44	92	34	2
Balzers	1 991	569	168	803	35	245	-	68	30	51	20	2
Triesenberg	1 295	382	129	67	419	176	-	47	19	35	19	2
Schaan	2 781	757	155	99	27	1 336	11	158	64	116	55	3
Planken	200	40	14	5	1	73	38	11	2	8	8	-
Eschen	2 127	482	112	59	16	418	-	684	123	158	63	12
Mauren	2 113	462	120	72	12	448	2	301	480	131	75	10
Gamprin	808	202	43	26	7	178	1	74	34	194	44	5
Ruggell	1 083	301	51	44	11	185	-	84	30	74	298	5
Schellenberg	497	115	20	2	-	90	-	54	26	47	32	111
Ausland	23 249	5 381	1 704	1 859	296	5 830	15	3 516	1 328	2 057	1 236	27
Schweiz	13 694	3 629	1 216	1 602	144	3 235	8	1 518	522	1 254	559	7
Österreich	8 574	1 621	421	216	78	2 422	5	1 807	668	710	607	19
Deutschland	672	94	37	27	12	139	-	168	89	44	61	1
Andere	309	37	30	14	62	34	2	23	49	49	9	-

Quelle: Beschäftigungsstatistik

T\_3.1\_05

**Erläuterung zur Tabelle:**

Beschäftigte mit einem Beschäftigungsgrad von 2% und mehr.

## Beschäftigte in Liechtenstein

nach Wirtschaftszweig, Staatsbürgerschaft und Geschlecht, 31.12.2021

Wirtschaftszweig	Voll- und Teilzeitbeschäftigte								
	Total	Liechtensteiner		Ausländer				Drittländer	
		Frauen	Männer	Schweiz		EWR-Länder			
				Frauen	Männer	Frauen	Männer	Frauen	Männer
<b>Total</b>	<b>41 352</b>	<b>5 583</b>	<b>6 423</b>	<b>3 671</b>	<b>5 620</b>	<b>6 649</b>	<b>11 503</b>	<b>848</b>	<b>1 055</b>
Sektor 1	274	30	121	13	28	10	11	16	45
A Land- u. Forstw., Fischerei	274	30	121	13	28	10	11	16	45
Sektor 2	14 588	746	2 075	716	2 134	1 832	6 243	228	614
B Bergbau, Gew. v. Steinen u. Erden	82	3	14	1	12	2	47	-	3
CA H.v. Nahrung, Getränken, Tabakerzgn.	1 725	70	79	98	170	342	850	32	84
CB H.v. Textilien, Bekleidung, Schuhen	94	20	7	18	21	22	1	3	2
CC H.v. Holzwaren, Papier, Druckerzgn.	419	44	136	22	84	12	102	2	17
CD-CF H.v. chem. u. pharmazeut. Erzgn.	95	6	11	9	17	12	28	-	12
CG H.v. Gummi-, Kunststoff-, Glas-, Keramikwa.	356	38	34	42	31	97	78	21	15
CH Metallerzeugung u. -bearb., Metallerzgn.	1 229	67	258	74	266	87	407	10	60
CI H.v. EDV-Geräten, elektron. u. opt. Erzgn.	702	49	106	98	225	63	138	9	14
CJ H.v. elektrischen Ausrüstungen	363	33	41	13	30	89	133	13	11
CK Maschinenbau	2 864	86	272	124	383	454	1 318	83	144
CL Fahrzeugbau	2 368	56	188	45	221	278	1 502	27	51
CM Sonst. Warenh.; Rep. u. Install. Maschinen	1 317	103	119	99	174	276	519	12	15
D-E Energie- u. Wasserversorg.; Abfallentsorg.	326	28	133	18	67	15	59	-	6
F Baugewerbe	2 648	143	677	55	433	83	1 061	16	180
Sektor 3	26 490	4 807	4 227	2 942	3 458	4 807	5 249	604	396
G Handel; Instandhalt. u. Rep. v. Fahrzeugen	2 984	461	487	361	449	437	649	77	63
H Verkehr u. Lagerei	935	100	168	54	173	54	340	6	40
I Gastgewerbe	935	102	81	72	27	306	239	67	41
JA Verlagswesen, audiovis. Medien u. Rundfunk	182	41	46	21	21	17	33	3	-
JB Telekommunikation	140	10	28	11	38	13	36	2	2
JC Informatik- u. Informations-Dienstl.	712	43	154	36	150	58	256	5	10
K Finanz- u. Versicherungsdienstl.	4 337	517	621	576	1 108	573	870	38	34
L Grundstücks- u. Wohnungswesen	186	37	35	19	29	33	30	1	2
MAA Rechts- u. Steuerberat., Wirtschaftsprüfung	2 975	582	539	393	474	508	428	32	19
MAB Verw. v. Unternehmen, Unternehmensberat.	921	78	127	89	126	177	296	15	13
MAC Architektur- u. Ing.büros; Werkstoffanalysen	875	104	268	47	129	109	198	12	8
MB-MC F&E; sonst. techn. Tätigkeiten	357	79	77	33	32	67	63	3	3
N Sonst. wirtschaftl. Dienstl.	2 452	186	236	202	220	599	770	153	86
O Öffentliche Verwaltung; Sozialversich.	2 080	651	786	113	139	201	168	11	11
P Erziehung u. Unterricht	1 286	456	170	111	67	248	193	29	12
QA Gesundheitswesen	1 211	384	89	245	44	281	131	32	5
QB Heime u. Sozialwesen	1 612	534	135	371	78	327	91	56	20
R Kunst, Unterhaltung u. Erholung	1 082	136	103	66	98	285	352	22	20
S Sonst. Dienstl.	704	240	60	82	24	197	80	16	5
T Private Haushalte mit Hauspersonal	489	66	16	35	3	317	26	24	2
U Exterritoriale Org.; Zollbehörden	35	-	1	5	29	-	-	-	-

**Beschäftigte in Liechtenstein**

nach Wirtschaftszweig, Wohnsitz und Geschlecht, 31.12.2021

Wirtschaftszweig	Voll- und Teilzeitbeschäftigte								
	Gesamt			Erwerbstätige Einwohner			Zupendler aus dem Ausland		
	Total	Frauen	Männer	Total	Frauen	Männer	Total	Frauen	Männer
<b>Total</b>	<b>41 352</b>	<b>16 751</b>	<b>24 601</b>	<b>18 103</b>	<b>8 418</b>	<b>9 685</b>	<b>23 249</b>	<b>8 333</b>	<b>14 916</b>
Sektor 1	274	69	205	230	56	174	44	13	31
A Land- u. Forstw., Fischerei	274	69	205	230	56	174	44	13	31
Sektor 2	14 588	3 522	11 066	4 860	1 309	3 551	9 728	2 213	7 515
B Bergbau, Gew. v. Steinen u. Erden	82	6	76	29	4	25	53	2	51
CA H.v. Nahrung, Getränken, Tabakerzgn.	1 725	542	1 183	438	170	268	1 287	372	915
CB H.v. Textilien, Bekleidung, Schuhen	94	63	31	51	41	10	43	22	21
CC H.v. Holzwaren, Papier, Druckerzgn.	419	80	339	233	50	183	186	30	156
CD-CF H.v. chem. u. pharmazeut. Erzgn.	95	27	68	24	7	17	71	20	51
CG H.v. Gummi-, Kunststoff-, Glas-, Keramikwa.	356	198	158	154	89	65	202	109	93
CH Metallherzeugung u. -bearb., Metallherzgn.	1 229	238	991	492	109	383	737	129	608
CI H.v. EDV-Geräten, elektron. u. opt. Erzgn.	702	219	483	224	69	155	478	150	328
CJ H.v. elektrischen Ausrüstungen	363	148	215	126	64	62	237	84	153
CK Maschinenbau	2 864	747	2 117	636	189	447	2 228	558	1 670
CL Fahrzeugbau	2 368	406	1 962	468	118	350	1 900	288	1 612
CM Sonst. Warenh.; Rep. u. Install. Maschinen	1 317	490	827	344	159	185	973	331	642
D-E Energie- u. Wasserversorg.; Abfallentsorg.	326	61	265	194	35	159	132	26	106
F Baugewerbe	2 648	297	2 351	1 447	205	1 242	1 201	92	1 109
Sektor 3	26 490	13 160	13 330	13 013	7 053	5 960	13 477	6 107	7 370
G Handel; Instandhalt. u. Rep. v. Fahrzeugen	2 984	1 336	1 648	1 446	727	719	1 538	609	929
H Verkehr u. Lagerei	935	214	721	413	141	272	522	73	449
I Gastgewerbe	935	547	388	477	290	187	458	257	201
JA Verlagswesen, audiovis. Medien u. Rundfunk	182	82	100	110	51	59	72	31	41
JB Telekommunikation	140	36	104	54	14	40	86	22	64
JC Informatik- u. Informations-Dienstl.	712	142	570	284	61	223	428	81	347
K Finanz- u. Versicherungsdienstl.	4 337	1 704	2 633	1 556	692	864	2 781	1 012	1 769
L Grundstücks- u. Wohnungswesen	186	90	96	111	52	59	75	38	37
MAA Rechts- u. Steuerberat., Wirtschaftsprüfung	2 975	1 515	1 460	1 506	796	710	1 469	719	750
MAB Verw. v. Unternehmen, Unternehmensberat.	921	359	562	418	159	259	503	200	303
MAC Architektur- u. Ing.büros; Werkstoffanalysen	875	272	603	479	146	333	396	126	270
MB-MC F&E; sonst. techn. Tätigkeiten	357	182	175	231	122	109	126	60	66
N Sonst. wirtschaftl. Dienstl.	2 452	1 140	1 312	866	465	401	1 586	675	911
O Öffentliche Verwaltung; Sozialversich.	2 080	976	1 104	1 618	767	851	462	209	253
P Erziehung u. Unterricht	1 286	844	442	778	565	213	508	279	229
QA Gesundheitswesen	1 211	942	269	695	543	152	516	399	117
QB Heime u. Sozialwesen	1 612	1 288	324	970	767	203	642	521	121
R Kunst, Unterhaltung u. Erholung	1 082	509	573	394	222	172	688	287	401
S Sonst. Dienstl.	704	535	169	441	338	103	263	197	66
T Private Haushalte mit Hauspersonal	489	442	47	160	135	25	329	307	22
U Exterritoriale Org.; Zollbehörden	35	5	30	6	-	6	29	5	24



## Beschäftigte in Liechtenstein

nach Wirtschaftszweig, Beschäftigungsgrad und Vollzeitäquivalenten, 31.12.2021

Wirtschaftszweig	Beschäftigte				
	Gesamt	Vollzeit 90%+	Teilzeit 1 50%-89%	Teilzeit 2 2%-49%	Vollzeit- äquivalente
<b>Total</b>	<b>41 352</b>	<b>28 981</b>	<b>7 161</b>	<b>5 210</b>	<b>35 077</b>
Sektor 1	274	220	25	29	245
A Land- u. Forstw., Fischerei	274	220	25	29	245
Sektor 2	14 588	12 685	1 269	634	13 681
B Bergbau, Gew. v. Steinen u. Erden	82	76	2	4	79
CA H.v. Nahrung, Getränken, Tabakerzgn.	1 725	1 536	127	62	1 635
CB H.v. Textilien, Bekleidung, Schuhe	94	45	18	31	64
CC H.v. Holzwaren, Papier, Druckerzgn.	419	339	46	34	379
CD-CF H.v. chem. u. pharmazeut. Erzgn.	95	84	6	5	89
CG H.v. Gummi-, Kunststoff-, Glas-, Keramikwa.	356	291	51	14	329
CH Metallerzeugung u. -bearb., Metallerzgn.	1 229	1 083	109	37	1 165
CI H.v. EDV-Geräten, elektron. u. opt. Erzgn.	702	591	87	24	657
CJ H.v. elektrischen Ausrüstungen	363	317	41	5	346
CK Maschinenbau	2 864	2 542	259	63	2 733
CL Fahrzeugbau	2 368	2 225	129	14	2 318
CM Sonst. Warenh.; Rep. u. Install. Maschinen	1 317	1 089	183	45	1 222
D-E Energie- u. Wasserversorg.; Abfallentsorg.	326	272	35	19	300
F Baugewerbe	2 648	2 195	176	277	2 365
Sektor 3	26 490	16 076	5 867	4 547	21 151
G Handel; Instandhalt. u. Rep. v. Fahrzeugen	2 984	1 908	539	537	2 398
H Verkehr u. Lagerei	935	669	119	147	787
I Gastgewerbe	935	579	186	170	744
JA Verlagswesen, audiovis. Medien u. Rundfunk	182	108	36	38	138
JB Telekommunikation	140	116	20	4	131
JC Informatik- u. Informations-Dienstl.	712	465	142	105	589
K Finanz- u. Versicherungsdienstl.	4 337	3 229	751	357	3 835
L Grundstücks- u. Wohnungswesen	186	100	34	52	136
MAA Rechts- u. Steuerberat., Wirtschaftsprüfung	2 975	1 907	687	381	2 464
MAB Verw. v. Unternehmen, Unternehmensberat.	921	472	213	236	673
MAC Architektur- u. Ing.büros; Werkstoffanalysen	875	584	154	137	725
MB-MC F&E; sonst. techn. Tätigkeiten	357	189	93	75	268
N Sonst. wirtschaftl. Dienstl.	2 452	1 496	422	534	1 919
O Öffentliche Verwaltung; Sozialversich.	2 080	1 363	449	268	1 741
P Erziehung u. Unterricht	1 286	586	417	283	940
QA Gesundheitswesen	1 211	544	365	302	853
QB Heime u. Sozialwesen	1 612	594	739	279	1 164
R Kunst, Unterhaltung u. Erholung	1 082	700	153	229	858
S Sonst. Dienstl.	704	354	176	174	519
T Private Haushalte mit Hauspersonal	489	82	169	238	234
U Exterritoriale Org.; Zollbehörden	35	31	3	1	34

Quelle: Beschäftigungsstatistik

T\_3.1\_08

## In Liechtenstein erwerbstätige Einwohner

nach Wirtschaftszweig, Beschäftigungsgrad und Vollzeitäquivalenten, 31.12.2021

Wirtschaftszweig	Beschäftigte				
	Gesamt	Vollzeit 90%+	Teilzeit 1 50%-89%	Teilzeit 2 2%-49%	Vollzeit- äquivalente
<b>Total</b>	<b>18 103</b>	<b>11 845</b>	<b>3 527</b>	<b>2 731</b>	<b>14 935</b>
Sektor 1	230	196	17	17	212
A Land- u. Forstw., Fischerei	230	196	17	17	212
Sektor 2	4 860	4 100	481	279	4 478
B Bergbau, Gew. v. Steinen u. Erden	29	26	-	3	27
CA H.v. Nahrung, Getränken, Tabakerzgn.	438	372	38	28	402
CB H.v. Textilien, Bekleidung, Schuhen	51	26	9	16	35
CC H.v. Holzwaren, Papier, Druckerzgn.	233	190	24	19	211
CD-CF H.v. chem. u. pharmazeut. Erzgn.	24	21	1	2	22
CG H.v. Gummi-, Kunststoff-, Glas-, Keramikwa.	154	121	24	9	139
CH Metallherzeugung u. -bearb., Metallherzgn.	492	413	56	23	456
CI H.v. EDV-Geräten, elektron. u. opt. Erzgn.	224	183	34	7	208
CJ H.v. elektrischen Ausrüstungen	126	107	17	2	118
CK Maschinenbau	636	547	62	27	595
CL Fahrzeugbau	468	430	31	7	453
CM Sonst. Warenh.; Rep. u. Install. Maschinen	344	255	61	28	301
D-E Energie- u. Wasserversorg.; Abfallentsorg.	194	164	22	8	180
F Baugewerbe	1 447	1 245	102	100	1 330
Sektor 3	13 013	7 549	3 029	2 435	10 245
G Handel; Instandhalt. u. Rep. v. Fahrzeugen	1 446	892	275	279	1 149
H Verkehr u. Lagerei	413	247	70	96	322
I Gastgewerbe	477	284	99	94	375
JA Verlagswesen, audiovis. Medien u. Rundfunk	110	68	19	23	84
JB Telekommunikation	54	48	4	2	51
JC Informatik- u. Informations-Dienstl.	284	186	58	40	236
K Finanz- u. Versicherungsdienstl.	1 556	1 179	277	100	1 398
L Grundstücks- u. Wohnungswesen	111	68	21	22	90
MAA Rechts- u. Steuerberat., Wirtschaftsprüfung	1 506	932	370	204	1 232
MAB Verw. v. Unternehmen, Unternehmensberat.	418	210	97	111	306
MAC Architektur- u. Ing.büros; Werkstoffanalysen	479	320	82	77	396
MB-MC F&E; sonst. techn. Tätigkeiten	231	126	54	51	174
N Sonst. wirtschaftl. Dienstl.	866	427	192	247	628
O Öffentliche Verwaltung; Sozialversich.	1 618	1 044	343	231	1 340
P Erziehung u. Unterricht	778	379	226	173	580
QA Gesundheitswesen	695	331	202	162	502
QB Heime u. Sozialwesen	970	354	403	213	672
R Kunst, Unterhaltung u. Erholung	394	209	80	105	294
S Sonst. Dienstl.	441	197	117	127	310
T Private Haushalte mit Hauspersonal	160	42	40	78	97
U Exterritoriale Org.; Zollbehörden	6	6	-	-	6

## Zupendler aus dem Ausland

nach Wirtschaftszweig, Beschäftigungsgrad und Vollzeitäquivalenten, 31.12.2021

Wirtschaftszweig	Beschäftigte				
	Gesamt	Vollzeit 90%+	Teilzeit 1 50%-89%	Teilzeit 2 2%-49%	Vollzeit- äquivalente
<b>Total</b>	<b>23 249</b>	<b>17 136</b>	<b>3 634</b>	<b>2 479</b>	<b>20 142</b>
Sektor 1	44	24	8	12	33
A Land- u. Forstw., Fischerei	44	24	8	12	33
Sektor 2	9 728	8 585	788	355	9 203
B Bergbau, Gew. v. Steinen u. Erden	53	50	2	1	52
CA H.v. Nahrung, Getränken, Tabakerzgn.	1 287	1 164	89	34	1 234
CB H.v. Textilien, Bekleidung, Schuhen	43	19	9	15	29
CC H.v. Holzwaren, Papier, Druckerzgn.	186	149	22	15	168
CD-CF H.v. chem. u. pharmazeut. Erzgn.	71	63	5	3	66
CG H.v. Gummi-, Kunststoff-, Glas-, Keramikwa.	202	170	27	5	189
CH Metallerzeugung u. -bearb., Metallerzgn.	737	670	53	14	709
CI H.v. EDV-Geräten, elektron. u. opt. Erzgn.	478	408	53	17	449
CJ H.v. elektrischen Ausrüstungen	237	210	24	3	228
CK Maschinenbau	2 228	1 995	197	36	2 138
CL Fahrzeugbau	1 900	1 795	98	7	1 865
CM Sonst. Warenh.; Rep. u. Install. Maschinen	973	834	122	17	921
D-E Energie- u. Wasserversorg.; Abfallentsorg.	132	108	13	11	120
F Baugewerbe	1 201	950	74	177	1 035
Sektor 3	13 477	8 527	2 838	2 112	10 906
G Handel; Instandhalt. u. Rep. v. Fahrzeugen	1 538	1 016	264	258	1 249
H Verkehr u. Lagerei	522	422	49	51	465
I Gastgewerbe	458	295	87	76	370
JA Verlagswesen, audiovis. Medien u. Rundfunk	72	40	17	15	53
JB Telekommunikation	86	68	16	2	79
JC Informatik- u. Informations-Dienstl.	428	279	84	65	352
K Finanz- u. Versicherungsdienstl.	2 781	2 050	474	257	2 437
L Grundstücks- u. Wohnungswesen	75	32	13	30	46
MAA Rechts- u. Steuerberat., Wirtschaftsprüfung	1 469	975	317	177	1 232
MAB Verw. v. Unternehmen, Unternehmensberat.	503	262	116	125	366
MAC Architektur- u. Ing.büros; Werkstoffanalysen	396	264	72	60	329
MB-MC F&E; sonst. techn. Tätigkeiten	126	63	39	24	94
N Sonst. wirtschaftl. Dienstl.	1 586	1 069	230	287	1 291
O Öffentliche Verwaltung; Sozialversich.	462	319	106	37	401
P Erziehung u. Unterricht	508	207	191	110	360
QA Gesundheitswesen	516	213	163	140	351
QB Heime u. Sozialwesen	642	240	336	66	492
R Kunst, Unterhaltung u. Erholung	688	491	73	124	564
S Sonst. Dienstl.	263	157	59	47	209
T Private Haushalte mit Hauspersonal	329	40	129	160	138
U Exterritoriale Org.; Zollbehörden	29	25	3	1	28

Quelle: Beschäftigungsstatistik

T\_3.1\_10

**Vollzeitäquivalente**

nach Wirtschaftssektor, Landschaft, Geschlecht, Wohnort und Herkunft, 2014–2021

	2014	2015	2016	2017	2018	2019	2020	2021
<b>Vollzeitäquivalente</b>	<b>31 574</b>	<b>31 599</b>	<b>32 122</b>	<b>33 092</b>	<b>33 846</b>	<b>34 576</b>	<b>34 292</b>	<b>35 077</b>
Sektor 1 Landwirtschaft	257	258	221	225	224	229	229	245
Sektor 2 Industrie	13 546	13 384	13 486	13 737	14 005	13 965	13 694	13 681
Sektor 3 Dienstleistungen	17 772	17 957	18 415	19 130	19 617	20 382	20 369	21 151
Oberland	22 401	22 141	22 223	22 925	23 580	23 997	23 867	24 132
Unterland	9 174	9 459	9 898	10 166	10 266	10 578	10 430	10 945
Frauen	10 956	11 043	11 229	11 604	11 805	12 148	12 076	12 445
Männer	20 618	20 556	20 893	21 489	22 041	22 428	22 215	22 632
Frauenanteil	34.7%	34.9%	35.0%	35.1%	34.9%	35.1%	35.2%	35.5%
Erwerbstätige Einwohner	14 420	14 345	14 359	14 454	14 585	14 768	14 716	14 935
Zupendler	17 154	17 254	17 762	18 638	19 260	19 808	19 575	20 142
Zupendleranteil	54.3%	54.6%	55.3%	56.3%	56.9%	57.3%	57.1%	57.4%
Liechtensteiner	9 503	9 480	9 545	9 618	9 730	9 771	9 779	9 887
Ausländer	22 071	22 119	22 576	23 475	24 115	24 805	24 512	25 190
Ausländeranteil	69.9%	70.0%	70.3%	70.9%	71.2%	71.7%	71.5%	71.8%

Quelle: Beschäftigungsstatistik

## Erwerbstätige Auslandspendler

Wegpendler und Zupendler, 1960–2021

Jahr	Wegpendler nach				Zupendler von			
	Gesamt	Schweiz	Österreich	Andere Länder	Gesamt	Schweiz	Österreich	Andere Länder
1960	179	175	4	-	*	*	1 700	*
1970	368	359	9	-	2 601	572	2 029	-
1980	733	*	*	*	3 279	945	2 352	-
1990	1 151	1 126	18	7	6 885	2 213	4 672	-
2000	1 276	1 251	23	2	11 192	4 762	6 136	294
2001	1 136	1 102	29	5	12 908	5 434	6 924	550
2002	1 102	1 064	30	8	13 030	5 742	6 844	444
2003	1 182	1 136	36	10	13 413	6 065	6 975	373
2004	1 146	1 093	40	13	13 911	6 448	7 072	391
2005	1 205	1 150	42	13	14 503	6 794	7 258	451
2006	1 287	1 227	45	15	15 138	7 338	7 266	534
2007	1 382	1 313	49	20	16 242	7 958	7 590	694
2008	1 371	1 298	50	23	17 028	8 621	7 709	698
2009	1 437	1 363	51	23	16 704	8 631	7 470	603
2010	1 516	1 397	70	49	17 570	9 082	7 817	671
2011	1 950	1 788	103	59	18 279	9 442	8 106	731
2012	1 952	1 805	90	57	18 740	9 702	8 268	770
2013	1 910	1 780	80	50	19 140	10 048	8 312	780
2014	1 878	1 766	68	44	19 551	10 506	8 226	819
2015	2 016	1 898	75	43	19 652	10 612	8 231	809
2016	2 000	1 892	64	44	20 239	10 989	8 410	840
2017	2 036	1 933	63	40	21 299	11 729	8 682	888
2018	2 003	1 906	58	39	22 038	12 447	8 711	880
2019	2 052	1 953	62	37	22 715	13 030	8 763	922
2020	2 174	2 063	68	43	22 511	13 073	8 551	887
2021	2 237	2 124	67	46	23 249	13 694	8 574	981

Quelle: Volkszählungen, Beschäftigungsstatistik

T\_3.1\_23

### Erläuterung zur Tabelle:

Zupendler von Österreich 1960: Quelle Österreichische Volkszählung.

Zupendler von Österreich 1970: Schätzung.

Wegpendler bis 2000: Volkszählung.

Weg- und Zupendler seit 2001: Beschäftigungsstatistik.

Bis 2009: Pendler mit einem Beschäftigungsgrad von 15% und mehr.

Ab 2010: Pendler mit einem Beschäftigungsgrad von 2% und mehr.

Wegpendler 2011: Eine erweiterte Erhebung erfasste rund 440 zusätzliche Wegpendler.



## 3.2 Arbeitsmarkt

- Arbeitslose und Arbeitslosenquote
- Stellensuchende

---

### „kurz & bündig“

Jahresdurchschnitt 2021:

Arbeitslose 334

Arbeitslosenquote 1.6%

Stellensuchende 478

## Arbeitslosenquote

2014–2021

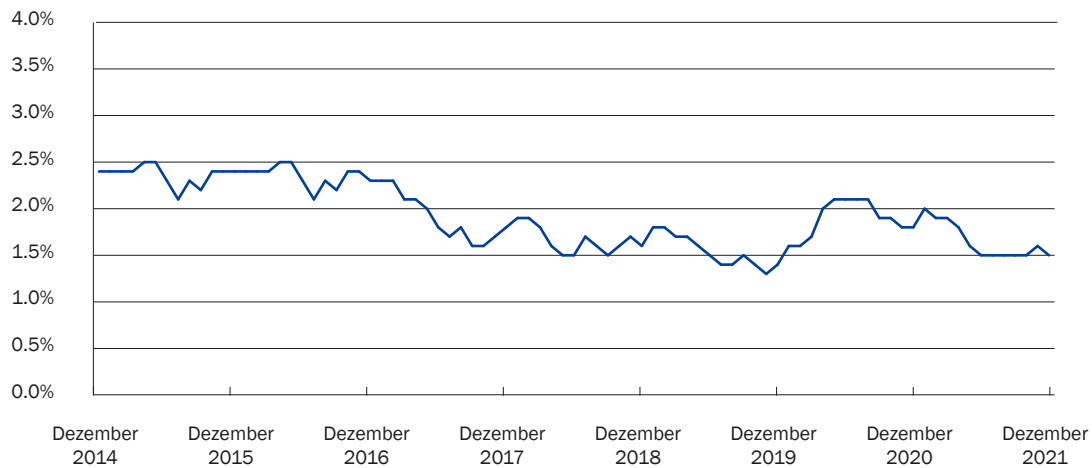

Quelle: Arbeitslosenstatistik

A\_3.2\_01



## Arbeitslose und Arbeitslosenquote

ohne und mit Zwischenverdienst, 1990–2021

	Arbeitslose	Arbeitslosenquote	Arbeitslose zuzüglich Personen im Zwischenverdienst	Arbeitslose zuzüglich Personen im Zwischenverdienst zu den Beschäftigten
	Jahresdurchschnitt	Jahresdurchschnitt	Jahresdurchschnitt	Jahresdurchschnitt
1990	.	.	19	.
2000	.	.	283	1.1%
2001	.	.	287	1.1%
2002	.	.	376	1.3%
2003	.	.	568	2.0%
2004	.	.	662	2.3%
2005	.	.	750	2.5%
2006	562	3.2%	708	2.4%
2007	501	2.9%	613	2.0%
2008	406	2.3%	521	1.6%
2009	518	2.8%	653	2.0%
2010	478	2.6%	631	1.9%
2011	428	2.3%	550	1.6%
2012	454	2.4%	573	1.6%
2013	480	2.5%	572	1.6%
2014	461	2.4%	572	1.6%
2015	462	2.4%	575	1.6%
2016	446	2.3%	577	1.6%
2017	369	1.9%	497	1.3%
2018	324	1.7%	435	1.1%
2019	306	1.5%	407	1.0%
2020	381	1.9%	475	1.2%
2021	334	1.6%	429	1.2%

Quelle: Arbeitslosenstatistik

T\_3.2\_01

### Erläuterung zur Tabelle:

Arbeitslose zuzüglich Personen im Zwischenverdienst zu den Beschäftigten: Arbeitslosenquote gemäss früherer Definition.

## Arbeitslose

nach Alter, Herkunft und Geschlecht, 31.12.2021

	Total		Frauen		Männer	
<b>Total</b>	<b>307</b>	<b>100.0%</b>	<b>137</b>	<b>100.0%</b>	<b>170</b>	<b>100.0%</b>
<b>Nach Alter</b>						
15-24 Jahre	33	10.7%	14	10.2%	19	11.2%
25-49 Jahre	177	57.7%	78	56.9%	99	58.2%
50+ Jahre	97	31.6%	45	32.8%	52	30.6%
<b>Nach Herkunft und Aufenthaltsstatus</b>						
Liechtensteiner	141	45.9%	57	41.6%	84	49.4%
Ausländer	166	54.1%	80	58.4%	86	50.6%
Niedergelassene	46	15.0%	19	23.8%	27	15.9%
Daueraufenthalter	76	24.8%	34	42.5%	42	24.7%
Jahresaufenthalter	44	14.3%	27	33.8%	17	10.0%
Kurzaufenthalter	-	0.0%		0.0%	-	0.0%
<b>Nach Erwerbsstatus</b>						
Ganzarbeitslose	209	68.1%	63	46.0%	146	85.9%
Teilweise Arbeitslose	98	31.9%	74	54.0%	24	14.1%

Quelle: Arbeitslosenstatistik

T\_3.2\_02

**Arbeitslose**

nach Wirtschaftszweig, 31.12.2021

Wirtschaftszweig	Total	Frauen	Männer
<b>Total</b>	<b>307</b>	<b>137</b>	<b>170</b>
Sektor 1	3	1	2
A Land- u. Forstwirtschaft	3	1	2
Sektor 2	65	19	46
B Gewinnung Steine u. Erden	-	-	-
CA Herstellung Nahrungsmittel, Getränke, Tabakerzeugn.	4	-	4
CB Herstellung Textilien, Bekleidung, Schuhe	1	1	-
CC Herstellung Holzwaren, Papier, Druckerzeugn.	1	-	1
CD-CF Herstellung chem. u. pharmazeut. Erzeugn.	1	-	1
CG Herstellung Gummi-, Kunststoff-, Glas-, Keramikwaren	9	5	4
CH Metallerzeugung u. -bearbeitung, Metallerzeugn.	7	-	7
CI Herstellung EDV-Geräte, elektron. u. optische Erzeugn.	3	1	2
CJ Herstellung elektrischer Ausrüstungen	1	1	-
CK Maschinenbau	8	4	4
CL Fahrzeugbau	6	-	6
CM Sonst. Warenherstellung; Reparatur. u. Install. Maschinen	5	2	3
D-E Energie- u. Wasserversorg.; Abwasser- u. Abfallentsorg.	3	2	1
F Baugewerbe	16	3	13
Sektor 3	193	99	94
G Handel; Instandhaltung u. Reparatur Fahrzeuge	34	16	18
H Verkehr u. Lagerei	6	2	4
I Gastgewerbe	13	9	4
JA Verlagswesen, audiovisuelle Medien u. Rundfunk	1	1	-
JB Telekommunikation	1	1	-
JC Informatik- u. Informations-Dienstleistungen	2	-	2
K Finanz- u. Versicherungsdienstleistungen	15	9	6
L Grundstücks- u. Wohnungswesen	-	-	-
MAA Rechts- u. Steuerberatung, Wirtschaftsprüfung	8	7	1
MAB Verwaltung von Unternehmen, Unternehmensberatung	3	3	-
MAC Architektur- u. Ingenieurbüros; Werkstoffanalysen	3	2	1
MB-MC Forschung u. Entwicklung; sonst. techn. Tätigkeiten	4	2	2
N Sonst. wirtschaftl. Dienstleistungen	60	23	37
O Öffentliche Verwaltung; Sozialversicherung	10	3	7
P Erziehung u. Unterricht	7	3	4
QA Gesundheitswesen	8	7	1
QB Heime u. Sozialwesen	6	5	1
R Kunst, Unterhaltung u. Erholung	3	1	2
S Sonstige Dienstleistungen	4	1	3
T Private Haushalte mit Hauspersonal	5	4	1
U Exterritoriale Organisationen; Zollbehörden	-	-	-
Nicht erwerbstätig (in den letzten 6 Monaten vor Beginn der Arbeitslosigkeit)	46	18	28

Quelle: Arbeitslosenstatistik

T\_3.2\_03

**Arbeitslose**

nach Berufsgruppe, 31.12.2021

Berufsgruppe	Total	Frauen	Männer
<b>Total</b>	<b>307</b>	<b>137</b>	<b>170</b>
11 Land- und Forstwirtschaft, Tierzucht	2	1	1
21 Lebens-/Genussmittelherstellung und -verarbeitung	6	-	6
22 Textil- und Lederherstellung und -verarbeitung	2	2	-
23 Keramik- und Glasverarbeitung	1	1	-
24 Metallverarbeitung und Maschinenbau	16	3	13
25 Elektrotechnik, Elektronik, Uhrenindustrie, Fahrzeug- und Gerätebau sowie -unterhalt	5	1	4
26 Holzverarbeitung, Papierherstellung und -verarbeitung	-	-	-
27 Graphische Industrie	-	-	-
28 Chemie- und Kunststoffverfahren	-	-	-
29 Übrige be- und verarbeitende Berufe	31	12	19
31 Ingenieurberufe	3	1	2
32 Techniker/innen	3	-	3
33-34 Technische Zeichner/innen und Fachkräfte	2	-	2
35 Maschinisten/Maschinistinnen	11	-	11
36 Informatik	4	1	3
41 Baugewerbe	25	1	24
42 Bergbau, Stein- und Baustoffherstellung sowie -verarbeitung	-	-	-
51 Handel und Verkauf	48	31	17
52 Werbung, Marketing, Tourismus und Treuhand	4	1	3
53 Transport und Verkehr	6	2	4
54 Post- und Fernmeldewesen	4	3	1
61 Gastgewerbe und Hauswirtschaft	20	12	8
62 Reinigung, Hygiene, Körperpflege	20	12	8
71 Unternehmer, Direktoren und leitende Beamte	21	5	16
72 Kaufmännische und administrative Berufe	40	29	11
73 Bank- und Versicherungsgewerbe	1	1	-
74 Sicherheits- und Ordnungspflege	4	-	4
75 Rechtswesen	-	-	-
81 Medienschaffende und verwandte Berufe	1	1	-
82 Künstlerische Berufe	2	-	2
83-84 Unterricht, Bildung, Seelsorge und Fürsorge	7	4	3
85 Sozial-, Geistes- und Naturwissenschaften	2	-	2
86 Gesundheitswesen	13	11	2
87 Sport und Unterhaltung	-	-	-
91 Dienstleistungsberufe, wenn nicht anderswo	3	2	1
Keine Angabe	-	-	-

Quelle: Arbeitslosenstatistik

T\_3.2\_04

## Stellensuchende

Jahresdurchschnitt, 1998–2021

Jahr	Stellensuchende	Frauen	Männer
1998	433	206	227
1999	458	220	237
2000	346	163	182
2001	327	161	166
2002	423	208	216
2003	626	306	320
2004	726	344	382
2005	825	400	425
2006	784	378	407
2007	666	330	336
2008	566	284	281
2009	711	353	358
2010	692	348	344
2011	603	318	285
2012	636	337	300
2013	631	318	313
2014	628	317	312
2015	638	302	337
2016	629	287	342
2017	548	271	277
2018	484	262	223
2019	462	233	230
2020	538	265	273
2021	478	234	245

Quelle: Arbeitslosenstatistik

T\_3.2\_05



### 3.3 Löhne und Gehälter

- Erwerbseinkommen der AHV-Versicherten
- Monatlicher Bruttolohn (Median)

---

#### „kurz & bündig“

Mittlerer monatlicher Bruttolohn 2020:

Gesamt CHF 6 852

Landwirtschaft CHF 3 933

Industrie CHF 6 754

Dienstleistungen CHF 6 973

2021:

Erwerbseinkommen der AHV-Versicherten CHF 3.37 Mrd.

## Bruttomonatslöhne Median

nach Wirtschaftszweig, 2020

in CHF

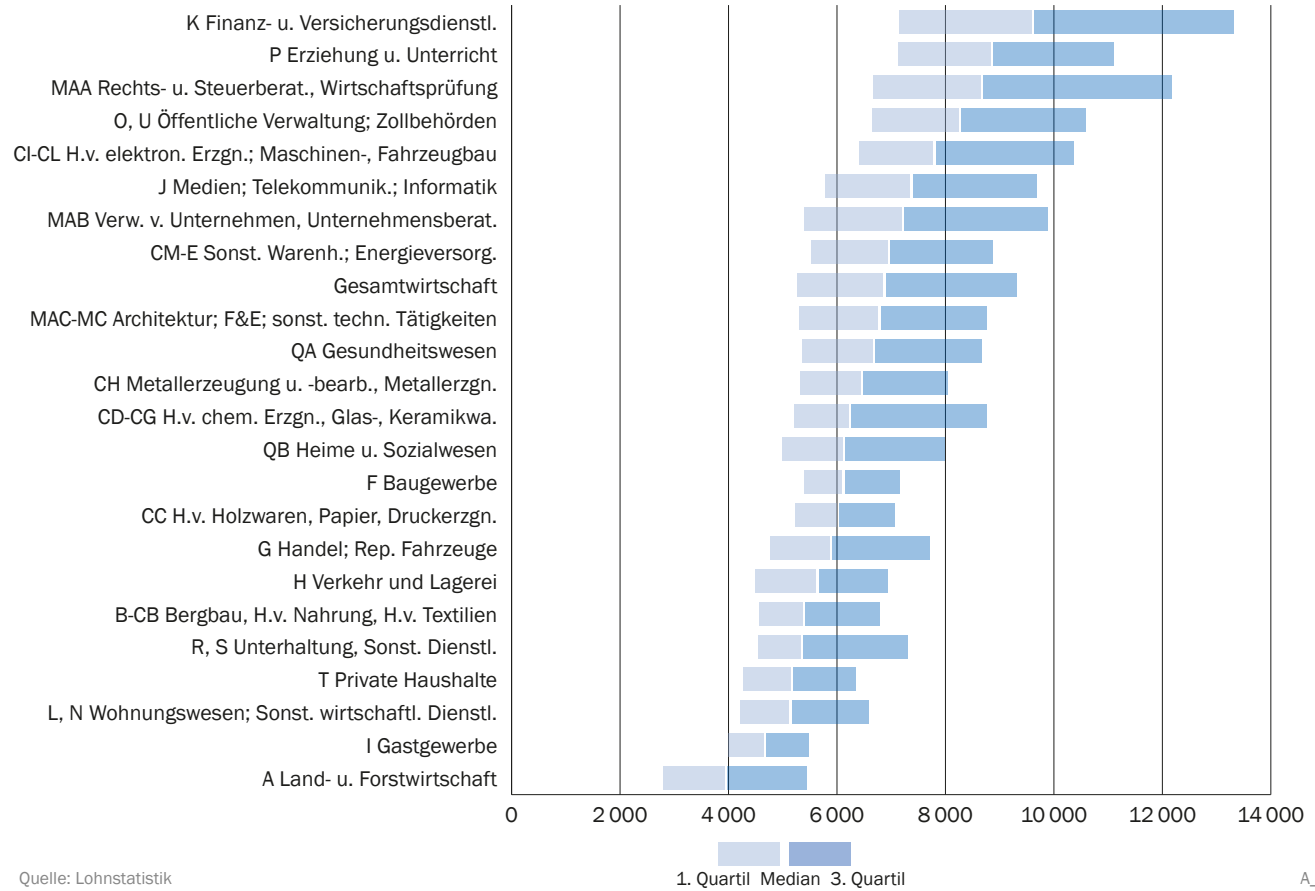



## Erwerbseinkommen

der AHV-Versicherten, 1960–2021

Jahr	Total Erwerb		Selbständiger Erwerb		Unselbständiger Erwerb	
	in Mio. CHF	in Mio. CHF	% vom Total Erwerb	in Mio. CHF	% vom Total Erwerb	
1960	56.7	13.6	24.0	43.1	76.0	
1970	194.4	30.0	15.4	164.5	84.6	
1980	549.5	46.6	8.5	503.0	91.5	
1990	1092.7	63.7	5.8	1029.0	94.2	
2000	1867.1	77.2	4.1	1789.9	95.9	
2001	1988.6	85.3	4.3	1903.4	95.7	
2002	2063.0	89.4	4.3	1973.6	95.7	
2003	2020.3	85.4	4.2	1934.9	95.8	
2004	2083.4	94.4	4.5	1989.1	95.5	
2005	2199.5	99.1	4.5	2100.4	95.5	
2006	2332.5	102.8	4.4	2229.7	95.6	
2007	2466.0	105.8	4.3	2360.2	95.7	
2008	2610.0	101.0	3.9	2509.0	96.1	
2009	2750.0	107.5	3.9	2642.1	96.1	
2010	2701.5	105.3	3.9	2596.2	96.1	
2011	2658.1	90.7	3.4	2567.4	96.6	
2012	2751.6	86.2	3.1	2665.4	96.9	
2013	2793.6	85.5	3.1	2708.1	96.9	
2014	2901.7	86.4	3.0	2815.3	97.0	
2015	2915.7	92.6	3.2	2823.1	96.8	
2016	2993.6	92.4	3.1	2901.2	96.9	
2017	3016.7	96.2	3.2	2920.5	96.8	
2018	3096.5	100.3	3.2	2996.3	96.8	
2019	3303.9	115.8	3.5	3188.1	96.5	
2020	3340.1	107.0	3.2	3233.1	96.8	
2021	3371.0	105.0	3.1	3267.0	96.9	

Quelle: Alters- und Hinterlassenenversicherung

T\_3.3\_01

### Erläuterung zur Tabelle:

Erwerb: Erwerbseinkommen der im Inland beschäftigten AHV-pflichtigen Personen (erwerbstätige Bevölkerung abzüglich Wegpendler zuzüglich Zupendler) sowie die zur Berechnung der AHV-Beiträge verwendeten Einkommen der nicht erwerbstätigen und der freiwillig AHV-Versicherten.

2003: Rückgang teilweise aufgrund des geänderten Lohnabrechnungsverfahrens.

**Monatlicher Bruttolohn (Median)**

nach Branche und Geschlecht, 2020

	Monatlicher Bruttolohn in CHF		
	Gesamt	Frauen	Männer
<b>Gesamt</b>	<b>6 852</b>	<b>6 270</b>	<b>7 287</b>
Sektor 1	3 933	*	3 520
A Land- u. Forstw., Fischerei	3 933	*	3 520
Sektor 2	6 754	6 008	6 980
B-CB Bergbau, H.v. Nahrung, H.v. Textilien	5 359	4 936	5 566
CC H.v. Holzwaren, Papier, Druckerzgn.	5 994	(5 521)	6 078
CD-CG H.v. chem. Erzgn., Glas-, Keramikwa.	6 218	5 520	7 186
CH Metallerzeugung u. -bearb., Metallerzgn.	6 445	5 898	6 653
CI-CL H.v. elektron. Erzgn.; Maschinen-, Fahrzeugbau	7 776	6 741	8 100
CM-E Sonst. Warenh.; Energieversorg.	6 934	6 177	7 560
F Baugewerbe	6 094	5 609	6 131
Sektor 3	6 973	6 365	7 854
G Handel; Rep. Fahrzeuge	5 867	5 379	6 439
H Verkehr und Lagerei	5 613	5 819	5 505
I Gastgewerbe	4 645	4 445	4 876
J Medien; Telekommunik.; Informatik	7 354	6 517	7 917
K Finanz- u. Versicherungsdienstl.	9 585	7 767	11 465
L, N Wohnungswesen; Sonst. wirtschaftl. Dienstl.	5 116	4 798	5 301
MAA Rechts- u. Steuerberat., Wirtschaftsprüfung	8 651	7 625	11 399
MAB Verw. v. Unternehmen, Unternehmensberat.	7 200	6 462	7 908
MAC-MC Architektur; F&E; sonst. techn. Tätigkeiten	6 763	5 956	7 463
O, U Öffentliche Verwaltung; Zollbehörden	8 244	7 505	9 146
P Erziehung u. Unterricht	8 837	8 408	9 717
QA Gesundheitswesen	6 660	6 413	8 715
QB Heime u. Sozialwesen	6 115	5 903	7 249
R, S Unterhaltung, Sonst. Dienstl.	5 330	5 011	5 761
T Private Haushalte	5 146	5 017	*

Quelle: Lohnstatistik

T\_3.3\_02

**Erläuterung zur Tabelle:**

Monatlicher Bruttolohn (Median) der Voll- und Teilzeitbeschäftigten.

\* Werte, denen Angaben zu weniger als 50 Personen zugrunde liegen, werden aus statistischen Gründen nicht ausgewiesen und mit einem Stern gekennzeichnet.

() Werte, denen Angaben zu weniger als 100 Personen zugrunde liegen, werden aus statistischen Gründen in Klammern ausgewiesen, da die Werte statistischen Schwankungen unterliegen können.

## Monatlicher Bruttolohn (Median)

nach Wirtschaftssektor, Unternehmensgrösse und Geschlecht, 2020

	Monatlicher Bruttolohn in CHF								
	Gesamt	Unternehmensgrösse							
		1-9		10-49		50-249		250+	
		Frauen	Männer	Frauen	Männer	Frauen	Männer	Frauen	Männer
<b>Gesamt</b>	<b>6 852</b>	<b>5 781</b>	<b>6 552</b>	<b>6 276</b>	<b>6 717</b>	<b>6 057</b>	<b>6 884</b>	<b>6 886</b>	<b>8 464</b>
Sektor 1 Landwirtschaft	3 933	*	(3 520)	*	*	*	*	*	*
Sektor 2 Industrie	6 754	5 456	6 158	5 211	6 234	6 139	6 733	6 316	7 695
Sektor 3 Dienstleistungen	6 973	5 821	6 963	6 500	7 465	6 037	7 118	7 469	10 486

Quelle: Lohnstatistik

T\_3.3\_03

## Monatlicher Bruttolohn (Median)

nach Alter in 5-Jahres-Klassen und Geschlecht, 2020

	Monatlicher Bruttolohn in CHF		
	Gesamt	Frauen	Männer
<b>Gesamt</b>	<b>6 852</b>	<b>6 270</b>	<b>7 287</b>
20-24 Jahre	4 824	4 779	4 874
25-29 Jahre	5 834	5 633	5 947
30-34 Jahre	6 801	6 500	6 979
35-39 Jahre	7 279	6 803	7 625
40-44 Jahre	7 426	6 778	7 910
45-49 Jahre	7 658	6 769	8 460
50-54 Jahre	7 609	6 721	8 416
55-59 Jahre	7 427	6 377	8 306
60-64 Jahre	7 623	6 513	8 497
65+ Jahre	6 883	6 188	7 380

Quelle: Lohnstatistik

T\_3.3\_04

### Erläuterung zu den Tabellen:

Monatlicher Bruttolohn (Median) der Voll- und Teilzeitbeschäftigten.

\* Werte, denen Angaben zu weniger als 50 Personen zugrunde liegen, werden aus statistischen Gründen nicht ausgewiesen und mit einem Stern gekennzeichnet.

() Werte, denen Angaben zu weniger als 100 Personen zugrunde liegen, werden aus statistischen Gründen in Klammern ausgewiesen, da die Werte statistischen Schwankungen unterliegen können.

**Monatlicher Bruttolohn (Median)**

nach Branche, Wohnsitz und Geschlecht, 2020

**Monatlicher Bruttolohn in CHF**

	Gesamt	Erwerbstätige Einwohner	Zupendler	Erwerbstätige Einwohner		Zupendler aus dem Ausland	
				Frauen	Männer	Frauen	Männer
<b>Gesamt</b>	<b>6 852</b>	<b>6 730</b>	<b>6 933</b>	<b>6 265</b>	<b>7 227</b>	<b>6 275</b>	<b>7 312</b>
Sektor 1	3 933	3 480	*	*	(3 451)	*	*
A Land- u. Forstw., Fischerei	3 933	3 480	*	*	(3 451)	*	*
Sektor 2	6 754	6 230	6 999	5 490	6 493	6 293	7 191
B-CB Bergbau, H.v. Nahrung, H.v. Textilien	5 359	5 441	5 332	5 015	5 799	4 912	5 490
CC H.v. Holzwaren, Papier, Druckerzgn.	5 994	5 940	6 067	*	6 009	*	6 175
CD-CG H.v. chem. Erzgn., Glas-, Keramikwa.	6 218	5 422	6 842	5 125	(6 174)	6 197	7 456
CH Metallerzeugung u. -bearb., Metallerzgn.	6 445	6 221	6 568	5 558	6 557	6 040	6 695
CI-CL H.v. elektron. Erzgn.; Maschinen-, Fahrzeugbau	7 776	6 772	7 940	5 648	7 367	7 109	8 267
CM-E Sonst. Warenh.; Energieversorg.	6 934	6 625	7 080	5 905	7 413	6 361	7 597
F Baugewerbe	6 094	6 154	6 049	5 762	6 225	(5 474)	6 063
Sektor 3	6 973	7 048	6 870	6 463	8 115	6 266	7 586
G Handel; Rep. Fahrzeuge	5 867	5 774	5 919	5 254	6 310	5 451	6 504
H Verkehr und Lagerei	5 613	6 075	5 110	5 901	6 229	(5 676)	4 986
I Gastgewerbe	4 645	4 692	4 610	4 446	5 021	4 439	4 798
J Medien; Telekommunik.; Informatik	7 354	7 429	7 292	6 398	7 967	6 692	7 861
K Finanz- u. Versicherungsdienstl.	9 585	8 968	9 897	7 546	11 376	7 998	11 522
L, N Wohnungswesen; Sonst. wirtschaftl. Dienstl.	5 116	5 298	5 064	4 872	5 705	4 755	5 150
MAA Rechts- u. Steuerberat., Wirtschaftsprüfung	8 651	8 549	8 711	7 583	11 812	7 703	10 979
MAB Verw. v. Unternehmen, Unternehmensberat.	7 200	7 387	7 183	6 500	8 508	6 425	7 582
MAC-MC Architektur; F&E; sonst. techn. Tätigkeiten	6 763	7 042	6 545	6 224	7 657	5 822	7 258
O, U Öffentliche Verwaltung; Zollbehörden	8 244	7 933	9 576	7 204	8 757	8 512	10 016
P Erziehung u. Unterricht	8 837	8 776	9 043	8 562	9 918	8 318	9 667
QA Gesundheitswesen	6 660	6 745	6 552	6 453	9 858	6 333	(8 330)
QB Heime u. Sozialwesen	6 115	5 831	6 564	5 701	6 530	6 140	7 941
R, S Unterhaltung, Sonst. Dienstl.	5 330	6 210	5 072	5 709	6 648	4 788	5 492
T Private Haushalte	5 146	5 307	5 061	5 160	*	4 835	*

Quelle: Lohnstatistik

T\_3.3\_05

**Erläuterung zur Tabelle:**

Monatlicher Bruttolohn (Median) der Voll- und Teilzeitbeschäftigten.

\* Werte, denen Angaben zu weniger als 50 Personen zugrunde liegen, werden aus statistischen Gründen nicht ausgewiesen und mit einem Stern gekennzeichnet.

( ) Werte, denen Angaben zu weniger als 100 Personen zugrunde liegen, werden aus statistischen Gründen in Klammern ausgewiesen, da die Werte statistischen Schwankungen unterliegen können.

## 4 VOLKSWIRTSCHAFT UND PREISE

### 4.1 Volkswirtschaftliche Gesamtrechnung

- Bruttoinlandsprodukt
- Bruttowertschöpfung
- Bruttonationaleinkommen

### 4.2 Aussenhandel

- Direktimporte von Waren
- Direktexporte von Waren

### 4.3 Motorisierung im Strassenverkehr

- Fahrzeugbestand
- Fahrzeug-Erstzulassungen
- Strassenverkehrszählung

### 4.4 Bautätigkeit

- Bewilligtes Bauvolumen
- Projektierte Baukosten

### 4.5 Preise und Zinsen

- Schweizerischer Landesindex der Konsumentenpreise
- Schweizerischer Baupreisindex
- Mietpreise in Liechtenstein
- Zinskonditionen in Liechtenstein



## 4 VOLKSWIRTSCHAFT UND PREISE

### Liechtensteinische Volkswirtschaft trotz der Krise

Das Bruttoinlandsprodukt verringerte sich 2020 gegenüber dem Vorjahr um -6.0% auf CHF 6 014.0 Mio.

Im ersten Pandemie 2020 reduzierte sich die Wertschöpfung infolge von Kurzarbeit und Lockdowns um -5.9% gegenüber dem Vorjahr. Die Bruttowertschöpfung der Gesamtwirtschaft belief sich im Jahr 2020 auf CHF 5 812.8 Mio. Die Wertschöpfung des Industriesektors betrug CHF 2 424.0 Mio. (-14.4%) und die des Dienstleistungssektors CHF 3 376.7 Mio. (+1.2%). Der Landwirtschaftssektor erwirtschaftete CHF 12.1 Mio.

Das Bruttonationaleinkommen nahm im Jahr 2020 um 3.6% auf CHF 6 452.7 Mio. zu. Im 2019 waren es noch CHF 6 230.8 Mio. gewesen. Damit steigt das Niveau des Bruttonationaleinkommens wieder über jenes des Bruttoinlandsproduktes.

### Warenexporte zurück auf Vorkrisenniveau

Im Jahr 2021 wurden insgesamt Waren (ohne Handel mit der Schweiz) im Wert von CHF 3 515 Mio. aus Liechtenstein exportiert. Die Exporte nahmen gegenüber dem Vorjahr um 22.9% (CHF +654 Mio.) zu. Damit haben sie sich vom Einbruch im Vorjahr erholt und lagen auf einem ähnlichen Niveau wie vor der COVID-19-Pandemie. Die Importe erhöhten sich 2021 auf CHF 1 859 Mio. Sie nahmen gegenüber dem Vorjahr um 12.6% (CHF +207 Mio.) zu.

### Entwicklung BIP und BNE

zu laufenden Preisen, 2016–2020

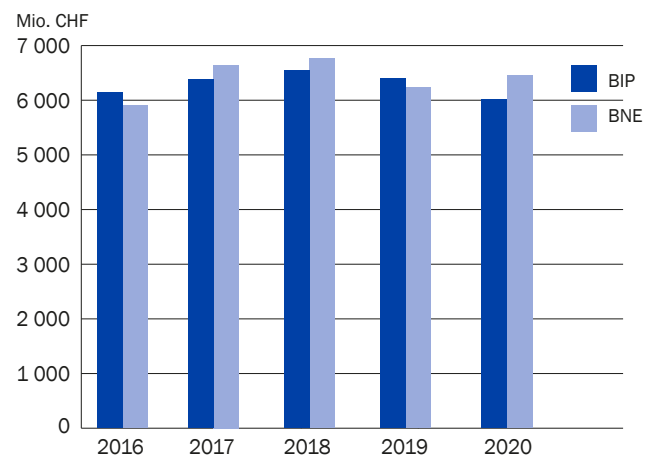

Quelle: Volkswirtschaftliche Gesamtrechnung

A\_4.0\_01

### Nachfrage nach Neufahrzeugen

Im Jahr 2021 wurden 2 409 (+9.6%) fabrikneue Fahrzeuge in Liechtenstein zugelassen. Davon waren 2 261 Motorfahrzeuge und 148 Anhänger. Die Zahl der erstmals zugelassenen, fabrikneuen Personenwagen betrug 1 627 (+7.7%).

### Bau mit tieferen Investitionen

Die geplanten Baukosten sanken im Jahr 2021 gegenüber dem Vorjahr von CHF 500.3 Mio. auf CHF 401.5 Mio. Private Auftraggebende planten mit Baukosten von CHF 389.9 Mio., bzw. CHF 49.2 Mio. weniger als im Vorjahr. Bei den öffentlichen Auftraggebern sanken die projektierten Baukosten von CHF 61.2 Mio. auf CHF 11.7 Mio.

### Thematik Teuerung

In Liechtenstein gelangt der Schweizerische Landesindex der Konsumentenpreise zur Anwendung. 2021 belief sich die durchschnittliche Jahresteuierung in der Schweiz und Liechtenstein auf tiefe +0.6%. Im November 2022 betrug die Teuerung +3.0% gegenüber dem entsprechenden Vorjahresmonat. Im August 2022 lag die Inflation mit +3.5% auf dem höchsten Stand seit fast 30 Jahren. Deutlich teurer als im Vorjahr waren 2022 vor allem Importgüter.

### Mietpreise aktualisiert

Gemäss den in der Volkszählung 2020 gemachten Angaben bezahlten die Mieter und Mieterinnen in Liechtenstein im 2020 eine durchschnittliche Nettomiete (ohne Nebenkosten) von CHF 19 031. Im 2015 waren es noch CHF 18 569 gewesen. Somit wurde im Jahr 2020 durchschnittlich 2.5% mehr für Wohnungsmieten ausgegeben.

### Zinssätze weiterhin tief

Die Zinssätze der Kredit- und Anlagekategorien lagen im Jahr 2021 auf einem sehr tiefen Niveau. Der Zinssatz für Baukredite beispielsweise lag im Durchschnitt des Jahres 2021 bei 2.35%.

Geldeinlagen erzielten im Jahr 2021 nur geringe Zinserträge. So wurden zum Beispiel Sparkonti durchschnittlich mit 0.02% verzinst.

## METHODEN UND DATENQUELLEN

Aussenhandelsstatistik	Die Aussenhandelsstatistik informiert über den internationalen Warenhandel Liechtensteins. Liechtenstein bildet mit der Schweiz ein einheitliches Zoll- und Währungsgebiet. Deshalb ist der Warenhandel mit der Schweiz in der Aussenhandelsstatistik nicht enthalten. Erfasst werden in der Statistik sämtliche Zollanmeldungen der Importeure und Exporteure oder deren Vertreter beim Bundesamt für Zoll und Grenzsicherheit.
Bankstatistik	Die statistischen Informationen über das liechtensteinische Bankwesen beruhen auf einer alljährlichen Erhebung bei den in Liechtenstein tätigen Bankinstituten. Zusätzlich werden ab 2017 Informationen integriert, welche bei der Finanzmarktaufsicht Liechtenstein (FMA) vorliegen.
Baustatistik	Die Baustatistik bietet einen Überblick über die Bauprojekte der öffentlichen und privaten Auftraggeber, die vom Amt für Bau und Infrastruktur bewilligt werden. Die bewilligten Bauprojekte in der Baustatistik umfassen sowohl bewilligungs- als auch anzeigepflichtige Bauvorhaben.
Fahrzeugstatistik	Die Fahrzeugstatistik basiert auf der Datenbank des Amtes für Strassenverkehr (ASV). In der Fahrzeugstatistik-Erstzulassungen sind alle im Referenzjahr beim ASV erstzugelassenen fabrikneuen Fahrzeugen enthalten. Die Fahrzeugstatistik-Bestand umfasst alle am Stichtag 30. Juni in Liechtenstein immatrikulierten Fahrzeuge.
Regionalstatistik der Zollverwaltung	Die Regionalstatistik der Eidgenössischen Zollverwaltung erfasst die Warenexporte aus dem und die Warenimporte in den schweizerisch-liechtensteinischen Wirtschaftsraum. Liechtenstein bildet mit der Schweiz ein einheitliches Zoll- und Währungsgebiet. Der Handelsverkehr Liechtensteins mit der und über die Schweiz wird in der Regionalstatistik der Zollverwaltung deshalb nicht erfasst.
Schweizerischer Landesindex der Konsumentenpreise	Die Preisentwicklung der von den privaten Haushalten konsumierten Waren und Dienstleistungen bewegt sich in der Regel in einem ähnlichen Rahmen wie in der Schweiz. Deshalb wird für die Beurteilung der Teuerung der vom Bundesamt für Statistik (BFS) für die Schweiz errechnete Landesindex der Konsumentenpreise für Liechtenstein übernommen. Der schweizerische Landesindex der Konsumentenpreise wird vom Bundesamt für Statistik in Neuchâtel monatlich publiziert.



## METHODEN UND DATENQUELLEN

### Schweizerischer Baupreisindex

Der Schweizerische Baupreisindex wird vom Bundesamt für Statistik (BFS) halbjährlich per April und Oktober berechnet und stellt Ergebnisse für den Hochbau und den Tiefbau zur Verfügung. Der Baupreisindex spiegelt die Preisschwankungen des Marktes wider und kann somit als Massstab für die Teuerung im Baubereich verwendet werden. Gemäss der von der Regierung genehmigten Richtlinie für Baupreisänderungen kommt bei den vom Land Liechtenstein begleiteten Bauvorhaben der schweizerische Baupreisindex zur Anwendung. Als Berechnungsgrundlage dient der Baupreisindex für die Region Ostschweiz.

### Volkswirtschaftliche Gesamtrechnung

Die Volkswirtschaftliche Gesamtrechnung Liechtensteins (VGR FL) besteht aus fünf Konten, welche die Produktionsseite und die Einkommensseite der liechtensteinischen Volkswirtschaft beschreiben. Die Berechnungsweise der einzelnen Transaktionen stützt sich auf das Europäische System Volkswirtschaftlicher Gesamtrechnungen (ESVG 2010) ab. Das Produktionskonto, das Einkommensentstehungskonto und das Einkommensverteilungskonto entsprechen in ihrer Gliederung sowie inhaltlich den ersten drei Konten des Europäischen Systems Volkswirtschaftlicher Gesamtrechnungen (ESVG 2010). Als Saldi dieser Konten resultieren drei wichtige volkswirtschaftliche Grössen: das Inlandsprodukt bzw. die Wertschöpfung, der Betriebsüberschuss und das Nationaleinkommen. Das Nationaleinkommenskonto und das Volkseinkommenskonto stellen eine Besonderheit der VGR FL dar und lehnen sich an das frühere OECD-Kontensystem an.

## GLOSSAR

Betriebsüberschuss	Der Betriebsüberschuss ist ein Mass für das Ergebnis der Produktionstätigkeit der gebietsansässigen produzierenden Einheiten nach Abzug des Arbeitnehmerentgeltes. Bei den Unternehmen entspricht der Betriebsüberschuss der VGR in etwa dem Betriebsergebnis vor Finanzerfolg, wie er im betrieblichen Rechnungswesen definiert ist.
Bruttoinlandsprodukt	Das Bruttoinlandsprodukt ist ein Mass für das Ergebnis der Produktionstätigkeit der gebietsansässigen produzierenden Einheiten. Es kann sowohl von der Produktionsseite als auch von der Einkommenseite der Volkswirtschaft berechnet werden.
Bruttonationaleinkommen	Das Bruttonationaleinkommen ist gleich den Primäreinkommen, die die inländischen Einheiten während eines Rechnungsjahres per saldo erhalten haben: empfangene Arbeitnehmerentgelte, Produktions- und Importabgaben abzüglich Subventionen, empfangene Vermögenseinkommen abzüglich geleistete Vermögenseinkommen und Bruttobetriebsüberschüsse.
Bruttowertschöpfung	Die Bruttowertschöpfung ist der Wert, der von sämtlichen Einheiten geschaffen wird, die eine Produktionstätigkeit ausüben. Die Summe der Wertschöpfungen aller Sektoren, zuzüglich der Gütersteuern, abzüglich der Gütersubventionen, ergibt das Bruttoinlandsprodukt.
Direktexporte Waren	An den schweizerischen Grenzzollstellen erfasste Ausfuhren (Liechtenstein ist Herkunftsland). Nicht erfasst sind die liechtensteinischen Warenexporte in die und über die Schweiz.
Direktimporte Waren	An den schweizerischen Grenzzollstellen erfasste Einfuhren (Liechtenstein ist Bestimmungsland). Nicht erfasst sind die liechtensteinischen Warenimporte aus der und über die Schweiz.
Finanzielle Kapitalgesellschaften	Der Sektor der finanziellen Kapitalgesellschaften umfasst die Kapitalgesellschaften, deren Hauptfunktion in der finanziellen Mittlertätigkeit liegt oder die hauptsächlich im Kredit- und Versicherungshilfsgewerbe tätig sind. Finanzielle Mittlertätigkeit besteht darin, für eigene Rechnung auf dem Markt Forderungen zu erwerben und gleichzeitig Verbindlichkeiten einzugehen. Dabei werden die aufgenommenen Mittel umgewandelt und umgeschichtet, so dass den Verbindlichkeiten Forderungen anderer Art gegenüberstehen. Beispiele für finanzielle Mittler sind Banken und Versicherungsunternehmen.
Mietpreise Wohnungen	Die ausgewiesenen Mietpreise stammen aus der Volkszählung. Es handelt sich um den Nettomietpreis, d.h. ohne die Kosten für Heizung, Warmwasser, Parkplatz und Garage.

## GLOSSAR

Nichtfinanzielle Kapitalgesellschaften	Der Sektor der nichtfinanziellen Kapitalgesellschaften umfasst die Kapitalgesellschaften, die als Marktproduzenten in der Haupttätigkeit Waren und nichtfinanzielle Dienstleistungen produzieren. Nichtfinanzielle Dienstleistungen sind alle Dienstleistungen mit Ausnahme jener des Kreditgewerbes und der Versicherungen. Nichtfinanzielle Quasikapitalgesellschaften wie die selbständig tätigen Rechtsanwälte, Wirtschaftsprüfer und Treuhänder zählen ebenfalls zu den nichtfinanziellen Kapitalgesellschaften.
Private Haushalte	Der Sektor private Haushalte umfasst Selbständigenhaushalte (mit und ohne Arbeitnehmer), Arbeitnehmerhaushalte, Haushalte von Vermögenseinkommensempfängern, Haushalte von Renten- und Pensionsempfängern und sonstige Haushalte, deren Mitglieder nicht erwerbstätig sind. Zu den privaten Haushalten gehören auch Privatpersonen in ihrer Eigenschaft als Eigentümer von vermieteten oder selbst genutzten Gebäuden.
Private Organisationen ohne Erwerbszweck	Der Sektor private Organisationen ohne Erwerbszweck umfasst Organisationen mit eigener Rechtspersönlichkeit, die als private sonstige Nichtmarktproduzenten privaten Haushalten dienen. Ihre Hauptmittel stammen, von etwaigen Verkaufserlösen abgesehen, aus freiwilligen Geld und Sachbeiträgen privater Haushalte, aus Zahlungen des Staates sowie aus Vermögenseinkommen. Beispiele für private Organisationen ohne Erwerbszweck sind die Familienhilfvereine oder der Historische Verein für das Fürstentum Liechtenstein.
Staat	Der Sektor Staat umfasst alle institutionellen Einheiten, die zu den sonstigen Nichtmarktproduzenten zählen, sich primär mit Zwangsabgaben finanzieren oder Einkommen und Vermögen umverteilen. Hierzu gehören Gebietskörperschaften (Land, Gemeinden), öffentlich-rechtliche Körperschaften, die für die Allgemeinheit nichtmarktbestimmte Güter bereitstellen (z.B. Sozialversicherungen), sowie Organisationen ohne Erwerbszweck, die vom Staat kontrolliert und grossteils finanziert werden (z.B. Kulturstiftung Liechtenstein).
Volkseinkommen	Das Volkseinkommen umfasst jene Primäreinkommen, die den inländischen Einheiten aus ihrer Produktionstätigkeit oder ihrem Vermögen zufließen. Das Volkseinkommen wurde früher auch als Nettosozialprodukt zu Faktorkosten bezeichnet. Es ergibt sich aus dem Bruttonationaleinkommen, wenn man Produktions- und Importabgaben, reinvestierte Gewinne liechtensteinischer Direktinvestoren sowie Abschreibungen abzieht und die Subventionen sowie die reinvestierten Gewinne ausländischer Direktinvestoren dazuzählt.
Wirtschaftszweige	Die Wirtschaftszweige werden gemäss der „Systematik der Wirtschaftszweige NOGA 2008“ des schweizerischen Bundesamtes für Statistik ausgewiesen. Sie entspricht der europäischen NACE Rev. 2.



## 4.1 Volkswirtschaftliche Gesamtrechnung

- Bruttoinlandsprodukt
- Bruttowertschöpfung
- Bruttonationaleinkommen

---

### „kurz & bündig“

2020:

Bruttoinlandsprodukt CHF 6 014 Mio.

Veränderung zu laufenden Preisen -6.0%

Bruttonationaleinkommen CHF 6 453 Mio.

Veränderung zu laufenden Preisen +3.6%

## Wirtschaftsstruktur 2020

gemessen als Anteil der Bruttowertschöpfung des jeweiligen Bereiches an der Bruttowertschöpfung insgesamt

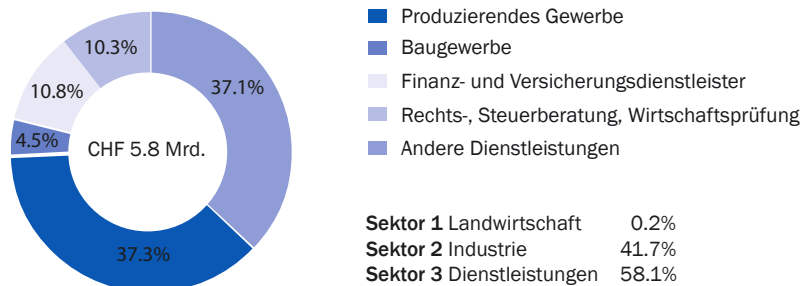

In Liechtenstein gelten als Finanzdienstleistungen die Wirtschaftszweige Finanz- und Versicherungsdienstleistung, Rechts-, Steuerberatung und Wirtschaftsprüfung (inkl. Treuhand).

Quelle: Volkswirtschaftliche Gesamtrechnung

A\_4.1\_01

## Volkseinkommen und Bruttoinlandsprodukt

zu laufenden Preisen, 1954–1990

Jahr	Volkseinkommen	Bruttoinlandsprodukt
	Mio. CHF	Mio. CHF
1954	35	*
1960	85	*
1970	308	*
1980	1 023	1 038
1990	2 218	2 205

Quelle: Andreas Brunhart, Dissertation 2012

T\_4.1\_06

### Erläuterung zur Tabelle:

Andreas Brunhart veröffentlichte als Teil seiner Dissertation «Economic Growth and Business Cycles in Liechtenstein – Econometric Investigations Considering the Past, Present, and Future» eine Rückschätzung des Bruttoinlandsprodukts für die Jahre 1972–1997 und des Volkseinkommens bis 1954 zurück. Die Angaben zum Volkseinkommen der Jahre 1960, 1963 und 1966–1970 stammen aus Berechnungen von Hanswerner Schnetzler und Ronald Kranz.

In der Onlineversion der Tabelle sind alle Jahre von 1954 bis 1997 abrufbar.

## Bruttoinlandsprodukt, Bruttonationaleinkommen und Volkseinkommen

zu laufenden Preisen, 1998–2013

Jahr	Bruttoinlandsprodukt (BIP)		BIP pro Erwerbstätigen	Bruttonationalein- kommen (BNE)	BNE pro Einwohner	Volkseinkommen (VE)	VE pro Einwohner
	in Mio. CHF	Anteil Zupendler an den Erwerbstätigen	in Tsd. CHF	in Mio. CHF	in Tsd. CHF	in Mio. CHF	in Tsd. CHF
1998	3 595	38%	163	3 534	112	2 878	91
2000	4 195	42%	176	4 112	125	3 308	100
2010	5 300	51%	181	4 470	124	3 481	97
2013	5 357	53%	175	4 073	116	3 211	91

Quelle: Volkswirtschaftliche Gesamtrechnung

T\_4.1\_02

### Erläuterung zur Tabelle:

Europäisches System Volkswirtschaftlicher Gesamtrechnungen ESGV 95

BIP pro Erwerbstätigen: Anzahl Erwerbstätige definiert als vollzeitäquivalente Beschäftigung im Jahresmittel

In der Onlineversion der Tabelle sind alle Jahre von 1998 bis 2013 abrufbar.

## Volkswirtschaftliche Gesamtrechnung

Konten der VGR FL, 2014–2020

Zu laufenden Preisen in Mio. CHF	2014	2015	2016	2017	2018	2019	2020p
<b>Produktionskonto der Volkswirtschaft</b>							
Produktionswert (P.1)	15 318	14 751	16 676	15 613	16 503	16 512	15 324
Vorleistungen (P.2)	-9 419	-8 967	-10 731	-9 506	-10 218	-10 343	-9 511
Gütersteuern (D.21)	272	310	266	331	319	279	267
Gütersubventionen (D.31)	-71	-61	-65	-62	-60	-61	-66
<b>Bruttoinlandsprodukt (B.1g)</b>	<b>6 099</b>	<b>6 033</b>	<b>6 146</b>	<b>6 375</b>	<b>6 545</b>	<b>6 387</b>	<b>6 014</b>
Abschreibungen (P.51c)	-888	-863	-951	-881	-879	-926	-1 021
Nettoinlandsprodukt (B.1n)	5 211	5 169	5 195	5 494	5 666	5 461	4 993
<b>Einkommensentstehungskonto der Volkswirtschaft</b>							
<b>Bruttoinlandsprodukt (B.1g)</b>	<b>6 099</b>	<b>6 033</b>	<b>6 146</b>	<b>6 375</b>	<b>6 545</b>	<b>6 387</b>	<b>6 014</b>
Arbeitnehmerentgelt (D.1)	-3 444	-3 410	-3 436	-3 600	-3 697	-3 888	-3 777
Produktions- und Importabgaben (D.2)	-311	-348	-303	-372	-359	-318	-311
Subventionen (D.3)	91	81	85	84	84	86	118
<b>Betriebsüberschuss brutto (B.2g)</b>	<b>2 435</b>	<b>2 356</b>	<b>2 493</b>	<b>2 486</b>	<b>2 572</b>	<b>2 268</b>	<b>2 044</b>
<b>Einkommensverteilungskonto der Volkswirtschaft</b>							
<b>Betriebsüberschuss brutto (B.2g)</b>	<b>2 435</b>	<b>2 356</b>	<b>2 493</b>	<b>2 486</b>	<b>2 572</b>	<b>2 268</b>	<b>2 044</b>
Arbeitnehmerentgelt (D.1)	1 832	1 871	1 928	2 037	2 109	2 210	2 153
Produktions- und Importabgaben (D.2)	324	389	360	365	373	390	387
Subventionen (D.3)	-91	-81	-85	-84	-84	-86	-118
Vermögenseinkommen (D.4)	423	433	1 202	1 842	1 795	1 448	1 987
<b>Bruttonationaleinkommen (B.5g)</b>	<b>4 924</b>	<b>4 968</b>	<b>5 899</b>	<b>6 645</b>	<b>6 765</b>	<b>6 230</b>	<b>6 453</b>
<b>Nationaleinkommenskonto der Volkswirtschaft</b>							
Bruttonationaleinkommen (B.5g)	4 924	4 968	5 899	6 645	6 765	6 230	6 453
Produktions- und Importabgaben (D.2)	-324	-389	-360	-365	-373	-390	-387
Subventionen (D.3)	91	81	85	84	84	86	118
Reinvestierte Gewinne aus Direktinvestitionen (D.43)	-197	-205	-883	-919	-939	-824	-1 209
Abschreibungen (P.51c)	-888	-863	-951	-881	-879	-926	-1 021
<b>Volkseinkommen (B.51)</b>	<b>3 605</b>	<b>3 591</b>	<b>3 789</b>	<b>4 565</b>	<b>4 658</b>	<b>4 176</b>	<b>3 954</b>
<b>Volkseinkommenskonto der Volkswirtschaft</b>							
<b>Volkseinkommen (B.51)</b>	<b>3 605</b>	<b>3 591</b>	<b>3 789</b>	<b>4 565</b>	<b>4 658</b>	<b>4 176</b>	<b>3 954</b>
Arbeitnehmerentgelt (I.1)	1 832	1 871	1 928	2 037	2 109	2 210	2 153
Selbständigeneinkommen (I.2)	64	59	60	64	63	61	60
Vermögenseinkommen der privaten Haushalte (I.3)	1 057	1 195	790	903	875	840	843
Unverteilte Einkommen der Kapitalgesellschaften (I.4)	362	207	687	1 232	1 277	729	564
Direkte Steuern der Kapitalgesellschaften (I.5)	175	153	219	223	227	232	221
Vermögenseinkommen des Staates (I.6)	116	106	106	107	108	104	113

Quelle: Volkswirtschaftliche Gesamtrechnung

T\_4.1\_07

### Erläuterung zur Tabelle:

Europäisches System Volkswirtschaftlicher Gesamtrechnungen ESGV 2010



## Bruttowertschöpfung nach Wirtschaftszweig

zu laufenden Preisen, 2017–2020

		2017	2018	2019	2020p
Wirtschaftszweig (NOGA-Abschnitt)		zu laufenden Preisen in Mio CHF			
<b>Sektor 1 Landwirtschaft</b>		<b>9</b>	<b>9</b>	<b>9</b>	<b>12</b>
01 bis 03	Landwirtschaft, Forstwirtschaft, Fischerei	9	9	9	12
<b>Sektor 2 Industrie</b>		<b>2 810</b>	<b>2 733</b>	<b>2 825</b>	<b>2 424</b>
05 bis 09	Bergbau, Gewinnung Steine und Erden	8	9	6	12
10 bis 33	Verarbeitendes Gewerbe/ Herstellung von Waren	2 469	2 391	2 474	2 065
35 bis 39	Energie-, Wasserversorgung; Abwasser-, Abfallentsorgung, Beseitigung Umweltverschmutzungen	71	74	79	84
41 bis 43	Baugewerbe/ Bau	261	259	265	263
<b>Sektor 3 Dienstleistungen</b>		<b>3 288</b>	<b>3 543</b>	<b>3 336</b>	<b>3 377</b>
45 bis 47	Handel; Instandhaltung, Reparatur Motorfahrzeuge	400	533	302	433
49 bis 53	Verkehr, Lagerei	103	109	107	104
55, 56	Gastgewerbe/ Beherbergung und Gastronomie	49	54	56	39
58 bis 63	Information und Kommunikation	86	120	110	113
64 bis 66	Erbringung Finanz-, Versicherungsdienstleistungen	658	727	708	627
68	Grundstücks-, Wohnungswesen	360	380	398	372
69 bis 75	Erbringung von freiberuflichen, wissenschaftlichen und technischen Dienstleistungen	864	856	871	893
77 bis 82	Erbringung von sonstigen wirtschaftlichen Dienstleistungen	134	122	120	117
84	Öffentliche Verwaltung, Verteidigung; Sozialversicherung	366	375	371	385
85	Erziehung, Unterricht	34	35	37	44
86 bis 88	Gesundheits- und Sozialwesen	158	148	157	158
90 bis 93	Kunst, Unterhaltung, Erholung	29	48	58	56
94 bis 96	Sonstige Dienstleistungen	34	26	28	25
97	Private Haushalte mit Hauspersonal	13	13	13	11
<b>Gesamtwirtschaft</b>		<b>6 107</b>	<b>6 285</b>	<b>6 169</b>	<b>5 813</b>
+	D.21 Gütersteuern	331	319	279	267
-	D.31 Gütersubventionen	-62	-60	-61	-66
=	<b>B.1g Bruttoinlandsprodukt</b>	<b>6 375</b>	<b>6 545</b>	<b>6 387</b>	<b>6 014</b>

Quelle: Volkswirtschaftliche Gesamtrechnung

T\_4.1\_11

### Erläuterung zur Tabelle:

Europäisches System Volkswirtschaftlicher Gesamtrechnungen ESVG 2010

68 Grundstücks-, Wohnungswesen: Einschliesslich der unterstellten Mieten für Eigentümerwohnungen.

98 und 99 sind gemäss ESVG nicht Teil der Produktion.

## Bruttonationaleinkommen

nach institutionellem Sektor, 2014–2020

	2014	2015	2016	2017	2018	2019	2020p
<b>Institutioneller Sektor</b>	zu laufenden Preisen in Mio. CHF						
Nichtfinanzielle Kapitalgesellschaften	870	528	1 602	1 747	1 560	1 321	1 732
Finanzielle Kapitalgesellschaften	564	705	936	1 346	1 603	1 239	1 131
Staat	476	548	507	473	483	486	462
Private Haushalte	3 014	3 187	2 854	3 081	3 119	3 184	3 129
<b>Bruttonationaleinkommen</b>	<b>4 924</b>	<b>4 968</b>	<b>5 899</b>	<b>6 645</b>	<b>6 765</b>	<b>6 230</b>	<b>6 453</b>

Quelle: Volkswirtschaftliche Gesamtrechnung

T\_4.1\_10

Die Aufgliederung des Bruttonationaleinkommens (Primäreinkommen) nach institutionellen Sektoren stellt dar, wie viel Einkommen aus Produktionstätigkeit und Vermögen den einzelnen Sektoren während eines Jahres zugeflossen ist.

### Erläuterung zur Tabelle:

Europäisches System Volkswirtschaftlicher Gesamtrechnungen ESGV 2010

Private Haushalte: Inklusive private Organisationen ohne Erwerbszweck

## Bruttoinlandsprodukt, Bruttonationaleinkommen und Volkseinkommen

zu laufenden Preisen, 2014–2020

Jahr	Bruttoinlandsprodukt (BIP)		BIP pro Erwerbstätigen	Bruttonational- einkommen (BNE)	BNE pro Einwohner	Volkseinkommen (VE)	VE pro Einwohner
	in Mio. CHF	Anteil Zupendler an den Erwerbstätigen	in Tsd. CHF	in Mio. CHF	in Tsd. CHF	in Mio. CHF	in Tsd. CHF
2014	6 099	53%	197	4 924	132	3 605	97
2015	6 033	53%	193	4 968	133	3 591	96
2016	6 146	54%	195	5 899	156	3 789	100
2017	6 375	55%	197	6 645	175	4 565	120
2018	6 545	56%	196	6 765	177	4 658	122
2019	6 396	57%	187	6 231	162	4 176	108
2020p	6 014	56%	179	6 453	166	3 954	102

Quelle: Volkswirtschaftliche Gesamtrechnung

T\_4.1\_08

### Erläuterung zur Tabelle:

Europäisches System Volkswirtschaftlicher Gesamtrechnungen ESGV 2010

BIP pro Erwerbstätigen: Anzahl Erwerbstätige definiert als vollzeitäquivalente Beschäftigung im Jahresmittel

## 4.2 Aussenhandel

- Direktimporte von Waren
- Direktexporte von Waren

---

### „kurz & bündig“

2021:

Direktimporte von Waren CHF 1 859 Mio.

Veränderung zum Vorjahr +12.6%

Direktexporte von Waren CHF 3 515 Mio.

Veränderung zum Vorjahr +22.9%

## Aussenhandel

Direktimporte und -exporte von Waren, 1990–2021

in Mio. CHF

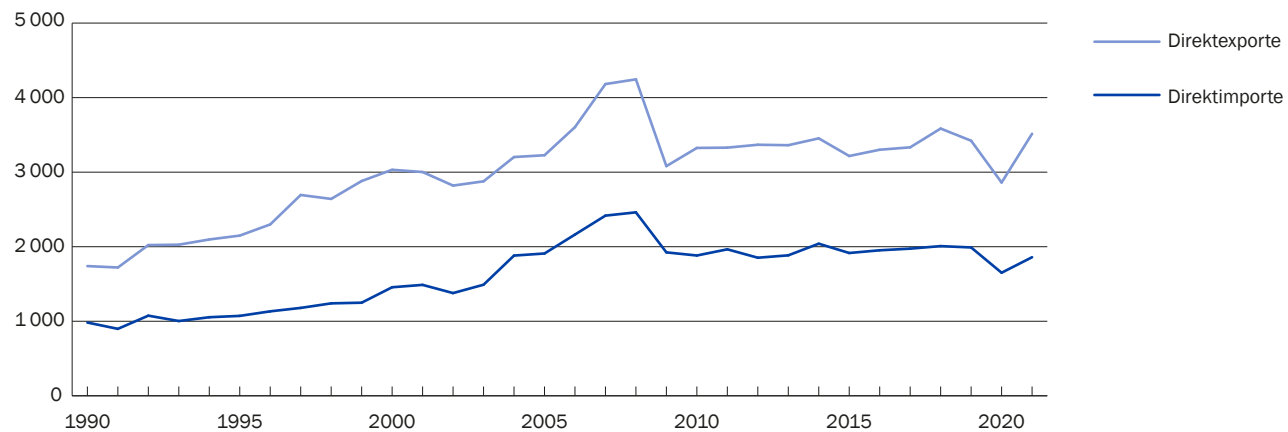

Quelle: Aussenhandelsstatistik

A\_4.2\_01

## Aussenhandel

Direktimporte und -exporte von Waren, 1972–2021

	Direktimporte	Direktexporte	Veränderung zum Vorjahr	
	in Tsd. CHF	in Tsd. CHF	Direktimporte	Direktexporte
1972	149 525	297 343	.	.
1980	438 780	893 385	20.3%	17.1%
1990	983 320	1 740 361	12.3%	7.5%
2000	1 456 127	3 032 057	16.6%	5.3%
2001	1 488 103	3 001 668	2.2%	-1.0%
2002	1 378 397	2 819 589	-7.4%	-6.1%
2003	1 489 585	2 876 943	8.1%	2.0%
2004	1 880 741	3 203 264	26.3%	11.3%
2005	1 909 284	3 227 462	1.5%	0.8%
2006	2 163 572	3 603 682	13.3%	11.7%
2007	2 416 472	4 181 716	11.7%	16.0%
2008	2 460 955	4 245 483	1.8%	1.5%
2009	1 924 306	3 080 988	-21.8%	-27.4%
2010	1 881 938	3 325 448	-2.2%	7.9%
2011	1 965 161	3 328 595	4.4%	0.1%
2012	1 859 931	3 387 812	-5.4%	1.8%
2013	1 908 924	3 388 793	2.6%	0.0%
2014	2 040 447	3 453 441	6.9%	1.9%
2015	1 915 633	3 216 765	-6.1%	-6.9%
2016	1 952 469	3 300 613	1.9%	2.6%
2017	1 974 212	3 332 505	1.1%	1.0%
2018	2 007 723	3 585 083	1.7%	7.6%
2019	1 990 206	3 421 621	-0.9%	-4.6%
2020	1 651 306	2 860 855	-17.0%	-16.4%
2021	1 858 668	3 514 893	12.6%	22.9%

Quelle: Aussenhandelsstatistik

T\_4.2\_01

### Erläuterung zur Tabelle:

Nicht erfasst ist der Warenverkehr mit der und über die Schweiz.

Ab 2002 inkl. elektrischem Strom, Retourwaren und Lohnveredelungsverkehr.

Ab 2012 inkl. Gold und Silber in Barren und Münzen.

Ab 2016 Methodik Unternehmenssitz

**Aussenhandel**

## Direktimporte nach Warengruppe, 2017–2021

Warengruppen (CPA) in Mio. CHF	2017	2018	2019	2020	2021
<b>Gesamthandel (Total 2)</b>	<b>1974</b>	<b>2008</b>	<b>1990</b>	<b>1651</b>	<b>1859</b>
A Erzeugnisse der Landwirtschaft, Forstwirtschaft und Fischerei	4	5	5	5	6
B Bergbauerzeugnisse; Steine und Erden	9	8	8	7	8
C Hergestellte Waren	1933	1961	1936	1616	<u>1811</u>
10 Nahrungs- und Futtermittel	70	75	75	69	<u>84</u>
11 Getränke	4	5	6	6	<u>6</u>
12 Tabakerzeugnisse	0	0	0	0	<u>0</u>
13 Textilien	9	8	9	10	<u>12</u>
14 Bekleidung	5	5	5	4	<u>4</u>
15 Leder und Lederwaren	12	14	14	7	<u>6</u>
16 Holz sowie Holz- und Korkwaren (ohne Möbel); Flecht- und Korbwaren	21	22	22	19	<u>25</u>
17 Papier, Pappe und Waren daraus	27	31	34	32	<u>48</u>
18 Druckereileistungen und Dienstleistungen der Vervielfältigung bespielter Ton-, Bild- und Datenträger	0	0	0	0	<u>0</u>
19 Kokereierzeugnisse und Mineralölerzeugnisse	4	3	2	2	<u>2</u>
20 Chemische Erzeugnisse	105	101	100	79	<u>93</u>
21 Pharmazeutische Erzeugnisse	1	1	1	1	<u>1</u>
22 Gummi- und Kunststoffwaren	70	74	71	60	<u>71</u>
23 Glas- und Glaswaren, Keramik, verarbeitete Steine und Erden	151	139	147	131	<u>105</u>
24 Metalle	135	162	165	134	<u>169</u>
25 Metallerzeugnisse	364	360	338	290	<u>330</u>
26 Datenverarbeitungsgeräte, elektronische und optische Erzeugnisse	127	147	140	109	<u>125</u>
27 Elektrische Ausrüstungen	148	154	145	127	<u>142</u>
28 Maschinen	344	337	337	290	<u>321</u>
29 Kraftwagen und Kraftwagenteile	107	123	112	91	<u>106</u>
30 Sonstige Fahrzeuge	14	7	12	8	<u>19</u>
31 Möbel	44	46	33	24	<u>27</u>
32 Waren, a.n.g.	171	146	168	122	<u>114</u>
D Energie und Dienstleistungen der Energieversorgung	-	0	0	-	-
E Wasser; Dienstleistungen der Abwasser- und Abfallentsorgung und der Beseitigung von Umweltverschmutzungen	3	7	11	8	<u>11</u>
J Informations- und Kommunikationsdienstleistungen	17	18	15	10	<u>9</u>
M Freiberufliche, wissenschaftliche und technische Dienstleistungen	0	0	0	0	<u>0</u>
R Kunst-, Unterhaltungs- und Erholungsdienstleistungen	8	8	17	5	<u>13</u>
S Sonstige Dienstleistungen	0	-	-	-	-

Quelle: Aussenhandelsstatistik

T\_4.2\_02

**Erläuterung zur Tabelle:**

Nicht erfasst ist der Warenverkehr mit der und über die Schweiz.

Ab 2016 (CPA) Methodik Unternehmenssitz

Korrigendum: Ein unterstrichener Wert in der Tabelle bedeutet, dass der Wert im Vergleich Version 1 berichtigt wurde.

## Aussenhandel

### Direktexporte nach Warengruppe, 2017–2021

Warengruppen (CPA) in Mio. CHF	2017	2018	2019	2020	2021
<b>Gesamthandel (Total 2)</b>	<b>3 333</b>	<b>3 585</b>	<b>3 422</b>	<b>2 861</b>	<b>3 515</b>
A Erzeugnisse der Landwirtschaft, Forstwirtschaft und Fischerei	3	3	3	3	3
B Bergbauerzeugnisse; Steine und Erden	2	0	1	0	0
C Hergestellte Waren	3 284	3 484	3 386	2 833	3 481
10 Nahrungs- und Futtermittel	203	234	241	243	263
11 Getränke	0	0	0	0	0
12 Tabakerzeugnisse	-	-	-	-	0
13 Textilien	5	5	7	7	14
14 Bekleidung	0	1	0	0	0
15 Leder und Lederwaren	25	19	18	13	14
16 Holz sowie Holz- und Korkwaren (ohne Möbel); Flecht- und Korbwaren	3	3	4	2	2
17 Papier, Pappe und Waren daraus	8	9	13	7	7
18 Druckereileistungen und Dienstleistungen der Vervielfältigung bespielter Ton-, Bild- und Datenträger	0	0	0	0	0
19 Kokereierzeugnisse und Mineralölerzeugnisse	8	7	6	5	8
20 Chemische Erzeugnisse	198	222	235	180	260
21 Pharmazeutische Erzeugnisse	18	0	0	0	0
22 Gummi- und Kunststoffwaren	55	54	55	42	52
23 Glas- und Glaswaren, Keramik, verarbeitete Steine und Erden	250	249	255	201	293
24 Metalle	42	43	48	38	56
25 Metallerzeugnisse	662	666	673	610	716
26 Datenverarbeitungsgeräte, elektronische und optische Erzeugnisse	285	302	314	262	315
27 Elektrische Ausrüstungen	369	487	392	300	364
28 Maschinen	454	469	453	383	435
29 Kraftwagen und Kraftwagenteile	418	440	385	314	350
30 Sonstige Fahrzeuge	6	6	7	4	6
31 Möbel	1	2	2	1	1
32 Waren, a.n.g.	272	266	277	218	324
D Energie und Dienstleistungen der Energieversorgung	-	-	-	-	0
E Wasser; Dienstleistungen der Abwasser- und Abfallentsorgung und der Beseitigung von Umweltverschmutzungen	32	29	22	17	18
J Informations- und Kommunikationsdienstleistungen	12	9	8	4	8
M Freiberufliche, wissenschaftliche und technische Dienstleistungen	0	0	0	0	0
R Kunst-, Unterhaltungs- und Erholungsdienstleistungen	1	59	2	3	4
S Sonstige Dienstleistungen	-	0	-	-	0

Quelle: Aussenhandelsstatistik

T\_4.2\_03

#### Erläuterung zur Tabelle:

Nicht erfasst ist der Warenverkehr mit der und über die Schweiz.

Ab 2016 Methodik Unternehmenssitz

## Aussenhandel

### Direktimporte Waren nach Herkunftsregion, Gewicht und Wert, 2021

Region	Gewicht			Wert		
	Tonnen	+/- %	%	in Tsd. CHF	+/- %	%
<b>Total</b>	<b>432 759</b>	<b>14.8</b>	<b>100.0</b>	<b>1 858 669</b>	<b>12.6</b>	<b>100.0</b>
Europa	407 515	14.6	94.2	1 453 656	13.9	78.2
Westeuropa	381 381	15.2	88.1	1 238 889	13.1	66.7
Mittel- und Osteuropa	15 114	9.9	3.5	141 774	29.7	7.6
Südosteuropa	11 020	3.2	2.5	72 993	2.3	3.9
Afrika	139	14.2	0.0	11 157	-23.9	0.6
Nordafrika	107	14.8	0.0	447	-20.7	0.0
Übriges Afrika	33	12.4	0.0	10 711	-24.1	0.6
Asien	23 289	19.1	5.4	306 148	21.9	16.5
Mittlere Osten	48	9.1	0.0	1 949	12.7	0.1
Süd- und Zentralasien	758	42.7	0.2	16 388	41.1	0.9
Nordostasien	21 681	19.7	5.0	264 120	26.0	14.2
Südostasien	802	-7.3	0.2	23 691	-16.0	1.3
Amerika	1 773	5.9	0.4	86 930	-19.3	4.7
Nordamerika	784	-12.1	0.2	79 868	-21.3	4.3
Zentralamerika	787	45.0	0.2	5 394	13.5	0.3
Südamerika	202	-14.8	0.0	1 641	12.1	0.1
Karibik	0	-97.8	0.0	27	-32.8	0.0
Ozeanien	43	-2.3	0.0	777	-37.1	0.0

Quelle: Aussenhandelsstatistik

T\_4.2\_04

#### Erläuterung zur Tabelle:

Nicht erfasst ist der Warenverkehr mit der und über die Schweiz.

Ab 2002 inkl. elektrischem Strom, Retourwaren und Lohnveredelungsverkehr.

Ab 2012 inkl. Gold und Silber in Barren und Münzen.

Ab 2020 Methodik Unternehmenssitz



## Aussenhandel

Direktexporte Waren nach Bestimmungsregion, Gewicht und Wert, 2021

Region	Gewicht			Wert		
	Tonnen	+/- %	%	in Tsd. CHF	+/- %	%
<b>Total</b>	<b>311 487</b>	<b>0.8</b>	<b>100.0</b>	<b>3 514 894</b>	<b>22.9</b>	<b>100.0</b>
Europa	276 042	0.5	88.6	2 403 622	33.0	68.4
Westeuropa	259 812	-0.1	83.4	2 156 049	37.2	61.3
Mittel- und Osteuropa	15 220	10.0	4.9	223 730	6.9	6.4
Südosteuropa	1 010	14.3	0.3	23 843	-13.3	0.7
Afrika	1 245	5.4	0.4	29 930	10.7	0.9
Nordafrika	501	-10.7	0.2	10 532	-2.2	0.3
Übriges Afrika	744	20.1	0.2	19 398	19.1	0.6
Asien	17 894	7.9	5.7	547 620	15.2	15.6
Mittlere Osten	2 548	-17.8	0.8	64 152	-6.9	1.8
Süd- und Zentralasien	2 186	30.1	0.7	41 212	50.6	1.2
Nordostasien	10 592	5.1	3.4	349 837	18.4	10.0
Südostasien	2 569	47.9	0.8	92 420	10.6	2.6
Amerika	15 662	-1.6	5.0	503 994	-3.9	14.3
Nordamerika	7 903	-9.4	2.5	397 454	-8.4	11.3
Zentralamerika	5 827	5.9	1.9	66 731	10.4	1.9
Südamerika	1 908	15.0	0.6	38 806	33.7	1.1
Karibik	24	-35.3	0.0	1 004	-1.1	0.0
Ozeanien	644	-1.7	0.2	29 727	13.2	0.8

Quelle: Aussenhandelsstatistik

T\_4.2\_05

### Erläuterung zur Tabelle:

Nicht erfasst ist der Warenverkehr mit der und über die Schweiz.

Ab 2002 inkl. elektrischem Strom, Retourwaren und Lohnveredelungsverkehr.

Ab 2012 inkl. Gold und Silber in Barren und Münzen.

Ab 2020 Methodik Unternehmenssitz



### 4.3 Motorisierung im Strassenverkehr

- Motorfahrzeugbestand
- Fahrzeug-Erstzulassungen
- Strassenverkehrszählung

---

#### „kurz & bündig“

Mitte 2022:

Fahrzeugbestand 45 800

Personenwagen pro 1 000 Einwohner/innen 780

Ende 2021:

Fahrzeug-Erstzulassungen 2 409

## Personenwagen nach Altersklasse, 2021/2022

Im Vergleich mit der Schweiz und Österreich

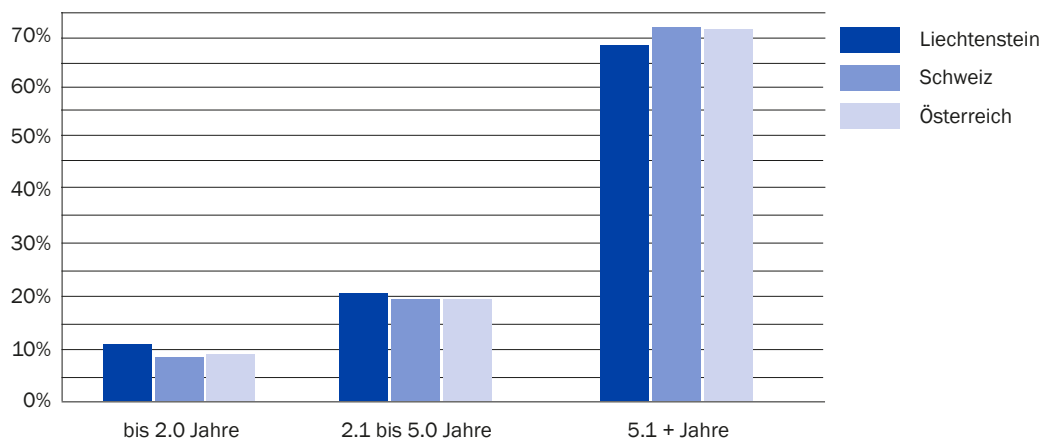

	Bis 2 Jahre	2.1 bis 5 Jahre	5.1 + Jahre
Liechtenstein	10.8%	20.7%	68.5%
Schweiz	8.3%	19.6%	72.1%
Österreich	8.9%	19.5%	71.6%

Quelle: Fahrzeugstatistik Bestand

A\_4.3\_01

## Fahrzeugbestand

nach Fahrzeugart, 1965–2022

Jahr	Total	Fahrzeugart								
		Motorfahrzeuge								Anhänger
		Total	Personenwagen	Personenwagen auf Tsd. Einwohner/innen	Personentransportfahrzeuge	Sachentransportfahrzeuge	Landwirtschaftsfahrzeuge	Industriefahrzeuge	Motorräder	
1965	5 221	5 221	3 408	179	157	476	657	9	514	*
1970	8 731	8 208	6 210	297	221	776	660	10	331	523
1980	16 302	15 269	12 569	487	105	1 196	751	10	638	1 033
1990	23 179	21 233	16 891	594	111	2 010	891	9	1 321	1 946
2000	31 340	28 447	21 784	672	225	2 460	916	468	2 594	2 893
2001	32 575	29 608	22 626	688	224	2 600	916	488	2 754	2 967
2002	33 542	30 463	23 265	694	224	2 665	922	509	2 878	3 079
2003	33 827	30 746	23 524	695	226	2 560	923	533	2 980	3 081
2004	34 365	31 220	23 935	698	237	2 591	925	529	3 003	3 145
2005	34 956	31 785	24 393	705	247	2 579	935	521	3 110	3 171
2006	34 782	31 710	24 293	696	239	2 525	938	545	3 170	3 072
2007	35 039	31 900	24 368	693	246	2 566	917	547	3 256	3 139
2008	36 680	33 365	25 462	720	266	2 696	951	552	3 438	3 315
2009	37 469	34 014	25 909	728	270	2 712	967	579	3 577	3 455
2010	38 836	35 291	26 890	749	277	2 791	1 002	597	3 734	3 545
2011	39 490	35 867	27 327	756	286	2 890	999	612	3 753	3 623
2012	40 611	36 915	28 004	768	310	3 022	1 026	622	3 931	3 696
2013	40 901	37 209	28 102	763	341	3 086	1 043	638	3 999	3 692
2014	41 563	37 787	28 474	767	354	3 109	1 049	647	4 154	3 776
2015	42 188	38 345	28 802	771	384	3 183	1 047	667	4 262	3 843
2016	42 982	39 080	29 241	777	396	3 286	1 045	671	4 441	3 902
2017	43 717	39 735	29 676	785	427	3 342	1 041	688	4 561	3 982
2018	44 290	40 228	29 949	786	440	3 434	1 041	711	4 653	4 062
2019	44 789	40 649	30 248	788	464	3 525	1 030	723	4 659	4 140
2020	45 141	40 997	30 434	785	448	3 555	1 025	753	4 782	4 144
2021	45 612	41 420	30 538	782	494	3 630	1 023	799	4 936	4 192
2022	45 800	41 631	30 654	780	574	3 651	1 008	836	4 908	4 169

Quelle: Fahrzeugstatistik Bestand

T\_4.3\_01

### Erläuterung zur Tabelle:

Stichtag 30. Juni

Industriefahrzeuge: 1993 und 1994 inklusive motorisierte Landwirtschaftsfahrzeuge mit Gewerbebewilligung.

Bis 1999 war ein Teil der Industriefahrzeuge den Sachentransportfahrzeugen zugeordnet.

Bei der Aufbereitung des Fahrzeugbestandes per 1. Juli 2008 wurde festgestellt, dass die Abfrage der Datenbank auf Grund eines Programmierfehlers nicht alle Fahrzeuge als in Verkehr stehend erkannte. Aufgrund der Abklärungen kann davon ausgegangen werden, dass der Bestand per 1. Juli 2000, bei welchem erstmals die BISTRADA-Datenbank ausgewertet wurde, nur eine geringe Untererfassung aufwies und sich diese im Laufe der Jahre vergrösserte, bis sie im Jahr 2007 rund 3.5% erreichte. Beim Fahrzeugbestand per 1. Juli 2008 besteht eine Untererfassung von circa 1.2% oder 440 Fahrzeugen bei einem ausgewiesenen Gesamtbestand von 36 680 Fahrzeugen. Beim Bestand per 1. Juli 2009 liegt die Untererfassung bei rund 0.7%. Ab dem Jahr 2010 liegt keine Untererfassung mehr vor.

**Personenwagenbestand**

nach Hubraumklasse, 2000–2022

Jahr	Total	Hubraumklasse								
		bis 999 ccm	Von 1 000 bis 1 399 ccm	Von 1 400 bis 1 799 ccm	Von 1 800 bis 1 999 ccm	Von 2 000 bis 2 499 ccm	Von 2 500 bis 2 999 ccm	3 000 ccm und mehr	Elektro- antrieb	ohne Angabe
2000	21 784	340	3 475	5 833	4 762	2 954	2 471	1 945	4	-
2001	22 626	400	3 475	5 958	5 163	2 972	2 586	2 070	2	-
2002	23 265	434	3 468	6 049	5 423	3 018	2 706	2 165	2	-
2003	23 524	453	3 512	5 945	5 573	3 011	2 750	2 277	3	-
2004	23 935	439	3 581	5 839	5 751	3 062	2 827	2 434	2	-
2005	24 393	441	3 604	5 802	5 997	3 053	2 863	2 632	1	-
2006	24 293	459	3 506	5 618	6 112	3 017	2 850	2 730	1	-
2007	24 368	466	3 495	5 500	6 120	2 976	2 951	2 859	1	-
2008	25 462	510	3 648	5 561	6 494	3 038	3 125	3 085	1	-
2009	25 909	557	3 760	5 515	6 618	3 010	3 222	3 227	-	-
2010	26 890	601	4 004	5 683	6 832	3 026	3 419	3 323	1	1
2011	27 327	647	4 298	5 779	6 927	2 927	3 423	3 322	4	-
2012	28 004	678	4 644	5 807	7 164	2 926	3 462	3 314	9	-
2013	28 102	737	4 762	5 752	7 340	2 823	3 395	3 276	17	-
2014	28 474	783	4 989	5 678	7 525	2 798	3 429	3 231	41	-
2015	28 802	878	5 161	5 635	7 671	2 755	3 440	3 200	62	-
2016	29 241	962	5 229	5 615	7 935	2 748	3 440	3 195	117	-
2017	29 676	1 103	5 365	5 579	8 049	2 751	3 516	3 149	164	-
2018	29 949	1 310	5 435	5 458	8 296	2 675	3 500	3 038	237	-
2019	30 248	1 523	5 386	5 449	8 514	2 590	3 496	2 982	308	-
2020	30 434	1 694	5 315	5 354	8 809	2 470	3 482	2 907	403	-
2021	30 538	1 790	5 179	5 264	9 006	2 385	3 427	2 857	630	-
2022	30 654	1 923	5 062	5 168	9 113	2 247	3 439	2 752	950	-

Quelle: Fahrzeugstatistik Bestand

T\_4.3\_02

**Erläuterung zur Tabelle:**

Stichtag: 30. Juni

## Personenwagenbestand

nach Treibstoffart, 2005–2022

Jahr	Total	Treibstoffart						Ohne Angabe
		Benzin	Diesel	Elektrisch	Hybrid- elektrisch	Andere Hybrid	Andere Treibstoffe	
<b>Anzahl</b>								
2005	24 393	20 895	3 487	1	7	-	3	-
2010	26 890	20 471	6 217	1	136	39	26	-
2011	27 327	20 404	6 669	4	176	46	28	-
2012	28 004	20 348	7 366	9	202	51	28	-
2013	28 102	19 806	7 936	17	256	59	28	-
2014	28 474	19 637	8 424	41	286	60	26	-
2015	28 802	19 427	8 885	62	343	59	26	-
2016	29 241	19 238	9 415	117	380	61	30	-
2017	29 676	19 151	9 802	164	466	63	30	-
2018	29 949	19 159	9 906	237	549	66	32	-
2019	30 248	19 195	9 965	308	681	66	33	-
2020	30 434	19 116	9 912	403	906	61	36	-
2021	30 538	18 825	9 630	630	1 363	53	37	-
2022	30 654	18 370	9 345	950	1 905	46	36	2
<b>Anteil in %</b>								
2005	100.0	85.7	14.3	0.0	0.0	.	0.0	-
2010	100.0	76.1	23.1	0.0	0.5	0.1	0.1	-
2011	100.0	74.7	24.4	0.0	0.6	0.2	0.1	-
2012	100.0	72.7	26.3	0.0	0.7	0.2	0.1	-
2013	100.0	70.5	28.2	0.1	0.9	0.2	0.1	-
2014	100.0	69.0	29.6	0.1	1.0	0.2	0.1	-
2015	100.0	67.5	30.8	0.2	1.2	0.2	0.1	-
2016	100.0	65.8	32.2	0.4	1.3	0.2	0.1	-
2017	100.0	64.5	33.0	0.6	1.6	0.2	0.1	-
2018	100.0	64.0	33.1	0.8	1.8	0.2	0.1	-
2019	100.0	63.5	32.9	1.0	2.3	0.2	0.1	-
2020	100.0	62.8	32.6	1.3	3.0	0.2	0.1	-
2021	100.0	61.6	31.5	2.1	4.5	0.2	0.1	-
2022	100.0	59.9	30.5	3.1	6.2	0.2	0.1	0.0

Quelle: Fahrzeugstatistik Bestand

T\_4.3\_04

### Erläuterung zur Tabelle:

Stichtag: 30. Juni

**Fahrzeuge - Erstzulassungen**

nach Fahrzeugart, 1965–2021

Jahr	Fahrzeugart									
	Total	Motorfahrzeuge							Anhänger	
		Total	Personenwagen	Personentransportfahrzeuge	Sachentransportfahrzeuge	Landwirtschaftsfahrzeuge	Industriefahrzeuge	Motorräder		
1965	726	705	593	11	43	33	1	24	21	
1970	1 239	1 197	1 034	27	104	18	3	11	42	
1980	2 207	2 122	1 830	16	138	26	2	110	85	
1990	2 501	2 357	1 939	15	220	25	1	157	144	
2000	2 885	2 728	2 138	4	278	23	5	280	157	
2001	2 976	2 736	2 065	25	342	17	2	285	240	
2002	2 839	2 613	2 074	5	222	16	4	292	226	
2003	2 353	2 209	1 772	13	148	16	23	237	144	
2004	2 444	2 296	1 793	15	210	14	21	243	148	
2005	2 575	2 403	1 876	17	178	15	30	287	172	
2006	2 590	2 437	1 891	13	215	23	29	266	153	
2007	2 624	2 474	1 987	20	168	16	30	253	150	
2008	2 799	2 622	2 005	11	268	23	26	289	177	
2009	2 276	2 126	1 620	18	183	16	29	260	150	
2010	2 388	2 224	1 780	7	154	12	38	233	164	
2011	2 839	2 653	2 029	39	243	16	43	283	186	
2012	2 921	2 752	2 107	23	269	22	41	290	169	
2013	2 620	2 450	1 920	21	205	9	23	272	170	
2014	2 521	2 360	1 800	19	238	9	24	270	161	
2015	2 873	2 688	2 049	20	304	6	27	282	185	
2016	2 789	2 603	1 984	22	280	12	22	283	186	
2017	2 796	2 631	2 024	17	272	12	38	268	165	
2018	2 592	2 461	1 849	19	296	10	30	257	131	
2019	2 619	2 474	1 953	16	272	8	22	203	145	
2020	2 198	2 063	1 510	27	224	8	37	257	135	
2021	2 409	2 261	1 627	48	238	7	27	314	148	

Quelle: Fahrzeugstatistik Erstzulassungen

T\_4.3\_06

**Erläuterung zur Tabelle:**

Stichtag: 31. Dezember



## Strassenverkehrszählung

Durchschnittlicher Tagesverkehr auf Landstrassen nach Standort, 2017–2021

Gemeinde	Standort Zähler	Zählerart	Jahresmittel der Anzahl Fahrzeuge pro Tag					Anteil Schwerverkehr in Prozent				
			2017	2018	2019	2020	2021	2017	2018	2019	2020	2021
Vaduz	Mühleholz	D	14 996	15 367	15 333	14 080	14 335	2.5%	2.5%	2.2%	2.4%	2.5%
	Schloss	A	*	1 137	*	1 188	996	*	0.5%	*	5.1%	0.4%
	Spania	A	13 972	13 675	*	12 299	12 689	3.4%	3.5%	*	3.5%	3.6%
	Rheinbrücke	D	16 913	16 988	17 159	14 450	14 590	2.1%	2.1%	1.9%	2.3%	2.6%
Triesen	Meierhof	A	4 754	4 031	*	4 206	4 299	3.3%	3.8%	*	3.7%	3.5%
	Hoval	D	10 424	10 480	10 461	9 796	10 036	3.5%	3.6%	3.5%	3.7%	3.7%
	Triesen - Triesenberg	A	2 157	2 130	*	2 084	2 260	2.7%	2.1%	*	2.5%	2.2%
	Triesen - Balzers	D	7 548	7 513	7 387	7 140	7 428	3.4%	3.4%	3.3%	3.5%	3.4%
Balzers	Rheinbrücke	D	11 201	11 378	11 269	10 476	10 740	3.3%	3.2%	3.0%	3.3%	3.2%
	Luzisteig	A	1 150	*	1 177	1 335	*	1.0%	*	0.8%	0.9%	*
Triesenberg	Triesenberg - Steg	A	1 431	1 527	*	1 415	1 632	4.3%	4.2%	*	4.0%	3.8%
Schaan	Schaan - Bendem	A	7 384	*	7 565	7 027	*	4.4%	*	4.5%	4.2%	*
	Industriestrasse	A	3 869	5 589	4 287	3 632	3 607	4.7%	4.9%	4.6%	4.8%	5.1%
	Schaan - Nendeln	D	9 221	7 720	8 778	8 066	7 509	4.0%	3.5%	3.4%	3.9%	5.2%
	Schaan - Planken	A	1 150	*	1 161	1 188	*	3.0%	*	3.0%	3.1%	*
	Rheinbrücke	D	*	13 177	13 690	12 361	12 368	*	3.8%	3.6%	4.0%	3.8%
Eschen	Eschen - Nendeln	D	7 816	8 130	8 195	6 908	6 302	5.7%	5.8%	5.3%	6.2%	7.0%
	Nendeln Rastplatz	A	*	9 825	10 265	*	7 554	*	4.4%	4.7%	*	23.0%
	Eschen - Bendern	D	14 932	15 067	14 615	13 317	13 936	5.2%	4.6%	4.2%	4.7%	4.8%
Mauren	Schaanwald - Tisis	D	11 600	11 577	11 570	8 737	7 606	5.8%	5.9%	5.5%	7.2%	8.3%
	Mauren - Schaanwald	A	*	4 121	4 349	*	3 368	*	5.7%	5.9%	*	7.5%
	Mauren - Tosters	A	1 713	*	1 647	1 346	*	3.0%	*	2.8%	2.4%	*
	Mauren - Eschen	A	*	6 302	7 029	*	6 519	*	3.8%	3.7%	*	3.9%
Gamprin	Benden - Ruggell	A	*	5 095	5 286	*	4 455	*	2.9%	2.9%	*	4.8%
	Gamprin - Schellenberg	A	*	1 448	1 851	*	1 492	*	4.1%	3.5%	*	3.9%
	Rheinbrücke	D	17 388	17 902	17 511	16 222	16 483	3.2%	3.4%	3.5%	4.2%	4.4%
Ruggell	Rheinbrücke	D	6 755	6 710	7 812	6 670	6 256	2.1%	2.5%	1.6%	2.4%	2.3%
	Ruggell - Nofels	D	5 054	5 032	5 149	3 976	3 506	0.6%	0.6%	0.3%	0.4%	0.5%
Schellenberg	Schellenberg - Nofels	A	*	*	263	267	*	*	*	0.3%	0.4%	*

Quelle: Amt für Bau und Infrastruktur

T\_4.3\_08

### Erläuterung zur Tabelle:

Zählerart D: Dauerzähler

Zählerart A: alternierender Zähler

Alternierender Zähler: Auf Basis einer halbjährlichen Zählung berechneter durchschnittlicher Tagesverkehr pro Jahr.

\* Keine Zählung in diesem Jahr vorgenommen.

2017: Anstieg Triesen Meierhof infolge Baustelle (Sperrung) "Schlossstrasse".

2018: Anstieg Schaan Industriestrasse, Nendeln Rastplatz und Schaan - Nendeln infolge Einbahnführung "Feldkircherstrasse". Anstieg Schaan Rheinbrücke infolge Baustelle Zollstrasse" (Zählungsbeginn Nov. 2018).



## 4.4 Bautätigkeit

- Projektierte Baukosten
- Bewilligtes Bauvolumen

---

### „kurz & bündig“

Projektierte Baukosten 2021:

Öffentliche Auftraggeber CHF 12 Mio.

Private Auftraggeber CHF 390 Mio.

Bewilligtes Bauvolumen 2021:

Öffentliche Auftraggeber 10 800 m<sup>3</sup>

Private Auftraggeber 522 300 m<sup>3</sup>

## Projektierte Baukosten nach Art der Bauwerke 2015-2021

in Mio. CHF

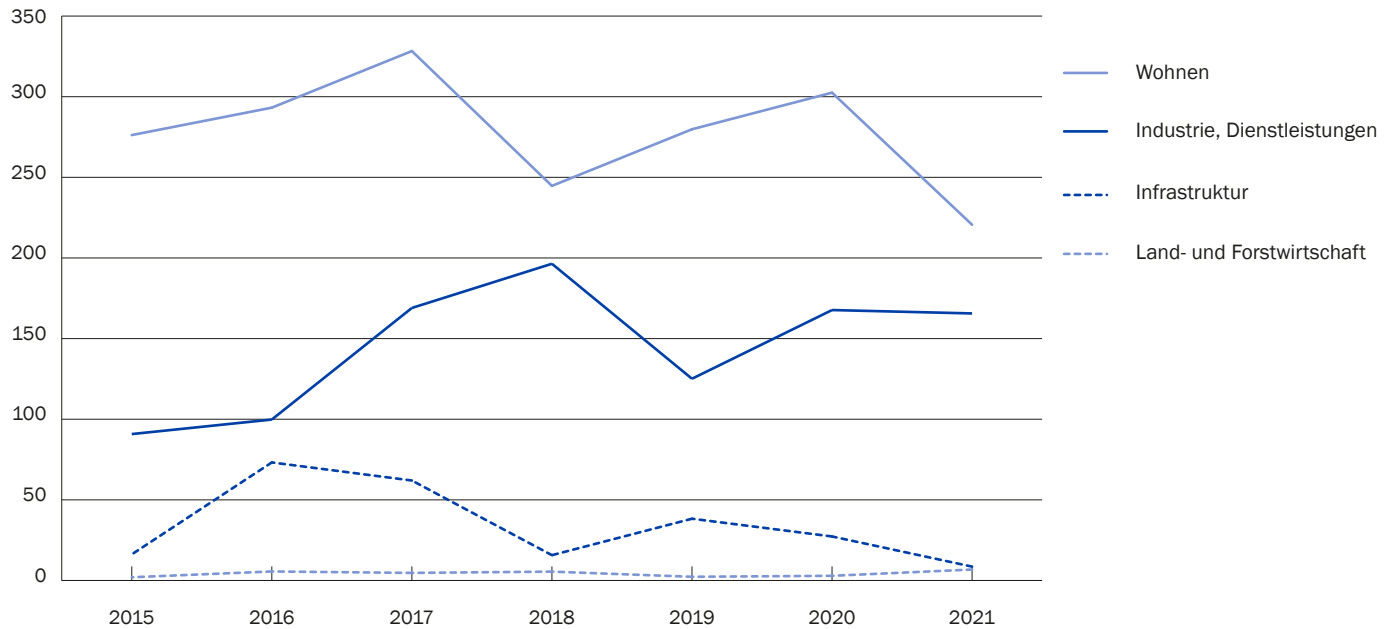

Quelle: Baustatistik

A\_4.4\_01

## Bautätigkeit

Projektierte Baukosten nach Art der Auftraggeber und Art der Bauwerke, 1962–2021

Bewilligungsjahr	Total in Mio. CHF	Art der Auftraggeber		Art der Bauwerke			
		Öffentliche Auftraggeber	Private Auftraggeber	Infrastruktur	Wohnen	Industrie, Dienstleistungen	Land- und Forstwirtschaft
1962	38.2	*	*	*	*	*	*
1970	64.5	*	*	*	*	*	*
1980	121.0	8.7	*	*	*	*	*
1990	323.0	12.4	310.6	*	*	*	*
2000	513.0	57.4	455.6	*	*	*	*
2001	453.1	81.5	371.6	*	*	*	*
2002	390.3	28.2	362.1	*	*	*	*
2003	327.1	50.8	276.3	*	*	*	*
2004	484.8	90.3	394.5	*	*	*	*
2005	349.7	97.5	252.2	*	*	*	*
2006	349.2	103.4	245.9	*	*	*	*
2007	460.9	128.0	332.9	*	*	*	*
2008	420.0	90.5	329.5	*	*	*	*
2009	467.4	75.5	391.9	*	*	*	*
2010	427.8	29.1	398.7	13.2	271.3	134.4	8.9
2011	563.6	32.7	530.9	46.8	319.8	193.4	3.6
2012	500.5	19.8	480.6	42.7	315.9	138.4	3.4
2013	425.0	52.5	372.5	71.8	292.2	54.0	6.9
2014	435.6	42.7	392.9	42.5	277.6	113.1	2.3
2015	385.3	21.3	364.0	16.2	276.2	90.8	2.0
2016	471.9	51.2	420.7	73.2	293.2	99.8	5.6
2017	564.0	58.2	505.8	62.0	328.3	169.0	4.7
2018	462.3	39.7	422.6	15.7	244.7	196.4	5.5
2019	445.4	56.1	389.3	38.3	279.8	125.1	2.3
2020	500.3	61.2	439.1	27.3	302.5	167.7	2.9
2021	401.5	11.7	389.9	8.6	220.6	165.6	6.8

Quelle: Baustatistik

T\_4.4\_02

### Erläuterung zur Tabelle:

Bis 2009 konnten die Baukosten nach Art der Bauwerke nicht ausgewiesen werden.

**Bautätigkeit**

Bewilligtes Bauvolumen nach Art der Auftraggeber und Art der Bauwerke, 1962–2021

Bewilligungsjahr	Total in Tsd. m <sup>3</sup>	Art der Auftraggeber		Art der Bauwerke			
		Öffentliche Auftraggeber	Private Auftraggeber	Infrastruktur	Wohnen	Industrie, Dienstleistungen	Land- und Forstwirtschaft
1962	316.4	*	*	*	*	*	*
1970	460.7	*	*	*	*	*	*
1980	554.2	53.8	*	*	*	*	*
1990	767.0	31.8	735.2	*	*	*	*
2000	972.4	71.9	900.5	*	*	*	*
2001	894.0	111.8	782.2	*	*	*	*
2002	807.4	45.0	762.4	*	*	*	*
2003	677.5	115.3	562.2	*	*	*	*
2004	1 648.5	730.7	917.8	*	*	*	*
2005	693.5	197.8	495.7	*	*	*	*
2006	500.6	114.8	385.9	*	*	*	*
2007	761.8	169.9	591.9	*	*	*	*
2008	780.2	148.2	632.0	*	*	*	*
2009	740.8	86.9	654.0	*	*	*	*
2010	590.1	30.9	559.2	12.1	317.8	231.9	28.3
2011	819.3	39.1	780.2	34.8	393.9	380.0	10.5
2012	748.7	20.4	728.3	92.8	372.3	267.7	15.9
2013	495.8	39.0	456.8	92.8	319.0	64.6	19.4
2014	593.1	40.0	553.1	69.5	294.3	223.9	5.4
2015	458.2	22.5	435.7	18.7	292.0	135.5	12.0
2016	649.3	46.2	603.1	76.1	343.5	210.4	19.3
2017	815.9	60.5	755.4	131.1	363.1	301.2	20.5
2018	576.4	32.6	543.8	8.5	256.2	285.0	26.7
2019	665.2	61.5	603.8	38.7	308.0	307.3	11.2
2020	702.2	49.7	652.4	42.6	354.1	297.4	8.1
2021	533.0	10.8	522.3	10.1	221.3	267.4	34.3

Quelle: Baustatistik

T\_4.4\_01

**Erläuterung zur Tabelle:**

Bis 2009 konnte das Bauvolumen nach Art der Bauwerke nicht ausgewiesen werden.

## 4.5 Preise und Zinsen

- Schweizerischer Landesindex der Konsumentenpreise
- Schweizerischer Baupreisindex
- Mietpreise in Liechtenstein
- Zinskonditionen in Liechtenstein

---

### „kurz & bündig“

2021:

Mittlere Jahreststeuerung +0.6%

Zinssatz für Hypothekarkredite 1.88% (1. Hypothek)

Zinssatz für Sparkonti 0.02%

## Teuerung im Jahresmittel 2002-2021

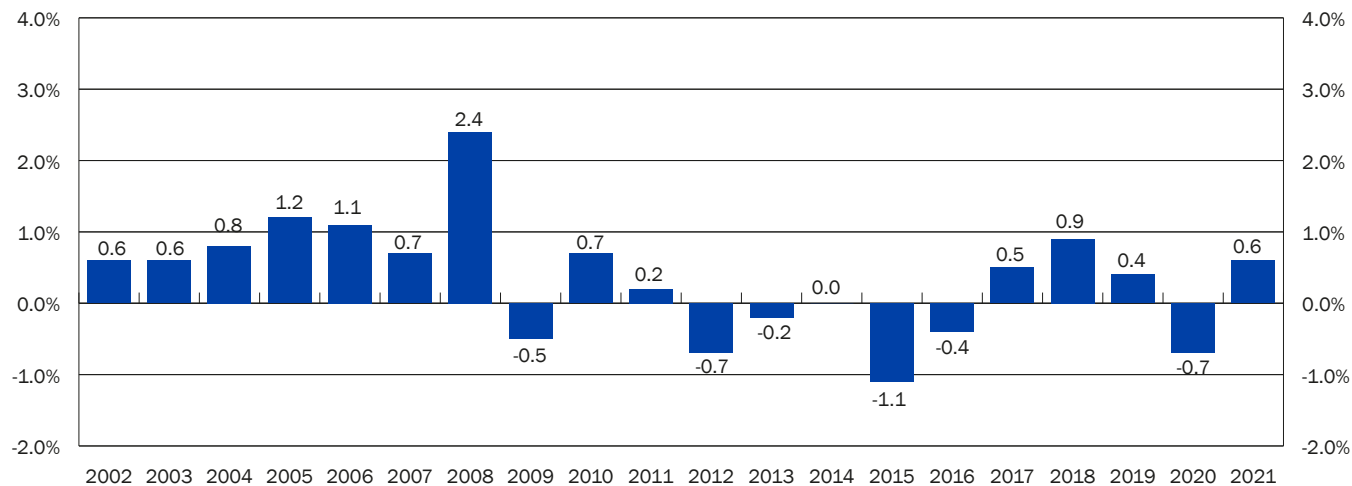

Quelle: BFS in Neuchâtel

A\_4.5\_01



## Schweizerischer Landesindex der Konsumentenpreise

Basis Dezember 2015 = 100 nach Monat, 2015–2022

Jahr	Januar	Februar	März	April	Mai	Juni	Juli	August	September	Oktober	November	Dezember	Jahresmittel
2015												100.0	
2016	99.6	99.8	100.1	100.4	100.6	100.7	100.3	100.2	100.2	100.3	100.1	100.0	100.2
2017	100.0	100.4	100.7	100.9	101.0	100.9	100.6	100.6	100.9	100.9	100.9	100.8	100.7
2018	100.7	101.1	101.5	101.7	102.1	102.1	101.8	101.8	101.9	102.1	101.8	101.5	101.7
2019	101.3	101.7	102.2	102.4	102.7	102.7	102.1	102.1	102.0	101.8	101.7	101.7	102.0
2020	101.5	101.6	101.7	101.3	101.3	101.4	101.2	101.2	101.2	101.0	101.0	100.9	101.3
2021	100.9	101.1	101.4	101.6	101.9	102.0	101.9	102.1	102.2	102.5	102.5	102.4	101.9
2022	102.6	103.3	103.8	104.2	104.9	105.4	105.4	105.7	105.5	105.5	105.5		

Quelle: BFS in Neuchâtel

T\_4.5\_21

## Schweizerischer Landesindex der Konsumentenpreise

Basis Dezember 2020 = 100 nach Monat, 2020–2022

Jahr	Januar	Februar	März	April	Mai	Juni	Juli	August	September	Oktober	November	Dezember	Jahresmittel
2020												100.0	
2021	100.1	100.2	100.6	100.8	101.0	101.1	101.0	101.3	101.3	101.6	101.6	101.5	101.0
2022	101.7	102.4	103.0	103.3	104.0	104.5	104.5	104.8	104.6	104.6	104.6		

Quelle: BFS in Neuchâtel

T\_4.5\_23

## Schweizerischer Baupreisindex – Indexwerte Schweiz und Region Ostschweiz

Basis Oktober 2020 = 100, 2006–2022

	Schweiz			Region Ostschweiz		
	Baugewerbe Total	Hochbau (76%)	Tiefbau (24%)	Baugewerbe Total	Hochbau (76%)	Tiefbau (24%)
April 2006	89.6	99.1	87.4	88.3	89.0	85.8
Oktober 2006	91.9	99.5	90.0	90.3	90.7	88.5
April 2007	93.5	99.7	91.5	92.2	92.6	90.6
Oktober 2007	95.3	100.3	93.1	94.2	94.0	94.4
April 2008	97.0	100.1	94.2	96.6	96.6	95.9
Oktober 2008	98.7	100.3	96.1	98.5	98.3	98.5
April 2009	96.8	100.0	92.4	96.7	97.0	95.0
Oktober 2009	96.9	101.5	92.9	97.1	97.5	95.4
April 2010	96.9	96.9	93.8	96.0	95.9	95.7
Oktober 2010	97.6	97.6	93.8	96.9	97.5	94.7
April 2011	99.1	99.1	95.7	99.0	98.9	99.5
Oktober 2011	99.7	99.7	96.7	100.3	99.9	101.7
April 2012	99.7	99.7	97.3	98.8	98.4	100.2
Oktober 2012	99.9	99.9	97.9	98.7	98.2	100.4
April 2013	100.1	100.1	98.3	98.8	98.5	100.2
Oktober 2013	100.7	100.7	99.2	99.9	99.6	101.0
April 2014	100.5	100.5	98.2	99.3	98.9	101.0
Oktober 2014	100.4	100.4	98.8	99.1	98.8	100.3
April 2015	99.8	99.8	98.2	97.9	97.9	97.8
Oktober 2015	100.3	100.3	98.5	98.2	98.4	97.6
April 2016	99.7	99.7	98.3	97.8	97.4	99.1
Oktober 2016	99.3	99.3	98.6	97.3	96.2	101.9
April 2017	98.9	98.9	98.6	97.8	96.5	103.0
Oktober 2017	98.9	98.9	98.5	96.8	95.8	100.8
April 2018	99.3	99.3	98.3	98.5	97.8	101.4
Oktober 2018	99.6	99.6	99.1	98.9	98.0	102.3
April 2019	100.0	100.0	99.1	98.9	98.2	101.3
Oktober 2019	100.0	100.0	99.7	99.6	98.9	102.6
April 2020	100.2	100.2	99.9	100.0	99.6	101.7
Oktober 2020	<b>100.0</b>	<b>100.0</b>	<b>100.0</b>	<b>100.0</b>	<b>100.0</b>	<b>100.0</b>
April 2021	101.4	101.4	101.1	101.0	101.4	99.9
Oktober 2021	104.1	104.6	102.4	103.3	104.5	99.5
April 2022	109.2	109.7	107.5	109.3	109.3	109.3

Quelle: BFS in Neuchâtel

T\_4.5\_22

### Erläuterung zur Tabelle:

Schweizerischer Baupreisindex: Der schweizerische Baupreisindex wird vom Bundesamt für Statistik halbjährlich per April und Oktober berechnet und stellt detaillierte Ergebnisse für den Hochbau und den Tiefbau zur Verfügung. Der Baupreisindex spiegelt die Preisschwankungen des Marktes wider und kann somit als Massstab für die Teuerung im Baubereich verwendet werden. Gemäss der Richtlinie für Baupreisänderungen kommt bei den vom Land Liechtenstein begleiteten Bauvorhaben der schweizerische Baupreisindex zur Anwendung. Für die Teuerungsberechnung von Verpflichtungskrediten und Kostenvoranschlägen von staatlichen Hoch- und Tiefbauten wird ab dem 1. Januar 2008 ausschliesslich der Schweizerische Baupreisindex des Bundesamtes für Statistik angewendet. Als Berechnungsgrundlage dient der Index für die Region Ostschweiz. Die Sparte Hochbau gelangt für Hochbauprojekte zur Anwendung und die Sparte Tiefbau für Tiefbauprojekte.

## Mietpreise Wohnungen

nach Raumanzahl, 1980–2020

	Jahr	Total	Raumanzahl					
			1	2	3	4	5	6+
Durchschnittlicher Nettomietpreis pro Jahr (ohne Nebenkosten) in CHF	1980	6 244	3 386	4 681	5 901	7 330	7 603	10 501
	1990	10 572	5 400	7 620	9 744	11 784	13 500	18 144
	2000	14 700	7 404	10 752	13 932	16 704	18 348	23 652
	2010	18 048	9 480	12 912	17 160	20 160	21 960	24 960
	2015	18 569	9 450	13 361	17 814	20 865	22 586	24 826
	2020	19 031	9 939	13 463	17 940	21 136	23 232	25 115
Anzahl Wohnungen mit Mietpreisangabe	1980	2 691	425	456	589	694	300	227
	1990	3 053	360	535	762	767	350	279
	2000	4 089	399	780	1 037	1 111	759	*
	2010	6 116	381	1 126	1 583	1 664	826	536
	2015	3 690	140	619	979	1 084	522	346
	2020	5 447	270	967	1 417	1 552	760	481

Quelle: Volkszählung

T\_4.5\_12

### Erläuterung zur Tabelle:

Raumanzahl 6+: Anzahl Wohnungen mit 6 und mehr Zimmern, 2000 unter 5-Zimmer-Wohnungen

Nettomiete ab 2010: Alle Angaben zur Nettomiete berücksichtigt, einschliesslich Nettomieten, die den Bruttomieten entsprachen.

**Mietpreise Wohnungen**

nach Raumanzahl und Fläche, 2020

	Total	Raumanzahl							
		1	2	3	4	5	6	7	8+
Durchschnittlicher Nettomietpreis pro Jahr (ohne Nebenkosten) in CHF									
<b>Total</b>	19 464	9 684	13 404	17 952	21 396	23 412	24 180	26 172	32 952
<b>Wohnungsfläche</b>									
Unter 30m <sup>2</sup>	9 036	9 036	*	*	*	*	*	*	*
30-<40m <sup>2</sup>	9 732	9 324	10 524	*	*	*	*	*	*
40-<50m <sup>2</sup>	11 760	10 896	11 892	*	*	*	*	*	*
50-<60m <sup>2</sup>	13 236	*	13 176	13 536	*	*	*	*	*
60-<80m <sup>2</sup>	15 504	*	14 388	16 128	15 804	*	*	*	*
80-<100m <sup>2</sup>	18 264	*	18 000	18 288	18 048	19 440	*	*	*
100-<120m <sup>2</sup>	20 580	*	*	20 388	20 820	20 196	20 220	*	*
120-<150m <sup>2</sup>	23 232	*	*	24 192	24 360	22 644	21 852	20 292	20 484
150-<180m <sup>2</sup>	26 484	*	*	*	31 236	26 064	24 120	25 716	*
180+ m <sup>2</sup>	36 996	*	*	*	*	39 504	31 512	34 200	42 348

Quelle: Volkszählung

T\_4.5\_20

**Erläuterung zur Tabelle:**

Nettomietpreis: Für die Berechnung der durchschnittlichen Mietpreise werden nur die am Stichtag bewohnten Mietwohnungen mit Angaben zum Nettomietpreis, zur Wohnungsfläche und zur Zimmerzahl berücksichtigt, die unterschiedliche Netto- und Bruttomieten aufwiesen.

\* Für Zellen mit weniger als 10 Wohnungen wird kein Mietpreis angezeigt.

## Zinskonditionen in Liechtenstein

Jahresdurchschnitt, CHF-Kredite in % p.a., 1980–2021

Jahr	Blankokredite	Lombard- kredite	Baukredite	Hypothekarkredite				übrige gedeckte Kredite	Kredite an öffentl. rechtl. Körperschaften
				Einfamilienhaus		Landwirtschaft- liche Bauten	Gewerbliche und industrielle Bauten		
				1. Hypothek	2. Hypothek				
1980	6.54	5.58	4.54	3.88	4.63	4.04	4.21	5.41	4.47
1990	9.76	8.76	6.11	5.48	6.02	5.52	5.73	8.44	5.22
2000	6.27	4.49	4.02	3.24	3.77	3.02	3.62	5.17	3.00
2001	6.80	4.67	4.34	3.75	4.37	3.75	4.10	5.52	4.25
2002	5.84	3.83	3.88	3.27	3.71	3.49	3.88	4.24	3.56
2003	4.74	3.34	2.65	2.93	3.43	2.92	3.34	4.22	3.19
2004	4.65	3.34	2.75	2.70	3.25	2.75	3.20	4.24	2.75
2005	5.36	3.39	2.97	2.75	3.21	2.75	3.15	4.33	2.92
2006	5.77	3.63	3.40	2.72	3.22	2.78	3.17	4.63	2.74
2007	6.32	4.13	3.51	2.92	3.36	2.93	3.34	5.18	2.83
2008	5.98	3.97	3.16	2.99	3.58	3.25	3.40	4.17	2.76
2009	5.48	2.90	2.71	2.55	3.05	2.66	2.93	3.30	3.21
2010	5.11	2.70	2.48	2.49	2.99	2.61	2.78	3.84	3.21
2011	5.66	2.78	2.53	2.48	3.06	2.65	3.02	4.10	2.50
2012	5.00	2.71	1.97	2.09	2.77	2.63	2.81	3.57	2.50
2013	5.11	2.69	2.63	2.02	2.88	2.63	2.81	3.50	2.50
2014	5.40	2.52	2.63	1.91	2.80	2.63	2.53	3.38	2.50
2015	5.22	2.63	2.34	1.92	2.61	2.25	2.29	3.38	2.00
2016	6.26	2.67	2.33	1.85	2.57	2.63	2.56	3.17	2.50
2017	5.81	2.72	2.22	1.99	2.43	1.75	2.05	4.00	2.50
2018	6.27	2.99	2.33	1.90	2.44	1.69	2.35	3.75	2.17
2019	6.49	2.87	1.99	1.90	2.30	2.31	2.55	2.90	2.17
2020	5.97	2.37	2.19	1.79	2.05	1.75	2.35	3.68	1.67
2021	5.74	2.36	2.35	1.88	2.23	1.75	2.35	3.68	1.67

Quelle: Bankstatistik

T\_4.5\_14

## Zinskonditionen in Liechtenstein

Jahresdurchschnitt, CHF-Anlagen in % p.a., 1980–2021

Jahr	Einlagen auf Sicht	Festgeldanlagen			Sparkonti			Privatkonti	Depositen- und Einlagekonti	CHF-Konto- korrentkonti
		3 Monate	6 Monate	12 Monate	Normal	Jugend	Alter			
1980	0.44	5.08	5.14	4.96	2.38	2.88	2.88	1.85	2.63	*
1990	0.50	7.73	7.65	7.55	4.00	4.50	4.50	3.33	3.20	*
2000	0.46	2.12	2.34	2.58	1.11	1.59	1.36	0.60	0.58	*
2001	0.39	2.05	2.02	2.00	1.36	1.75	1.67	0.65	0.55	*
2002	0.25	0.60	0.66	0.86	1.13	1.73	1.60	0.62	0.34	*
2003	0.10	0.13	0.27	0.72	0.50	1.08	0.93	0.10	0.15	*
2004	0.07	0.10	0.10	0.14	0.39	1.00	0.83	0.08	0.13	*
2005	0.09	0.11	0.12	0.16	0.47	1.00	0.83	0.08	0.13	*
2006	0.11	0.57	0.71	0.95	0.49	1.00	0.83	0.13	0.13	*
2007	0.23	1.55	1.68	1.86	0.71	0.85	0.72	0.19	0.16	*
2008	0.40	1.82	1.93	2.07	1.12	1.04	0.87	0.26	0.24	*
2009	0.07	0.11	0.13	0.20	0.69	0.94	0.71	0.15	0.11	*
2010	0.06	0.11	0.14	0.22	0.50	1.21	0.88	0.13	0.13	*
2011	0.05	0.07	0.09	0.21	0.48	1.21	0.75	0.13	0.10	*
2012	0.02	0.04	0.08	0.17	0.40	0.84	0.40	0.08	0.05	*
2013	0.01	0.02	0.03	0.10	0.29	1.09	0.39	0.03	0.03	*
2014	0.01	0.01	0.04	0.07	0.21	0.87	0.25	0.04	0.03	*
2015	0.00	0.00	0.00	0.01	0.08	0.44	0.08	0.00	0.01	*
2016	0.00	0.00	0.00	0.00	0.05	0.44	0.08	0.00	0.00	*
2017	*	-0.04	-0.03	-0.01	0.03	0.43	0.13	0.00	*	0.00
2018	*	0.15	-0.10	-0.09	0.03	0.37	0.05	0.00	*	0.00
2019	*	0.08	-0.12	-0.11	0.02	0.37	0.05	0.00	*	0.00
2020	*	-0.05	-0.08	-0.08	0.02	0.37	0.04	0.00	*	0.00
2021	*	-0.07	-0.08	-0.08	0.02	0.37	0.04	-	*	0.00

Quelle: Bankstatistik

T\_4.5\_15

### Erläuterungen zur Tabelle:

Zinskonditionen in Liechtenstein für CHF-Anlagen in % p.a.: Nicht-gewogener Durchschnitt.

Privatkonti: Einschliesslich der Kommissionen (umgerechnet auf % p.a.).

Festgeldeinlagen: Berechnet für die Einlage von 100 000 CHF.

Die Tabelle auf der Internetseite des Amtes für Statistik enthält zusätzlich die Zinskonditionen der Kassenobligationen nach Laufzeit.

## 5 WIRTSCHAFTSBEREICHE

### 5.1 Land- und Forstwirtschaft

- Landwirtschaftsbetriebe und Arbeitskräfte
- Landwirtschaftliche Nutzfläche
- Tierbestände
- Landwirtschaftliche Produktion
- Holznutzung
- Jagd

### 5.2 Industrie und Dienstleistungen

- Unternehmen
- Arbeitsstätten
- Arbeitsplätze
- Gewerbebewilligungen
- Liechtensteinische Industrie- und Handelskammer

### 5.3 Hotellerie und Parahotellerie

- Hotel- und Privatzimmervermietung
- Ferienwohnungen
- Massenlager
- Camping
- Jugendherberge

### 5.4 Transport und Nachrichtenübermittlung

- Gütertransporte
- Telekommunikation
- Postverkehr

### 5.5 Finanzdienstleistungen

- Banken
- Treuhänder und Rechtsanwälte
- Investmentunternehmen
- Versicherungen





## 5 WIRTSCHAFTSBEREICHE

### Beinahe neun von zehn Unternehmen sind Dienstleister

Die Anzahl der Unternehmen erhöhte sich 2021 im Vorjahresvergleich um 2.2% auf 5 295 Unternehmen. 88.6% der Unternehmen hatten weniger als 10 Arbeitsplätze, 9.2% zwischen 10 und 49 Arbeitsplätze und 2.2% 50 und mehr Arbeitsplätze. 86.0% der Unternehmen waren im Dienstleistungssektor tätig. Weitere 12.1% der Unternehmen entfielen auf den Sektor 2 Industrie und 1.9% auf den Sektor 1 Landwirtschaft.

### Zwei von fünf Arbeitsstätten im Raum Schaan-Vaduz

Per Ende 2021 wurden in Liechtenstein 6 029 Arbeitsstätten gezählt. Mit 1 511 Arbeitsstätten in Vaduz und 1 047 Arbeitsstätten in Schaan waren zwei von fünf Arbeitsstätten in diesen beiden Gemeinden zu finden. In den 6 029 Arbeitsstätten waren insgesamt 43 948 Arbeitsplätze registriert. Wird die Entwicklung der Arbeitsplätze in den letzten 10 Jahren betrachtet, so wird für das Unterland mit einer jährlichen Zunahme von 2.7% ein grösserer Zuwachs berechnet als für das Oberland mit 1.5%.

### Unternehmen nach Wirtschaftszweig, 31.12.2021

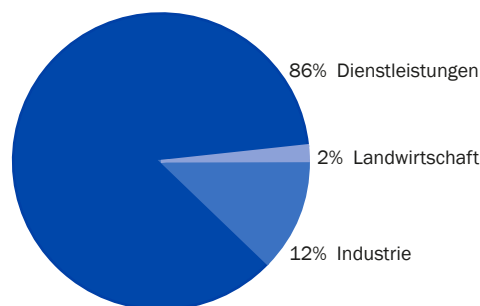

Quelle: Beschäftigungsstatistik

A\_5.0\_01

### Zunahme Logiernächte in Hotellerie

Die Hotellerie in Liechtenstein beherbergte im Jahr 2021 61 783 Gäste. Dies sind 7 948 Gäste bzw. 14.8% mehr als im Vorjahr. Die Anzahl der Logiernächte erhöhte sich im Jahr 2021 um 19.5% bzw. 22 115 Nächte im Vergleich zum Vorjahr und betrug 135 432 Nächte. Die durchschnittliche Aufenthaltsdauer der Gäste verlängerte sich auf 2.2 Nächte (2020: 2.1 Nächte).

### Rekordkundenvermögen bei Banken

Die 12 Banken in Liechtenstein wiesen Ende 2021 eine Bilanzsumme von 77.3 Mrd. aus. Gegenüber dem Vorjahr erhöhte sich die Bilanzsumme um 3.6 Mrd. bzw. 4.9%. Das verwaltete Kundenvermögen der Banken stieg im Jahr 2021 um 12.0% auf einen Rekordwert von CHF 200.6 Mrd. Der Reingewinn reduzierte sich um 69.2 Mio. auf CHF 201.8 Mio. Pro Beschäftigten entsprach dies einem Reingewinn von CHF 69 008.

### Liechtensteinische Industrie- und Handelskammer

Die Auslandsumsätze der LIHK-Industrieunternehmen beliefen sich 2021 auf CHF 7.4 Mrd. Gegenüber dem Pandemiejahr 2020 war dies ein Zuwachs von 14.6%. Somit konnte 2021 beinahe das Allzeithoch 2019 von CHF 7.6 Mrd. wieder erreicht werden. Die LIHK-Mitglieder in der Industrie beschäftigten 2021 in 263 ausländischen Niederlassungen 51 373 Menschen.

## METHODEN UND DATENQUELLEN

Bankstatistik	Die statistischen Informationen über das liechtensteinische Bankwesen beruhen auf einer alljährlichen Erhebung bei den in Liechtenstein tätigen Bankinstituten. Zusätzlich werden ab 2017 Informationen integriert, welche bei der Finanzmarktaufsicht Liechtenstein (FMA) vorliegen.
Beschäftigungsstatistik	Siehe Methoden und Datenquellen im Kapitel 3 „Arbeit und Erwerb“.
Landwirtschaftsstatistik	Der Landwirtschaftsstatistik liegen im Wesentlichen Auswertungen von zwei Grundgesamtheiten zugrunde. Einerseits werden die Daten der anerkannten Landwirtschaftsbetriebe ausgewertet. Andererseits bilden die Nutztierhalter (inkl. anerkannte Betriebe) für die Auswertung der Nutztierbestände eine Grundgesamtheit. Sie erscheint alle 3 bis 4 Jahre.
Tourismusstatistik	Die Tourismusstatistik enthält Angaben zu den Hotels und Privatzimmervermietern in Liechtenstein. Das Amt für Volkswirtschaft erhebt bei diesen Betrieben monatliche Daten über die Gästekünfte, die Logiernächte, das Personal sowie die Öffnungszeiten.

## GLOSSAR

Anlagegesellschaft	Die Anlagegesellschaft ist ein Investmentunternehmen in der Rechtsform der Aktiengesellschaft oder der Europäischen Gesellschaft (SE). Ein Investmentunternehmen, das als Anlagegesellschaft errichtet ist, kann sich selbst verwalten.
Arbeitsstätte	Bei den in der Beschäftigungsstatistik publizierten Arbeitsstätten handelt es sich um die sogenannten Örtlichen Fachlichen Einheiten (ÖFE) aus dem Liechtensteinischen Unternehmensregister (LUR). Die ÖFE ist die Fachliche Einheit auf örtlicher Ebene. Im LUR werden in der Regel die Arbeitsstätten des gleichen Unternehmens in derselben Gemeinde als eine einzige ÖFE registriert (örtliche Ebene = Gemeinde).
Ausländische Investmentunternehmen	Ausländische Investmentunternehmen haben ihren Sitz im Ausland. Für den Vertrieb in Liechtenstein benötigen sie eine Bewilligung, wenn sie ihren Sitz in einem Nicht-EWR-Staat haben oder wenn es sich um nicht harmonisierte Investmentunternehmen handelt, die der Richtlinie 2009/65/EG nicht entsprechen.
Beschäftigte	Siehe Glossar im Kapitel 3 „Arbeit und Erwerb“.
Betreute Kundengelder (alte Definition)	Die betreuten Kundengelder setzen sich aus den Kundendepots (inkl. Fondsvermögen) netto, den bilanzwirksamen Kundengeldern und den Treuhandanlagen zusammen. Die bilanzwirksamen Kundengelder werden in der Bilanz auf der Passivseite ausgewiesen. Die anderen beiden Positionen des betreuten Kundenvermögens bilden keinen Bestandteil der Bankbilanz. Die Netto-Kundendepots (Wertschriftendepots, Fondsvermögen etc.) sowie die Treuhandanlagen finden sich nur in den Vermögensaufstellungen der Kunden.
Bilanzwirksame Kundengelder	Die bilanzwirksamen Kundengelder werden in der Bilanz auf der Passivseite ausgewiesen und setzen sich aus den Positionen „Verbindlichkeiten gegenüber Kunden“ und „Verbriefte Verbindlichkeiten“ zusammen.
Captives	Als Captives werden Versicherungsunternehmen bezeichnet, die die Eigenversicherung betreiben.
Fondsleitungsgesellschaft	Die Fondsleitungsgesellschaft ist eine Verwaltungsgesellschaft, die ein Investmentunternehmen verwaltet, das als Anlagefonds (d.h. in der Rechtsform der Kollektivtreuhänderschaft) errichtet ist.

## GLOSSAR

Investmentunternehmen	Als Investmentunternehmen gilt ein Vermögen, das beim Publikum zum Zweck gemeinschaftlicher Kapitalanlage beschafft und für gemeinsame Rechnung der Anleger nach dem Grundsatz der Risikostreuung von einer Verwaltungsgesellschaft verwaltet wird. Inländische Investmentunternehmen haben ihren Sitz in Liechtenstein.
ISDN	Integrated Services Digital Network ist ein internationaler Standard für ein digitales Telekommunikationsnetz.
Nettovermögen	Das Nettovermögen der Investmentunternehmen entspricht dem Verkehrswert des Vermögens, vermindert um allfällige Schuldverpflichtungen.
NOGA	Siehe Glossar im Kapitel 3 „Arbeit und Erwerb“.
Segmente	Segmente sind wirtschaftlich voneinander unabhängige Teilvermögen eines Investmentunternehmens.
Treuhandanlagen	Treuhandanlagen sind Gelder, welche im Namen der Bank, jedoch auf Rechnung und Gefahr des Kunden, bei einer ausländischen Bank platziert werden.

## GLOSSAR

Unternehmen	Als Unternehmen gelten alle privatrechtlichen Betriebe und öffentlich-rechtlichen Institutionen. Per definitionem entspricht das Unternehmen der kleinsten Kombination Rechtlicher Einheiten, die eine organisatorische Einheit zur Erzeugung von Waren und Dienstleistungen bildet und insbesondere in Bezug auf die Verwendung der ihr zufließenden Mittel über eine gewisse Entscheidungsfreiheit verfügt.
Verwaltete Vermögen (neue Definition)	Als verwaltete Vermögen gelten alle zu Anlagezwecken verwalteten oder gehaltenen Kundenvermögen. Darin enthalten sind grundsätzlich alle Verbindlichkeiten gegenüber Kunden sowie Treuhandfestgelder und alle bewerteten Depotwerte. Hinzu kommen allenfalls weitere Arten von Kundenvermögen, die sich aus dem Prinzip des Anlagezweckes ableiten lassen.
Verwaltungsgesellschaft	Die Verwaltungsgesellschaft ist diejenige juristische Person, welche ein oder mehrere Investmentunternehmen für Rechnung der Anleger verwaltet.
Vollzeitäquivalente	Siehe Glossar im Kapitel 3 „Arbeit und Erwerb“.



## 5.1 Land- und Forstwirtschaft

- Landwirtschaftsbetriebe und Arbeitskräfte
- Landwirtschaftliche Nutzfläche
- Tierbestände
- Landwirtschaftliche Produktion
- Holznutzung
- Jagd

---

### „kurz & bündig“

Landwirtschaftsbetriebe 2020:

Anerkannte Landwirtschaftsbetriebe 95

Beschäftigte in der Landwirtschaft 2020:

Beschäftigte 306 (davon 211 familieneigene Arbeitskräfte)

Landwirtschaftliche Nutzfläche 2020:

Hektaren 3 584

Tierbestände 2021:

Hühner 20 612, Rindvieh 6 330, Schafe 4 251, Schweine 1 632,  
Bienenvölker 979

## Landwirtschaftsbetriebe nach Grössenklasse, 2020

Grössenklassen  
in ha

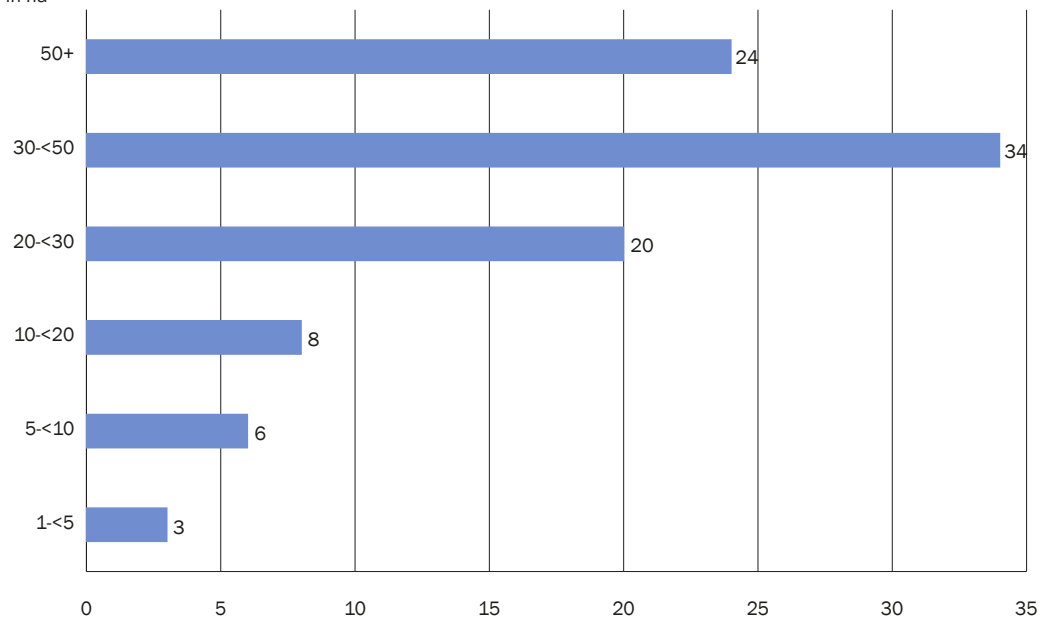

Quelle: Landwirtschaftsstatistik

A\_5.1\_01



## Landwirtschaftsbetriebe

1929–2020

Jahr	Total	Grössenklassen von ... bis unter ... ha					
		0-<5	5-<10	10-<20	20-<30	30-<50	50+
1929	1 317	989	275	42	3	2	6
1955	1 366	1 120	203	34	4	4	1
1965	898	621	168	91	11	5	2
1969	783	544	111	96	19	10	3
1975	582	372	83	78	32	11	6
1980	494	286	80	70	38	14	6
1985	448	263	60	59	40	21	5
1990	417	248	43	45	45	33	3
1995	401	253	20	49	37	36	6
2000	199	73	23	29	20	40	14
2005	128	9	16	23	21	41	18
2007	127	10	14	24	24	37	18
2009	123	6	15	24	22	39	17
2010	118	7	13	20	22	39	17
2013	109	6	12	14	22	37	18
2016	102	4	8	13	21	36	20
2020	95	3	6	8	20	34	24

Quelle: Landwirtschaftsstatistik

T\_5.1\_13

### Erläuterung zur Tabelle:

Untergrenze:

1965–1990: Betriebe mit 25 Aren Kulturland oder 10 Aren Spezialkulturen

1995 und 2000: Betriebe mit 1 ha landwirtschaftlicher Nutzfläche oder 30 Aren Spezialkulturen oder 10 Aren geschützter Anbau

2005–2009: Direktzahlungsberechtigte Betriebe

Ab 2010: Anerkannte Landwirtschaftsbetriebe

Grössenklassen:

1929–1965 und 1975–1990: Grössenklassen gemäss Kulturlfläche

1969, 1995, 2000: Grössenklassen gemäss landwirtschaftlicher Nutzfläche

Ab 2005: Grössenklassen gemäss landwirtschaftlicher Nutzfläche (Definition 2005)

Grössenklasse 0-<5 ha: Eine Untergliederung der Grössenklasse 0-<5 ha für den Zeitraum 1929–2010 ist in der Landwirtschaftsstatistik 2010 zu finden.

## Beschäftigte in der Landwirtschaft

nach Familienzugehörigkeit, 1929–2020

Jahr	Beschäftigte			Familieneigene			Familienfremde		
	Total	Frauen	Männer	Total	Frauen	Männer	Total	Frauen	Männer
1929	4 031	1 912	2 119	3 741	1 856	1 885	290	56	234
1955	3 857	1 810	2 047	3 535	1 676	1 859	322	134	188
1965	2 123	888	1 235	2 020	869	1 151	103	19	84
1969	1 791	773	1 018	1 722	740	982	69	33	36
1975	1 439	593	846	1 361	572	789	78	21	57
1980	1 080	385	695	1 011	380	631	69	5	64
1985	1 000	337	663	913	320	593	87	17	70
1990	848	244	604	772	235	537	76	9	67
1995	724	245	479	566	197	369	158	48	110
2000	567	144	423	421	124	297	146	20	126
2005	388	107	281	288	91	197	100	16	84
2007	377	102	275	273	81	192	104	21	83
2009	377	102	275	260	71	189	117	31	86
2010	337	90	247	240	67	173	97	23	74
2013	340	93	247	242	71	171	98	22	76
2016	319	86	233	218	59	159	101	27	74
2020	306	83	223	211	61	150	95	22	73

Quelle: Landwirtschaftsstatistik

T\_5.1\_14

### Erläuterung zur Tabelle:

Untergrenze:

1965–1990: Betriebe mit 25 Aren Kulturland oder 10 Aren Spezialkulturen

1995 und 2000: Betriebe mit 1 ha landwirtschaftlicher Nutzfläche oder 30 Aren Spezialkulturen oder 10 Aren geschützter Anbau

2005–2009: Direktzahlungsberechtigte Betriebe

Ab 2010: Anerkannte Landwirtschaftsbetriebe

## Landwirtschaftsbetriebe

nach Grössenklasse, 2020

	Total	Grössenklassen von ... bis unter ... ha landwirtschaftlicher Nutzfläche					
		1-<5	5-<10	10-<20	20-<30	30-<50	50+
<b>Liechtenstein</b>	<b>95</b>	<b>3</b>	<b>6</b>	<b>8</b>	<b>20</b>	<b>34</b>	<b>24</b>
1-<5 ha LN	3	3	-	-	-	-	-
5-<10 ha LN	6	-	6	-	-	-	-
10-<15 ha LN	5	-	-	5	-	-	-
15-<20 ha LN	3	-	-	3	-	-	-
20-<25 ha LN	9	-	-	-	9	-	-
25-<30 ha LN	11	-	-	-	11	-	-
30-<40 ha LN	20	-	-	-	-	20	-
40-<50 ha LN	14	-	-	-	-	14	-
50-<70 ha LN	16	-	-	-	-	-	16
70-<100 ha LN	8	-	-	-	-	-	8
Talzone	75	2	2	3	17	30	21
Bergzone	20	1	4	5	3	4	3
Oberland	59	1	4	6	15	24	9
Unterland	36	2	2	2	5	10	15
Vaduz	10	-	-	1	5	3	1
Triesen	6	-	-	-	2	1	3
Balzers	15	-	1	1	3	9	1
Triesenberg	16	1	3	4	3	4	1
Schaan/Planken	12	-	-	-	2	7	3
Eschen	14	1	1	-	4	6	2
Mauren	7	1	-	1	-	2	3
Gamprin	4	-	-	-	-	1	3
Ruggell	6	-	-	-	1	1	4
Schellenberg	5	-	1	1	-	-	3

Quelle: Landwirtschaftsstatistik

T\_5.1\_15

## Landwirtschaftliche Nutzfläche

nach Flächenkategorie, 2020

	Landwirtschaftliche Nutzfläche	Ackerland						Dauergrünland	Dauerkulturen	Übrige landw. Nutzfläche
	Aren	Aren	Getreide	Hackfrüchte	Hülsenfrüchte	Ölsaaten	Übriges Ackerland	Aren	Aren	Aren
			Aren	Aren	Aren	Aren	Aren			
<b>Liechtenstein</b>	<b>358 382</b>	<b>139 833</b>	<b>24 600</b>	<b>10 660</b>	<b>150</b>	<b>2 893</b>	<b>101 530</b>	<b>216 048</b>	<b>1 484</b>	<b>1 017</b>
1-<5 ha LN	1 143	-	-	-	-	-	-	593	550	-
5-<10 ha LN	4 463	600	-	-	-	-	600	3 439	424	-
10-<15 ha LN	5 943	785	77	6	-	3	699	5 148	-	10
15-<20 ha LN	5 100	216	-	-	-	-	216	4 875	-	9
20-<25 ha LN	19 514	9 093	1 644	1 000	-	440	6 009	10 341	80	-
25-<30 ha LN	29 716	7 321	1 438	354	-	20	5 509	22 380	-	15
30-<40 ha LN	67 878	28 702	8 058	1 211	-	650	18 783	39 005	20	151
40-<50 ha LN	61 213	30 147	5 767	2 762	-	1 250	20 368	30 691	185	190
50-<70 ha LN	91 437	40 304	4 952	2 749	150	530	31 923	50 867	225	41
70-<100 ha LN	71 975	22 665	2 664	2 578	-	-	17 423	48 709	-	601
Talzone	306 084	137 062	24 600	10 660	150	2 893	98 759	166 530	1 484	1 008
Bergzone	52 298	2 771	-	-	-	-	2 771	49 518	-	9
Oberland	194 507	74 844	16 152	6 385	150	1 469	50 688	119 278	205	180
Unterland	163 875	64 989	8 448	4 275	-	1 424	50 842	96 770	1 279	837
Vaduz	29 428	16 737	4 696	1 010	150	89	10 792	12 691	-	-
Triesen	28 558	6 291	1 029	-	-	-	5 262	22 267	-	-
Balzers	49 318	17 048	2 693	1 239	-	199	12 917	32 082	20	168
Triesenberg	37 762	-	-	-	-	-	-	37 762	-	-
Schaan/Planken	49 441	34 768	7 734	4 136	-	1 181	21 717	14 476	185	12
Eschen	44 121	18 671	3 685	586	-	1 090	13 310	24 589	769	92
Mauren	27 443	10 056	1 577	231	-	334	7 914	16 932	320	135
Gamprin	30 198	17 206	1 328	2 600	-	-	13 278	12 911	-	81
Ruggell	34 297	14 781	1 458	858	-	-	12 465	18 806	190	520
Schellenberg	27 816	4 275	400	-	-	-	3 875	23 532	-	9

Quelle: Landwirtschaftsstatistik

T\_5.1\_16

## Nutztierhalter und Nutztierbestand

nach Art, 1950–2021

Jahr	Rindvieh			Pferdegattung		Schweine		Schafe		Ziegen		Hühner		Gänse/ Enten	Bienenvölker	
	Halter	Stück	davon Kühe	Halter	Stück	Halter	Stück	Halter	Stück	Halter	Stück	Halter	Stück	Stück	Halter	Stück
1950	958	5 658	2 519	258	340	1 122	3 397	99	699	235	694	1 658	32 160	*	*	*
1961	751	6 198	2 757	150	179	908	5 150	89	1 030	99	231	1 169	25 934	86	133	1 064
1972	338	5 228	2 085	27	43	315	3 806	83	1 764	22	64	392	6 060	155	85	846
1980	255	6 246	2 648	68	124	91	3 145	70	1 946	30	123	*	*	*	128	1 201
1990	167	6 328	2 850	120	239	30	3 251	71	2 781	25	171	*	*	*	118	1 058
2000	119	5 054	2 562	115	379	16	2 013	66	3 319	32	239	*	*	*	89	953
2001	111	5 009	2 639	107	424	20	2 248	58	3 319	26	210	*	*	*	85	953
2002	115	5 211	2 705	102	408	13	2 101	57	3 201	18	205	*	10 284	*	82	943
2003	112	5 314	2 737	104	408	18	1 979	55	3 070	22	241	*	9 975	*	84	937
2004	108	5 473	2 739	99	414	14	990	51	3 149	21	286	*	11 130	*	101	1 096
2005	106	5 564	2 851	98	409	16	1 703	50	3 603	26	324	26	10 362	24	101	1 033
2006	98	5 826	2 985	93	426	14	1 723	49	3 661	21	358	*	11 712	*	98	854
2007	98	6 021	3 051	89	441	13	1 735	48	3 683	22	319	109	12 060	115	96	1 079
2008	100	6 047	3 027	96	494	15	1 758	49	3 850	29	425	*	12 179	*	97	1 082
2009	96	6 078	2 998	95	501	16	1 811	46	3 963	29	452	125	12 000	100	99	1 068
2010	95	5 993	2 807	99	489	12	1 690	46	3 656	27	416	133	12 626	114	105	1 173
2011	95	6 154	2 883	98	523	12	1 789	45	3 631	28	476	133	12 331	*	101	953
2012	94	6 287	2 994	99	506	14	1 739	43	3 800	28	388	125	12 390	182	97	847
2013	94	6 010	2 827	92	466	13	1 655	41	3 522	22	269	121	12 811	121	98	977
2014	93	6 212	2 819	88	487	7	1 712	41	3 581	18	283	112	12 557	134	102	975
2015	89	6 031	2 764	87	464	10	1 747	39	3 892	22	285	110	12 345	153	94	783
2016	87	6 232	2 645	83	438	6	1 789	40	4 050	22	323	111	12 679	72	106	1 034
2017	86	5 785	2 678	76	414	11	1 875	39	4 123	24	361	104	12 319	137	102	857
2018	89	5 894	2 721	91	474	9	1 772	41	3 989	26	431	114	12 779	137	98	985
2019	85	6 122	2 821	86	463	6	1 604	38	3 857	29	449	106	14 251	151	95	1 016
2020	83	6 237	2 281	80	282	5	1 464	36	3 519	26	294	113	13 984	147	111	1 175
2021	86	6 330	2 554	85	450	7	1 632	39	4 251	37	550	133	20 612	90	146	979

Quelle: Amt für Umwelt

T\_5.1\_05

### Erläuterung zur Tabelle:

Nutztierbestände aller Nutztierhalter in Liechtenstein

## Milchlieferungen und -verarbeitung

nach Produkt, 1960–2021

Jahr	Milcheinlieferung Milchhof in 100 kg	Milchverwertung in 100 kg					Kuhbestand im Frühjahr			
		Konsum- und Pastmilch	Verarbeitungs- milch	Butter	Rahm	Käse	Joghurt	Quark	davon Milchkühe	
1960	54 800	17 600	37 200	649	*	781	*	-	*	*
1970	61 257	14 321	46 936	237	150	207	211	-	*	*
1980	90 275	10 550	54 981	-	13 014	98	549	-	2 648	*
1990	131 578	12 186	78 144	-	16 435	53	815	-	2 850	*
2000	129 683	8 172	50 289	-	31 479	-	1 332	-	2 562	*
2001	135 297	8 132	51 272	-	28 710	-	1 621	-	2 639	*
2002	132 659	8 375	52 135	-	24 109	-	1 751	-	2 705	*
2003	134 990	9 679	65 310	-	11 678	-	1 768	-	2 737	*
2004	137 260	10 274	64 604	-	10 452	-	1 539	-	2 739	*
2005	134 713	9 710	57 216	-	13 452	-	1 965	-	2 851	*
2006	132 250	9 046	52 703	-	17 591	-	1 982	-	2 985	*
2007	131 374	9 278	50 313	-	16 565	-	4 054	-	3 052	*
2008	134 011	10 073	54 250	-	15 815	2 288	5 613	-	3 027	*
2009	133 083	10 348	55 660	-	11 903	1 554	6 263	1 195	2 993	*
2010	134 928	10 445	61 594	-	13 953	1 256	6 493	2 431	2 807	2 425
2011	140 028	9 531	60 248	-	16 257	593	6 828	5 228	2 883	2 435
2012	138 316	9 539	56 718	-	20 411	-	5 909	8 031	2 994	2 456
2013	133 726	8 340	25 209	-	22 170	-	8 200	13 309	2 827	2 363
2014	136 714	6 784	13 447	-	28 212	-	14 087	12 610	2 819	2 367
2015	133 395	5 912	17 584	-	28 661	-	16 186	12 793	2 764	2 299
2016	129 461	9 349	15 073	-	31 090	1 392	15 598	14 700	2 645	2 232
2017	131 719	17 217	28 662	-	5 715	13 679	19 171	19 492	2 678	2 246
2018	137 935	16 959	6 637	-	3 953	30 306	18 839	14 952	2 721	2 271
2019	138 338	17 998	7 653	-	2 894	33 944	18 782	11 436	2 821	2 332
2020	131 353	20 796	6 510	-	4 734	33 944	15 533	18 339	2 281	2 281
2021	137 269	25 252	710	-	5 743	31 114	12 995	31 806	2 554	2 098

Quelle: Amt für Umwelt

T\_5.1\_08

### Erläuterung zur Tabelle:

Milcheinlieferung Milchhof: Milchproduktion in den Alpen, Milch von Selbstverwertern und Eigenverbrauch der landwirtschaftlichen Bevölkerung ist nicht erfasst.

Nicht ausgewiesen sind der Rohstoffhandel des Liechtensteiner Milchverbandes und der Milchverkauf der Landwirtschaftsbetriebe direkt an einen ausländischen Abnehmer.

Verarbeitungsmilch: Halbfabrikate und Butterungsrahm.

Kuhbestand: Seit 2015 Bestand am 1. Januar.

## Weinernte

nach Art und Gemeinde, 1960–2021

Jahr	Wein in hl		Gemeinde								
	Total	Art	Rotwein	Weisswein	Vaduz	Triesen	Balzers	Schaan	Eschen	Mauren	Gamprin/ Ruggell/ Schellenberg/ Triesenberg
1960	572		572	.	467	30	46	26	3	.	.
1970	716		696	20	469	92	88	50	3	14	.
1980	455		417	38	326	45	34	28	2	2	18
1990	720		560	161	412	72	28	74	52	15	67
2000	960		723	237	464	58	55	120	176	19	68
2001	962		734	228	399	122	79	115	158	40	49
2002	1055		783	272	480	108	67	110	175	53	61
2003	1168		793	376	502	109	64	125	221	76	72
2004	920		592	327	345	87	82	104	170	75	58
2005	982		710	272	396	125	68	111	170	72	41
2006	883		606	278	363	80	51	69	206	67	47
2007	981		662	319	373	96	54	109	201	98	50
2008	1093		766	327	412	107	60	107	227	103	77
2009	1062		700	362	414	108	65	128	220	77	51
2010	761		530	231	269	84	38	87	183	63	37
2011	1108		726	382	413	103	73	109	253	104	53
2012	923		614	309	325	104	64	90	204	84	53
2013	631		413	218	214	77	31	74	132	67	36
2014	788		465	323	257	95	50	93	177	69	47
2015	881		602	279	319	115	62	86	188	67	44
2016	829		563	266	313	80	61	46	219	73	37
2017	732		505	227	279	86	66	72	141	52	35
2018	1343		883	460	481	126	64	121	378	117	56
2019	1139		848	291	390	83	70	123	300	133	40
2020	673		413	260	259	55	45	50	181	56	27
2021	700		450	250	225	71	58	20	215	81	30

Quelle: Amt für Umwelt

T\_5.1\_09

### Erläuterung zur Tabelle:

Weinernte aller Rebbauern

**Holznutzung**

nach Holzsortiment, 1986–2021

Holzsortiment in m<sup>3</sup>

Jahr	Total		Stammholz		Industrieholz			Energieholz			Hack- schnittzel	Ast- und Kronen- material
	Total		Nadelholz	Laubholz	Total	Nadelholz	Laubholz	Total	Nadelholz	Laubholz		
1986	18 143	10 732	10 104	628	2 071	2 071	-	5 340	2 203	3 137	*	*
1990	20 024	14 999	14 589	410	670	584	86	4 355	2 116	2 239	*	*
2000	28 683	19 033	18 524	509	728	371	357	8 922	5 199	3 723	*	*
2001	14 477	7 305	7 018	287	1 713	1 035	678	5 459	1 947	3 512	*	*
2002	14 755	7 124	6 876	248	1 922	1 582	340	5 709	2 301	3 408	*	*
2003	17 016	8 562	7 888	674	904	580	324	7 550	1 455	3 396	2 699	*
2004	18 169	8 895	8 152	743	1 017	909	108	8 257	1 949	3 562	2 746	*
2005	18 038	8 166	7 938	228	731	731	-	9 141	1 379	4 205	3 557	*
2006	20 776	9 407	8 898	509	928	555	373	10 441	1 725	3 978	4 738	*
2007	26 099	11 313	10 768	545	875	875	-	13 911	1 429	3 726	8 756	*
2008	27 217	11 544	11 141	403	1 632	1 481	151	14 041	1 368	3 755	8 918	*
2009	25 364	9 745	9 256	489	222	222	-	15 397	1 632	4 215	9 550	*
2010	24 436	8 086	7 652	434	145	145	-	16 205	1 255	4 010	10 940	*
2011	25 517	7 687	7 198	489	48	48	-	17 782	1 929	3 660	12 193	*
2012	26 323	8 272	7 976	296	81	81	-	17 970	1 351	4 318	12 301	*
2013	22 031	7 104	6 783	321	105	105	-	14 822	1 758	3 941	9 123	*
2014	24 090	7 417	7 287	130	109	109	-	16 564	2 225	3 482	8 694	2 163
2015	23 539	4 818	4 658	160	129	129	-	18 592	1 296	3 023	9 458	4 815
2016	21 737	4 109	3 222	887	5	5	-	17 623	1 431	3 569	8 223	4 400
2017	22 006	5 386	5 138	248	47	47	-	16 573	1 234	3 072	8 892	3 375
2018	29 076	8 902	8 739	163	97	47	50	20 077	1 672	3 149	11 507	3 749
2019	22 790	5 035	4 776	259	44	44	-	17 711	1 449	2 954	10 064	3 244
2020	18 784	4 513	4 230	284	685	355	330	13 586	872	1 986	6 987	3 741
2021	16 279	3 336	3 192	144	154	154	-	12 789	1 039	2 258	5 919	3 573

Quelle: Umweltstatistik

T\_5.1\_11

**Erläuterungen zur Tabelle:**

**Nutzung:** Holz, das aus dem Wald entfernt und einer Nutzung zugeführt wird.

**Rundholz:** Sammelbegriff für das im Wald bei der Holzernte in roher, runder Form bereitgestellte Stamm-, Industrie-, und Energieholz.

**Stammholz:** Rundholz, das als Schnitt- oder Furnierholz genutzt wird.

**Industrieholz:** Rundholz, das mechanisch zerkleinert oder chemisch aufgeschlossen wird. Es dient der Herstellung von Holzschliff, Zellstoff, Holzwolle, Span- und Faserplatten sowie von anderen industriellen Produkten

**Energieholz:** Rundholz inkl. Ast- und Kronenmaterial, das energetisch genutzt wird.

**Hackschnitzel:** Rundholz, das zu Hackschnitzel verarbeitet und energetisch genutzt wird. Eine Unterscheidung nach Nadel- bzw. Laubholz ist nicht möglich.

**Ast- und Kronenmaterial:** Ast- und Kronenmaterial, das energetisch genutzt wird. Die Daten zum Ast- und Kronenmaterial liegen als Schüttraummeter (Srm) vor. Für die Umrechnung in m<sup>3</sup> wurde der Faktor 2.8 Srm = 1m<sup>3</sup> (Faktor für die Umrechnung von Rundholz m<sup>3</sup> in Hackschnitzel Srm) angenommen. Eine Unterscheidung nach Nadel- bzw. Laubholz ist nicht möglich.



## Erlagtes Wild

nach Art, 1997–2022

Jagdjahr	Rehwild					Rotwild				Gamswild					Murmeltiere	Birkhähne	
	Total	Böcke	Geissen	Kitze	unbestimmt (Fallwild)	Total	Hirsche	Hirschkühe	Kälber	unbestimmt (Fallwild)	Total	Böcke	Geissen	Kitze			unbestimmt (Fallwild)
	1997/98	305	115	134	56	*	226	70	89	67	*	119	49	55			15
1998/99	297	112	120	65	*	291	105	112	74	*	121	50	49	22	*	15	2
1999/00	339	120	139	80	*	211	67	81	63	*	83	41	32	10	*	35	-
2000/01	306	113	127	66	*	204	65	91	48	*	99	41	43	15	*	29	-
2001/02	259	97	113	49	*	155	58	53	44	*	106	46	42	18	*	17	*
2002/03	229	109	76	44	*	162	54	61	47	*	100	44	43	13	*	24	*
2003/04	262	111	93	58	*	197	66	77	54	*	109	52	43	14	*	11	*
2004/05	285	123	96	66	*	244	80	112	52	*	118	49	51	18	*	23	*
2005/06	274	118	89	65	2	222	74	95	51	2	111	56	39	15	1	13	-
2006/07	240	97	84	58	1	209	69	94	46	-	99	43	40	16	-	32	1
2007/08	222	98	70	54	-	245	84	99	62	-	84	47	27	7	3	24	-
2008/09	217	96	68	53	-	210	69	95	46	-	92	44	43	5	-	16	1
2009/10	216	100	72	44	-	215	78	87	50	-	99	49	36	14	-	35	-
2010/11	230	103	84	41	2	251	78	98	74	1	115	45	51	17	2	68	-
2011/12	236	103	88	45	-	222	78	84	60	-	221	69	60	20	72	49	-
2012/13	243	106	84	52	1	219	57	92	69	1	123	50	49	24	-	75	1
2013/14	255	115	96	43	1	231	57	101	71	2	179	81	72	20	6	24	-
2014/15	241	110	80	48	3	161	37	71	52	1	160	66	76	15	3	27	-
2015/16	282	109	114	41	18	164	34	66	61	3	143	57	70	15	1	18	-
2016/17	272	104	118	43	7	168	45	63	57	3	165	68	70	14	13	43	-
2017/18	301	116	106	66	13	243	61	110	66	6	149	69	62	16	2	23	-
2018/19	312	107	127	65	13	214	60	104	44	6	156	71	67	17	1	26	-
2019/20	284	110	130	41	3	232	65	113	54	-	167	72	82	13	-	20	-
2020/21	284	106	107	65	6	208	68	97	42	1	174	77	84	11	2	44	-
2021/22	294	121	112	60	1	175	48	84	41	2	138	68	58	8	4	22	-

Quelle: Amt für Umwelt

T\_5.1\_12

### Erläuterung zur Tabelle:

Das Jagdjahr läuft jeweils vom 1. April bis zum 31. März des Folgejahres.



## 5.2 Industrie und Dienstleistungen

- Unternehmen
- Arbeitsstätten
- Arbeitsplätze
- Gewerbebewilligungen
- Liechtensteinische Industrie- und Handelskammer

---

### „kurz & bündig“

Anzahl Unternehmen in der gesamten Volkswirtschaft Ende 2021:  
Unternehmen 5 295,  
davon 116 Unternehmen mit 50 und mehr Beschäftigten

Im Industriesektor:  
Unternehmen 641,  
davon 33 Unternehmen mit 50 und mehr Beschäftigten

Im Dienstleistungssektor:  
Unternehmen 4 556,  
davon 83 Unternehmen mit 50 und mehr Beschäftigten

## Die 10 bedeutendsten Wirtschaftszweige per 31. Dezember 2021

nach Anzahl der bei den Unternehmen Beschäftigten

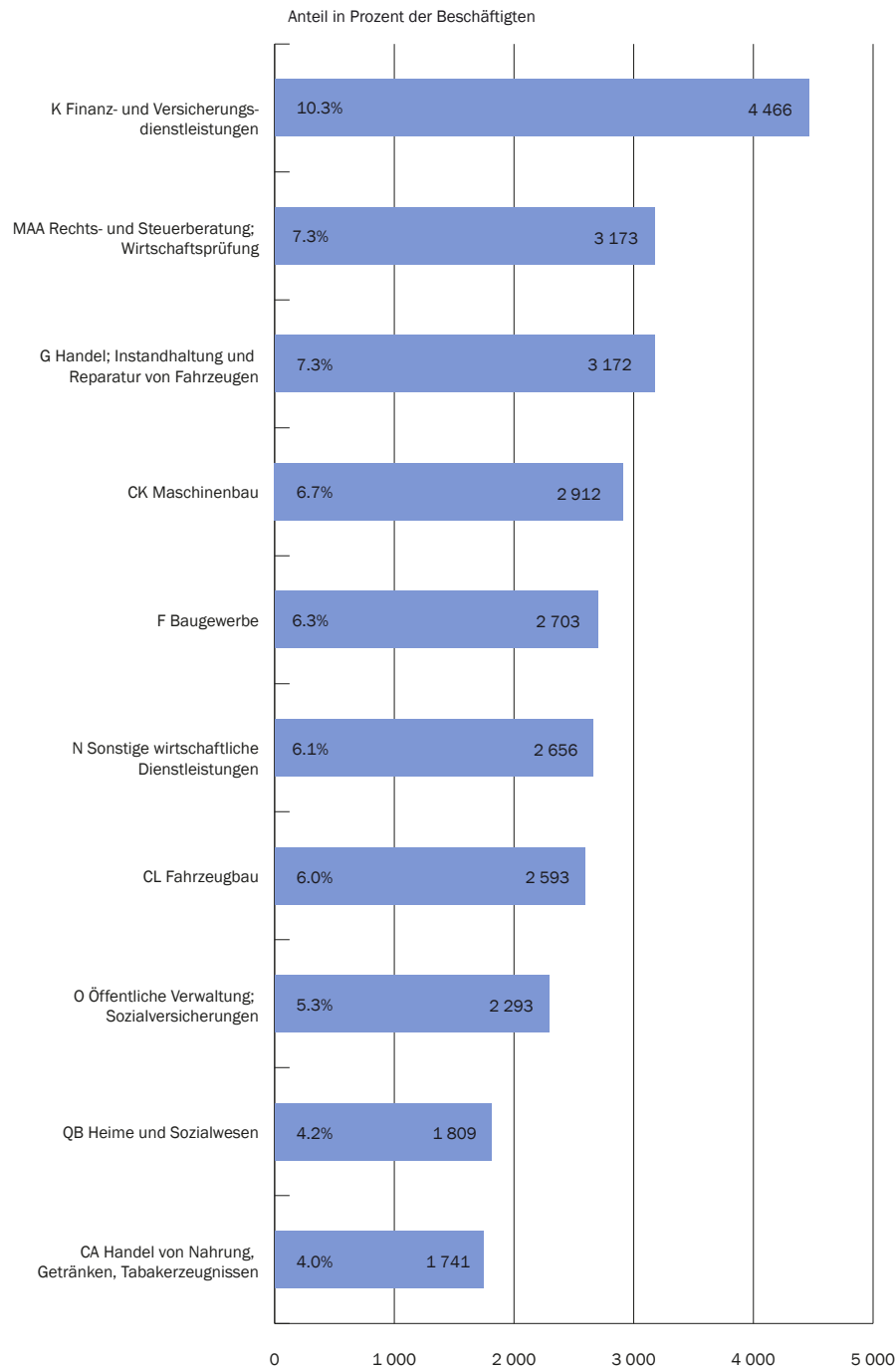

Quelle: Beschäftigungsstatistik

A\_5.2\_01

## Unternehmen

Anzahl nach Wirtschaftszweig und Grössenklasse, 31.12.2021

Wirtschaftszweig	Total	Unternehmen mit ... Beschäftigten			
	Unternehmen	1-9	10-49	50-249	250+
<b>Total</b>	<b>5 295</b>	<b>4 692</b>	<b>487</b>	<b>97</b>	<b>19</b>
Sektor 1	98	96	2	-	-
A Land- u. Forstw., Fischerei	98	96	2	-	-
Sektor 2	641	486	122	24	9
B Bergbau, Gew. v. Steinen u. Erden	5	2	3	-	-
CA H.v. Nahrung, Getränken, Tabakerzgn.	25	14	8	1	2
CB H.v. Textilien, Bekleidung, Schuhen	34	32	2	-	-
CC H.v. Holzwaren, Papier, Druckerzgn.	57	45	12	-	-
CD-CF H.v. chem. u. pharmazeut. Erzgn.	3	2	-	1	-
CG H.v. Gummi-, Kunststoff-, Glas-, Keramikwa.	13	10	2	-	1
CH Metallherzeugung u. -bearb., Metallherzgn.	56	40	13	2	1
CI H.v. EDV-Geräten, elektron. u. opt. Erzgn.	20	11	4	5	-
CJ H.v. elektrischer Ausrüstungen	5	1	3	-	1
CK Maschinenbau	32	19	10	1	2
CL Fahrzeugbau	7	3	3	-	1
CM Sonst. Warenh.; Rep. u. Install. Maschinen	55	48	4	2	1
D-E Energie- u. Wasserversorg.; Abfallentsorg.	19	12	5	2	-
F Baugewerbe	310	247	53	10	-
Sektor 3	4 556	4 110	363	73	10
G Handel; Instandhalt. u. Rep. v. Fahrzeugen	742	670	66	6	-
H Verkehr u. Lagerei	110	92	13	4	1
I Gastgewerbe	162	140	20	2	-
JA Verlagswesen, audiovis. Medien u. Rundfunk	41	37	3	1	-
JB Telekommunikation	9	8	-	1	-
JC Informatik- u. Informations-Dienstl.	231	214	16	1	-
K Finanz- u. Versicherungsdienstl.	341	287	44	6	4
L Grundstücks- u. Wohnungswesen	104	101	3	-	-
MAA Rechts- u. Steuerberat., Wirtschaftsprüfung	448	376	66	5	1
MAB Verw. v. Unternehmen, Unternehmensberat.	538	530	6	2	-
MAC Architektur- u. Ing.büros; Werkstoffanalysen	211	185	26	-	-
MB-MC F&E; sonst. techn. Tätigkeiten	196	190	6	-	-
N Sonst. wirtschaftl. Dienstl.	282	235	30	17	-
O Öffentliche Verwaltung; Sozialversich.	16	1	5	9	1
P Erziehung u. Unterricht	138	122	9	6	1
QA Gesundheitswesen	359	341	16	2	-
QB Heime u. Sozialwesen	71	55	10	4	2
R Kunst, Unterhaltung u. Erholung	182	162	15	5	-
S Sonst. Dienstl.	374	364	8	2	-
U Exterritoriale Org.; Zollbehörden	1	-	1	-	-

**Arbeitsstätten**

Anzahl nach Wirtschaftszweig und Gemeinde, 31.12.2021

Wirtschaftszweig	Liechtenstein	Vaduz	Triesen	Balzers	Triesenberg	Schaan	Planken
<b>1 Total</b>	<b>6 029</b>	<b>1 511</b>	<b>781</b>	<b>492</b>	<b>260</b>	<b>1 047</b>	<b>51</b>
<b>2 Sektor 1</b>	<b>104</b>	<b>9</b>	<b>4</b>	<b>16</b>	<b>14</b>	<b>12</b>	<b>2</b>
3 A Land- u. Forstw., Fischerei	104	9	4	16	14	12	2
<b>4 Sektor 2</b>	<b>652</b>	<b>87</b>	<b>86</b>	<b>88</b>	<b>37</b>	<b>103</b>	<b>4</b>
5 B Bergbau, Gew. v. Steinen u. Erden	5	1	1	1	-	-	-
6 CA H.v. Nahrung, Getränken, Tabakerzgn.	27	2	3	7	1	5	-
7 CB H.v. Textilien, Bekleidung, Schuhen	34	5	5	3	2	5	-
8 CC H.v. Holzwaren, Papier, Druckerzgn.	59	11	9	6	4	9	1
9 CD-CF H.v. chem. u. pharmazeut. Erzgn.	5	-	-	-	-	-	1
10 CG H.v. Gummi-, Kunststoff-, Glas-, Keramikwa.	12	-	3	-	-	4	-
11 CH Metallerzeugung u. -bearb., Metallergn.	57	7	8	14	2	8	-
12 CI H.v. EDV-Geräten, elektron. u. opt. Erzgn.	20	2	1	6	-	6	-
13 CJ H.v. elektrischer Ausrüstungen	5	-	1	-	-	2	-
14 CK Maschinenbau	35	2	3	7	1	5	-
15 CL Fahrzeugbau	7	-	1	-	-	-	-
16 CM Sonst. Warenh.; Rep. u. Install. Maschinen	56	7	9	7	1	5	-
17 D-E Energie- u. Wasserversorg.; Abfallentsorg.	19	3	2	2	2	4	-
18 F Baugewerbe	311	47	40	35	24	50	2
<b>19 Sektor 3</b>	<b>5 273</b>	<b>1 415</b>	<b>691</b>	<b>388</b>	<b>209</b>	<b>932</b>	<b>45</b>
20 G Handel; Instandhalt. u. Rep. v. Fahrzeugen	769	174	107	53	24	119	1
21 H Verkehr u. Lagerei	117	16	11	15	7	16	-
22 I Gastgewerbe	169	35	24	17	23	26	1
23 JA Verlagswesen, audiovis. Medien u. Rundfunk	41	13	5	1	2	9	-
24 JB Telekommunikation	9	4	1	1	-	2	-
25 JC Informatik- u. Informations-Dienstl.	229	63	24	18	6	28	3
26 K Finanz- u. Versicherungsdienstl.	357	188	41	19	3	39	1
27 L Grundstücks- u. Wohnungswesen	105	34	17	7	4	15	-
28 MAA Rechts- u. Steuerberat., Wirtschaftsprüfung	461	222	59	22	9	69	-
29 MAB Verw. v. Unternehmen, Unternehmensberat.	534	150	66	20	21	95	4
30 MAC Architektur- u. Ing.büros; Werkstoffanalysen	217	44	35	22	8	36	1
31 MB-MC F&E; sonst. techn. Tätigkeiten	195	40	34	13	8	31	5
32 N Sonst. wirtschaftl. Dienstl.	282	62	44	17	12	54	1
33 O Öffentliche Verwaltung; Sozialversich.	19	5	2	1	2	2	1
34 P Erziehung u. Unterricht	169	27	17	13	14	30	1
35 QA Gesundheitswesen	370	71	53	33	13	82	8
36 QB Heime u. Sozialwesen	109	22	11	6	3	37	3
37 R Kunst, Unterhaltung u. Erholung	184	44	19	19	5	39	3
38 S Sonst. Dienstl.	376	67	60	39	19	79	-
39 T Private Haushalte mit Hauspersonal	559	134	61	52	26	124	12
40 U Exterritoriale Org.; Zollbehörden	2	-	-	-	-	-	-

&gt;&gt;

Eschen	Mauren	Gamprin	Ruggell	Schellenberg
<b>571</b>	<b>499</b>	<b>240</b>	<b>486</b>	<b>91</b>
13	11	7	10	6
13	11	7	10	6
77	60	41	57	12
-	-	1	1	-
3	1	3	2	-
6	2	3	3	-
6	5	1	5	2
2	-	1	1	-
1	-	2	-	2
2	3	6	6	1
1	3	-	1	-
1	1	-	-	-
8	5	1	3	-
2	2	-	2	-
14	6	2	3	2
2	-	2	1	1
29	32	19	29	4
<b>481</b>	<b>428</b>	<b>192</b>	<b>419</b>	<b>73</b>
94	80	42	65	10
10	25	6	9	2
18	7	6	5	7
4	2	1	3	1
-	-	-	1	-
21	26	12	26	2
8	10	14	34	-
9	9	2	6	2
15	20	10	33	2
41	34	17	80	6
25	20	6	18	2
10	20	8	24	2
33	27	4	24	4
1	2	1	1	1
17	19	15	11	5
45	27	9	24	5
12	8	1	6	-
21	13	8	9	4
41	32	10	20	9
56	45	20	20	9
-	2	-	-	-

&gt;&gt;

T\_5.2\_02

**Arbeitsplätze**

nach Wirtschaftszweig und Gemeinde, 31.12.2021

Wirtschaftszweig	Liechtenstein	Vaduz	Triesen	Balzers	Triesenberg	Schaan	Planken
<b>1 Total</b>	<b>43 948</b>	<b>11 674</b>	<b>3 873</b>	<b>3 585</b>	<b>1 054</b>	<b>10 367</b>	<b>89</b>
2 Sektor 1	295	29	16	42	24	25	3
3 A Land- u. Forstw., Fischerei	295	29	16	42	24	25	3
4 Sektor 2	14 779	1 154	853	1 742	246	5 227	6
5 B Bergbau, Gew. v. Steinen u. Erden	84	18	13	7	-	-	-
6 CA H.v. Nahrung, Getränken, Tabakerzgn.	1 742	18	24	52	1	911	-
7 CB H.v. Textilien, Bekleidung, Schuhen	105	52	5	4	2	6	-
8 CC H.v. Holzwaren, Papier, Druckerzgn.	437	45	36	75	18	153	1
9 CD-CF H.v. chem. u. pharmazeut. Erzgn.	96	-	-	-	-	-	1
10 CG H.v. Gummi-, Kunststoff-, Glas-, Keramikwa.	362	-	311	-	-	25	-
11 CH Metallerzeugung u. -bearb., Metallerzgn.	1 254	446	54	342	9	75	-
12 CI H.v. EDV-Geräten, elektron. u. opt. Erzgn.	705	16	19	531	-	74	-
13 CJ H.v. elektrischer Ausrüstungen	367	-	1	-	-	298	-
14 CK Maschinenbau	2 879	3	18	381	39	1 809	-
15 CL Fahrzeugbau	2 370	-	5	-	-	-	-
16 CM Sonst. Warenh.; Rep. u. Install. Maschinen	1 329	123	36	48	1	930	-
17 D-E Energie- u. Wasserversorg.; Abfallentsorg.	346	27	3	6	7	205	-
18 F Baugewerbe	2 703	406	328	296	169	741	4
19 Sektor 3	28 874	10 491	3 004	1 801	784	5 115	80
20 G Handel; Instandhalt. u. Rep. v. Fahrzeugen	3 233	722	515	287	54	721	1
21 H Verkehr u. Lagerei	1 009	171	31	87	105	341	-
22 I Gastgewerbe	1 013	240	118	67	195	124	1
23 JA Verlagswesen, audiovis. Medien u. Rundfunk	203	22	66	1	4	96	-
24 JB Telekommunikation	143	130	1	3	-	6	-
25 JC Informatik- u. Informations-Dienstl.	762	277	55	90	6	90	4
26 K Finanz- u. Versicherungsdienstl.	4 487	2 449	529	280	11	261	2
27 L Grundstücks- u. Wohnungswesen	235	98	26	13	7	29	-
28 MAA Rechts- u. Steuerberat., Wirtschaftsprüfung	3 171	1 715	315	107	16	311	-
29 MAB Verw. v. Unternehmen, Unternehmensberat.	1 061	347	86	43	35	157	4
30 MAC Architektur- u. Ing.büros; Werkstoffanalysen	931	183	114	94	31	210	1
31 MB-MC F&E; sonst. techn. Tätigkeiten	391	72	58	24	10	69	6
32 N Sonst. wirtschaftl. Dienstl.	2 651	503	274	49	15	608	1
33 O Öffentliche Verwaltung; Sozialversich.	2 265	1 505	101	73	69	280	12
34 P Erziehung u. Unterricht	1 483	561	179	85	71	210	9
35 QA Gesundheitswesen	1 315	457	130	93	86	269	12
36 QB Heime u. Sozialwesen	1 705	467	150	99	8	676	8
37 R Kunst, Unterhaltung u. Erholung	1 237	181	88	77	8	306	6
38 S Sonst. Dienstl.	811	175	81	169	23	189	-
39 T Private Haushalte mit Hauspersonal	733	216	87	60	30	162	13
40 U Exterritoriale Org.; Zollbehörden	35	-	-	-	-	-	-

&gt;&gt;

Quelle: Beschäftigungsstatistik



Eschen	Mauren	Gamprin	Ruggell	Schellenberg
<b>5 467</b>	<b>2 399</b>	<b>3 155</b>	<b>2 077</b>	<b>208</b>
34	60	18	32	12
34	60	18	32	12
3 038	749	1 250	485	29
-	-	39	7	-
6	46	597	87	-
6	11	3	16	-
20	46	3	37	3
10	-	82	3	-
21	-	3	-	2
4	39	188	91	6
5	55	-	5	-
35	33	-	-	-
411	179	5	34	-
2 278	56	-	31	-
23	142	5	16	5
61	-	26	10	1
158	142	299	148	12
2 395	1 590	1 887	1 560	167
241	240	229	206	17
100	127	8	35	4
156	27	17	43	25
7	2	1	3	1
-	-	-	3	-
41	93	22	79	5
165	18	548	224	-
14	21	16	9	2
44	57	509	94	3
71	54	70	188	6
120	52	18	106	2
17	23	34	76	2
748	277	34	138	4
65	58	31	47	24
179	73	45	46	25
100	69	43	51	5
89	189	8	11	-
114	91	222	138	6
63	34	11	41	25
61	50	21	22	11
-	35	-	-	-

&gt;&gt;

T\_5.2\_03

## Arbeitsstätten in Industrie und Dienstleistungen

Anzahl nach Wirtschaftssektor und Gemeinde, 2011–2021

Jahr	Wirtschaftssektor	Liechtenstein	Vaduz	Triesen	Balzers	Triesenberg	Schaan	Planken	Eschen	Mauren	Gamprin	Ruggell	Schellenberg
2011	2.+3. Sektor	4 098	1 021	567	357	172	774	32	409	351	138	225	52
	2. Sektor	592	85	86	82	39	99	3	69	50	29	37	13
	3. Sektor	3 506	936	481	275	133	675	29	340	301	109	188	39
2012	2.+3. Sektor	4 169	1 058	576	355	181	763	31	412	355	144	240	54
	2. Sektor	603	92	85	82	36	96	3	67	55	29	43	15
	3. Sektor	3 566	966	491	273	145	667	28	345	300	115	197	39
2013	2.+3. Sektor	4 228	1 055	586	360	177	773	33	425	357	154	250	58
	2. Sektor	615	91	87	82	35	95	3	71	60	30	47	14
	3. Sektor	3 613	964	499	278	142	678	30	354	297	124	203	44
2014	2.+ 3. Sektor	4 384	1 093	606	380	182	777	38	422	380	160	285	61
	2. Sektor	603	84	86	86	36	93	3	68	56	31	45	15
	3. Sektor	3 781	1 009	520	294	146	684	35	354	324	129	240	46
2015	2.+ 3. Sektor	4 533	1 109	633	393	191	803	33	439	399	163	303	67
	2. Sektor	594	85	82	90	37	92	3	64	56	28	42	15
	3. Sektor	3 939	1 024	551	303	154	711	30	375	343	135	261	52
2016	2.+ 3. Sektor	4 632	1 108	646	406	210	803	37	434	410	185	329	64
	2. Sektor	604	81	84	91	41	94	4	60	55	29	51	14
	3. Sektor	4 028	1 027	562	315	169	709	33	374	355	156	278	50
2017	2.+ 3. Sektor	4 778	1 149	651	425	208	819	34	450	428	191	353	70
	2. Sektor	616	84	85	85	41	96	4	61	57	36	54	13
	3. Sektor	4 162	1 065	566	340	167	723	30	389	371	155	299	57
2018	2.+ 3. Sektor	4 944	1 223	659	436	210	845	34	454	444	202	369	68
	2. Sektor	635	86	87	86	40	102	4	66	61	37	55	11
	3. Sektor	4 309	1 137	572	350	170	743	30	388	383	165	314	57
2019	2.+ 3. Sektor	5 115	1 260	678	429	220	877	38	468	454	207	413	71
	2. Sektor	638	88	84	86	39	101	4	72	61	38	53	12
	3. Sektor	4 477	1 172	594	343	181	776	34	396	393	169	360	59
2020	2.+ 3. Sektor	5 248	1 320	706	427	214	880	38	503	448	203	435	74
	2. Sektor	646	85	86	86	38	99	4	78	64	41	54	11
	3. Sektor	4 602	1 235	620	341	176	781	34	425	384	162	381	63
2021	2.+ 3. Sektor	5 366	1 368	716	424	220	911	37	502	443	213	456	76
	2. Sektor	652	87	86	88	37	103	4	77	60	41	57	12
	3. Sektor	4 714	1 281	630	336	183	808	33	425	383	172	399	64

Quelle: Beschäftigungsstatistik

T\_5.2\_06

### Erläuterung zur Tabelle:

3. Sektor ohne Private Haushalte mit Hauspersonal.

Bis 2009: Arbeitsstätten, die Arbeitsverhältnisse mit einem Beschäftigungsgrad von 15% und mehr aufweisen.

Ab 2010: Arbeitsstätten, die Arbeitsverhältnisse mit einem Beschäftigungsgrad von 2% und mehr aufweisen.

## Arbeitsplätze in Industrie und Dienstleistungen

nach Wirtschaftssektor der Arbeitsstätte und Gemeinde, 2011–2021

Jahr	Wirtschaftssektor	Liechten- stein	Vaduz	Triesen	Balzers	Triesen- berg	Schaan	Planken	Eschen	Mauren	Gamprin	Ruggell	Schellen- berg
2011	2.+3. Sektor	35 958	9 546	3 450	3 306	840	8 922	69	4 158	1 945	2 314	1 209	199
	2. Sektor	13 968	1 175	1 307	1 730	260	4 750	5	2 204	778	1 217	465	77
	3. Sektor	21 990	8 371	2 143	1 576	580	4 172	64	1 954	1 167	1 097	744	122
2012	2.+3. Sektor	36 530	9 620	3 533	3 301	874	8 932	62	4 436	2 007	2 301	1 260	204
	2. Sektor	14 199	1 197	1 199	1 746	250	4 642	5	2 514	837	1 243	482	84
	3. Sektor	22 331	8 423	2 334	1 555	624	4 290	57	1 922	1 170	1 058	778	120
2013	2.+3. Sektor	37 018	9 802	3 475	3 352	857	9 095	68	4 513	1 996	2 378	1 269	213
	2. Sektor	14 365	1 162	1 149	1 778	261	4 777	6	2 611	836	1 250	448	87
	3. Sektor	22 653	8 640	2 326	1 574	596	4 318	62	1 902	1 160	1 128	821	126
2014	2.+3. Sektor	37 534	9 816	3 588	3 342	896	9 287	74	4 579	1 916	2 426	1 398	212
	2. Sektor	14 354	1 135	1 111	1 771	272	4 883	6	2 652	732	1 278	429	85
	3. Sektor	23 180	8 681	2 477	1 571	624	4 404	68	1 927	1 184	1 148	969	127
2015	2.+3. Sektor	37 691	9 841	3 689	3 185	968	9 105	66	4 714	1 937	2 530	1 445	211
	2. Sektor	14 215	1 112	1 017	1 726	268	4 726	5	2 778	729	1 360	419	75
	3. Sektor	23 476	8 729	2 672	1 459	700	4 379	61	1 936	1 208	1 170	1 026	136
2016	2.+3. Sektor	38 474	9 999	3 672	3 097	1 000	9 261	70	4 811	2 050	2 768	1 538	208
	2. Sektor	14 333	1 101	961	1 563	256	4 845	6	2 949	742	1 405	427	78
	3. Sektor	24 141	8 898	2 711	1 534	744	4 416	64	1 862	1 308	1 363	1 111	130
2017	2.+3. Sektor	39 733	10 619	3 653	3 216	960	9 468	68	5 165	2 151	2 554	1 691	188
	2. Sektor	14 611	1 141	920	1 608	264	4 982	6	3 123	779	1 302	430	56
	3. Sektor	25 122	9 478	2 733	1 608	696	4 486	62	2 042	1 372	1 252	1 261	132
2018	2.+3. Sektor	40 899	11 071	3 760	3 382	958	9 689	69	5 230	2 217	2 613	1 751	159
	2. Sektor	14 986	1 165	960	1 686	250	5 170	6	3 163	767	1 337	453	29
	3. Sektor	25 913	9 906	2 800	1 696	708	4 519	63	2 067	1 450	1 276	1 298	130
2019	2.+3. Sektor	42 030	11 238	3 941	3 437	1 055	9 868	77	5 288	2 267	2 709	1 983	167
	2. Sektor	14 970	1 165	948	1 675	245	5 217	6	3 150	753	1 294	487	30
	3. Sektor	27 060	10 073	2 993	1 762	810	4 651	71	2 138	1 514	1 415	1 496	137
2020	2.+ 3. Sektor	41 763	11 285	3 851	3 431	943	9 897	76	5 155	2 261	2 744	1 942	178
	2. Sektor	14 747	1 152	932	1 694	245	5 181	6	3 054	756	1 235	464	28
	3. Sektor	27 016	10 133	2 919	1 737	698	4 716	70	2 101	1 505	1 509	1 478	150
2021	2.+ 3. Sektor	42 920	11 429	3 770	3 483	1 000	10 180	73	5 372	2 289	3 116	2 023	185
	2. Sektor	14 779	1 154	853	1 742	246	5 227	6	3 038	749	1 250	485	29
	3. Sektor	28 141	10 275	2 917	1 741	754	4 953	67	2 334	1 540	1 866	1 538	156

Quelle: Beschäftigungsstatistik

T\_5.2\_08

### Erläuterung zur Tabelle:

3. Sektor ohne Private Haushalte mit Hauspersonal.

Bis 2009: Arbeitsverhältnisse mit einem Beschäftigungsgrad von 15% und mehr.

Ab 2010: Arbeitsverhältnisse mit einem Beschäftigungsgrad von 2% und mehr.

## Vollzeitäquivalente in Industrie und Dienstleistungen

nach Wirtschaftssektor der Arbeitsstätte und Gemeinde, 2011–2021

Jahr	Wirtschaftssektor	Liechtenstein	Vaduz	Triesen	Balzers	Triesenberg	Schaan	Planken	Eschen	Mauren	Gamprin	Ruggell	Schellenberg
2011	2.+3. Sektor	30 161	7 838	2 810	2 794	659	7 541	41	3 575	1 634	2 150	968	150
	2. Sektor	13 206	1 071	1 206	1 628	236	4 536	4	2 124	729	1 175	426	70
	3. Sektor	16 955	6 767	1 604	1 166	423	3 005	37	1 451	905	975	542	80
2012	2.+3. Sektor	30 544	7 842	2 852	2 771	684	7 501	37	3 860	1 693	2 132	1 017	155
	2. Sektor	13 410	1 084	1 097	1 639	229	4 426	4	2 432	781	1 203	439	76
	3. Sektor	17 135	6 759	1 755	1 132	455	3 075	33	1 428	912	929	578	79
2013	2.+3. Sektor	30 788	7 887	2 801	2 824	671	7 653	40	3 904	1 659	2 187	1 003	159
	2. Sektor	13 545	1 046	1 051	1 661	234	4 563	5	2 525	769	1 206	407	78
	3. Sektor	17 243	6 841	1 750	1 163	437	3 090	35	1 379	890	981	596	81
2014	2.+3. Sektor	31 121	7 958	2 811	2 793	714	7 781	44	3 958	1 553	2 241	1 113	155
	2. Sektor	13 546	1 034	1 014	1 652	242	4 659	5	2 566	668	1 237	394	75
	3. Sektor	17 575	6 924	1 797	1 141	472	3 122	39	1 392	885	1 004	719	80
2015	2.+3. Sektor	31 158	7 917	2 867	2 635	775	7 613	41	4 123	1 551	2 347	1 140	149
	2. Sektor	13 384	1 005	920	1 604	235	4 500	5	2 688	660	1 322	381	66
	3. Sektor	17 774	6 912	1 947	1 031	540	3 113	36	1 435	891	1 025	759	83
2016	2.+3. Sektor	31 709	8 016	2 865	2 533	803	7 696	43	4 213	1 635	2 532	1 223	152
	2. Sektor	13 486	993	874	1 441	225	4 601	5	2 861	669	1 364	384	70
	3. Sektor	18 223	7 023	1 991	1 092	578	3 095	38	1 352	966	1 168	839	82
2017	2.+3. Sektor	32 659	8 551	2 820	2 604	757	7 875	41	4 524	1 721	2 300	1 337	129
	2. Sektor	13 737	1 029	838	1 486	232	4 727	5	3 032	700	1 256	387	45
	3. Sektor	18 922	7 522	1 982	1 118	525	3 148	36	1 492	1 021	1 044	950	84
2018	2.+3. Sektor	33 417	8 901	2 839	2 753	757	8 025	39	4 553	1 752	2 328	1 368	101
	2. Sektor	14 005	1 055	854	1 553	220	4 885	5	3 062	676	1 276	400	19
	3. Sektor	19 412	7 846	1 985	1 200	537	3 140	35	1 491	1 076	1 052	968	82
2019	2.+3. Sektor	34 121	8 999	2 911	2 786	816	8 154	44	4 569	1 783	2 404	1 550	106
	2. Sektor	13 966	1 067	831	1 538	217	4 925	5	3 040	669	1 230	424	20
	3. Sektor	20 155	7 933	2 080	1 248	599	3 229	39	1 529	1 113	1 174	1 126	85
2020	2.+ 3. Sektor	33 828	8 965	2 847	2 791	715	8 208	44	4 443	1 763	2 439	1 505	110
	2. Sektor	13 694	1 050	790	1 551	215	4 888	5	2 933	669	1 171	403	19
	3. Sektor	20 134	7 915	2 057	1 240	500	3 319	39	1 510	1 093	1 268	1 102	90
2021	2.+ 3. Sektor	34 597	8 985	2 810	2 858	749	8 384	41	4 630	1 791	2 681	1 561	109
	2. Sektor	13 681	1 051	714	1 598	217	4 933	5	2 900	669	1 150	426	17
	3. Sektor	20 916	7 933	2 095	1 260	532	3 451	36	1 729	1 122	1 531	1 135	92

Quelle: Beschäftigungsstatistik

T\_5.2\_09

**Erläuterung zur Tabelle:**

3. Sektor ohne Private Haushalte mit Hauspersonal.

Bis 2009: Arbeitsverhältnisse mit einem Beschäftigungsgrad von 15% und mehr.

Ab 2010: Arbeitsverhältnisse mit einem Beschäftigungsgrad von 2% und mehr.

## Gewerbebewilligungen

Neuerteilungen nach Rechtssubjekt und Wohnsitz, 1997–2021

Jahr	Bis 2000 neuerteilte Bewilligungen, ab 2001 Neugründungen			Wohnsitz der Bewilligungsinhaber bzw. Geschäftsführer		Meldebestätigungen für Dienstleistungserbringer aus dem Ausland				
	Total Bewilligungen	Natürliche Personen	Juristische Personen	Inland	Ausland	Total	Schweiz	Österreich	Deutschland	Andere
1997	295	144	151	*	*	75	*	65	8	2
1998	375	177	198	*	*	51	*	42	9	-
1999	339	165	174	*	*	34	*	30	4	-
2000	423	190	233	346	77	62	*	40	19	3
2001	360	158	202	245	115	53	*	35	17	1
2002	311	160	151	231	80	71	*	46	19	6
2003	333	167	166	237	96	71	*	54	15	2
2004	369	148	221	269	112	84	*	46	31	7
2005	376	193	183	268	119	85	*	47	29	9
2006	360	163	197	244	130	81	*	41	37	3
2007	356	172	184	252	113	315	180	89	45	1
2008	384	159	225	264	163	458	245	136	74	3
2009	338	152	186	241	110	445	194	149	96	6
2010	351	154	197	260	98	468	207	146	100	15
2011	382	163	219	299	107	635	264	230	122	19
2012	396	182	214	307	107	710	268	301	125	16
2013	389	172	217	300	118	711	269	307	121	14
2014	400	179	221	295	132	826	313	340	148	25
2015	372	166	206	296	90	858	329	362	149	18
2016	421	171	250	313	132	1042	389	413	194	46
2017	407	178	229	286	138	1259	552	434	204	69
2018	451	168	283	336	134	1161	517	381	200	63
2019	512	185	327	347	183	1220	481	380	285	74
2020	481	178	303	346	153	1280	489	424	292	75
2021	539	176	363	373	190	896	387	278	191	40

Quelle: Amt für Volkswirtschaft

T\_5.2\_10

### Erläuterung zur Tabelle:

Wohnsitz der Bewilligungsinhaber bzw. Geschäftsführer: Mehrere Geschäftsführer möglich.

## LIHK-Industrieunternehmen

Personalbestand, 1992–2021

Jahr	Anzahl	Total	Teilzeitbeschäftigte	Teilzeitbeschäftigte	Lernende
	Betriebe	Beschäftigte	50%–89%	bis 49%	
1992	33	6 733	*	307	288
2000	31	7 971	*	148	266
2001	33	8 056	*	196	292
2002	33	7 696	*	197	308
2003	34	7 685	322	204	322
2004	32	7 896	428	178	327
2005	31	7 778	477	134	324
2006	30	8 122	510	132	315
2007	31	8 723	514	138	340
2008	29	8 010	477	102	371
2009	30	8 805	551	106	423
2010	31	8 926	552	98	438
2011	32	9 258	586	110	444
2012	34	9 447	619	117	442
2013	34	9 751	681	101	443
2014	33	9 722	672	136	442
2015	31	9 575	796	158	428
2016	32	9 981	750	129	414
2017	30	10 204	798	119	404
2018	31	10 411	781	137	405
2019	31	10 508	863	148	410
2020	31	10 252	895	151	404
2021	31	10 175	905	150	388

Quelle: Liechtensteinische Industrie- und Handelskammer

T\_5.2\_12

### Erläuterung zur Tabelle:

Die Liechtensteinische Industrie- und Handelskammer (LIHK) vertritt als Wirtschaftsverband insbesondere die grösseren und mittleren Industrieunternehmen, die drei grossen Banken sowie einige Dienstleistungsunternehmen. Die 31 Industrie-Mitgliedsunternehmen der LIHK beschäftigen in Liechtenstein per 31. Dezember 2021 10 175 Mitarbeitende.

Teilzeitbeschäftigte: Teilzeitbeschäftigte mit einem Beschäftigungsgrad von 50%–89% werden seit dem Jahr 2003 erhoben (bis 2006 mit einem Beschäftigungsgrad von max. 90%). Teilzeitbeschäftigte mit einem Beschäftigungsgrad bis 49% wurden bis 2006 mit einem Beschäftigungsgrad von max. 50% erhoben.

Die schweizerischen Betriebsstätten einzelner Mitglieder sind inkludiert.

## LIHK-Industrieunternehmen

Beschäftigte in Liechtenstein nach Industriezweig, 31.12.2021

Branche	Anzahl Betriebe	Total Beschäftigte	Teilzeitbeschäftigte 50%–89%	Teilzeitbeschäftigte bis 49%	Lernende
<b>Total</b>	<b>31</b>	<b>10 175</b>	<b>905</b>	<b>150</b>	<b>388</b>
Maschinen- und Gerätebau	18	6 891	562	72	292
Chemie und Pharmazeutik	2	975	131	22	36
Nahrungsmittel	2	1 580	101	25	36
Textilien	2	55	15	5	-
Andere	7	674	96	26	24

Quelle: Liechtensteinische Industrie- und Handelskammer

T\_5.2\_13

## LIHK-Industrieunternehmen

Personal in Auslandsniederlassungen, 2021

	Anzahl Auslandsniederlassungen		Anzahl Beschäftigte							
			Total		Administration, Verkauf		Produktion, Logistik		Forschung, Entwicklung	
	2021	Vorjahr	2021	Vorjahr	2021	Vorjahr	2021	Vorjahr	2021	Vorjahr
<b>Total</b>	<b>263</b>	<b>259</b>	<b>51 373</b>	<b>56 673</b>	<b>29 475</b>	<b>28 573</b>	<b>17 934</b>	<b>24 927</b>	<b>3 964</b>	<b>3 173</b>
Europa	151	144	30 379	28 271	17 093	16 277	10 379	9 762	2 907	2 232
Amerika	38	38	9 813	9 319	5 645	5 532	3 731	3 510	437	277
Asien	67	68	10 722	18 199	5 867	5 947	3 786	11 613	584	639
Australien	4	6	121	554	569	523	26	31	11	-
Afrika	3	3	338	330	301	294	12	11	25	25

Quelle: Liechtensteinische Industrie- und Handelskammer

T\_5.2\_14

### Erläuterung zur Tabelle:

Die Auslandsniederlassungen befinden sich im Mehrheitsbesitz oder unter administrativer Kontrolle der LIHK-Industrieunternehmen.

Die Schweizerischen Betriebsstätten einzelner Mitglieder sind nicht enthalten.

**LIHK-Industrieunternehmen**

Auslandsumsatz, 2004–2021

Jahr	Total	Schweiz	EWK	Amerikanischer Kontinent	Asien/ Pazifik	Übrige
	in Mio. CHF					
2004	5 143	602	2 339	878	1 227	98
2005	5 465	640	2 412	988	1 299	126
2006	6 110	641	2 814	1 086	1 387	183
2007	6 901	747	3 261	1 093	1 583	217
2008	6 184	615	2 975	926	1 431	237
2009	5 287	650	2 567	715	1 206	148
2010	5 761	697	2 641	865	1 383	175
2011	5 916	799	2 610	916	1 373	218
2012	6 071	785	2 586	1 089	1 349	262
2013	6 214	812	2 808	1 133	1 170	291
2014	6 670	838	3 062	1 292	1 210	267
2015	6 584	856	2 856	1 377	1 300	194
2016	6 767	871	2 950	1 419	1 325	202
2017	7 206	867	3 113	1 488	1 487	251
2018	7 858	981	3 545	1 457	1 640	235
2019	7 646	898	3 376	1 578	1 538	256
2020	6 423	910	3 047	1 204	1 066	196
2021	7 362	935	3 485	1 470	1 214	258

Quelle: Liechtensteinische Industrie- und Handelskammer

T\_5.2\_16



### 5.3 Hotellerie und Parahotellerie

- Hotel- und Privatzimmervermietung
- Ferienwohnungen
- Massenlager
- Camping
- Jugendherberge

---

#### „kurz & bündig“

2021:

Gästekünfte in Hotels und Privatzimmern 61 783

Logiernächte in Hotels und Privatzimmern 162 386

Durchschnittliche Aufenthaltsdauer 2.2 Tage

## Gäste in Hotel- und Privatzimmern 1980-2021

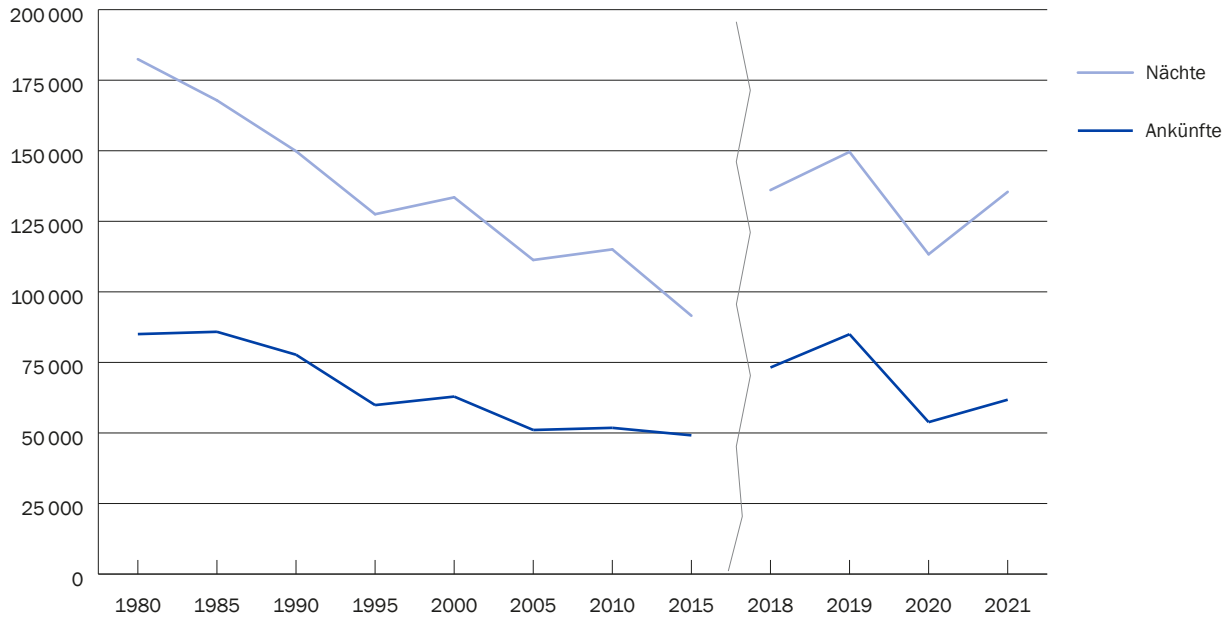

Quelle: Tourismusstatistik

A\_5.3\_01

## Hotellerie und Parahotellerie

Gästeankünfte und Logiernächte nach Betriebsart, 1965–2021

Jahr	Gesamt	Hotel- und Privatzimmer			Ferienwohnungen			Massenlager	Camping	Jugendherberge	
	Logier- nächte	Erfasste Betriebe	Gast- betten	Ankünfte	Logier- nächte	Wohnungen	Ankünfte	Logier- nächte	Logier- nächte	Logier- nächte	
1965	*	71	1 336	52 704	120 313	*	1 179	17 299	4 038	7 347	*
1970	*	70	1 415	72 421	145 247	*	1 194	19 903	1 513	35 141	*
1980	267 832	64	1 760	85 033	182 443	174	4 897	50 605	1 695	33 089	*
1990	214 116	60	1 387	77 735	149 861	105	4 849	36 887	2 880	17 328	7 160
2000	186 820	49	1 314	62 894	133 485	131	4 740	30 052	2 772	14 691	5 820
2001	183 450	46	1 298	57 813	123 273	130	4 508	29 525	6 164	17 156	7 332
2002	167 224	47	1 260	49 752	108 319	127	4 483	27 428	6 138	17 093	8 246
2003	165 926	43	1 194	50 207	107 152	122	4 239	26 749	6 876	16 577	8 572
2004	161 128	43	1 159	50 103	103 724	102	4 123	25 178	6 687	16 568	8 971
2005	165 305	43	1 248	51 056	111 289	101	4 051	24 691	6 084	16 104	7 137
2006	170 308	44	1 292	56 204	118 143	100	3 927	23 767	4 999	15 487	7 912
2007	183 360	45	1 323	59 603	128 619	101	4 121	25 422	6 049	15 224	8 046
2008	187 306	45	1 193	60 287	134 495	92	3 931	24 334	5 804	14 699	7 974
2009	176 340	41	1 140	54 389	121 568	98	3 821	23 443	6 789	15 165	9 375
2010	166 835	40	1 144	51 815	115 051	104	3 790	22 678	6 488	15 388	7 230
2011	167 120	40	1 121	55 869	117 384	98	3 555	20 606	5 948	14 664	8 518
2012	141 042	38	1 029	55 229	114 852	46	1 444	10 085	5 747	1 584	8 774
2013	135 303	36	978	53 044	113 197	45	1 299	8 531	5 137	1 970	6 468
2014	132 272	40	1 025	54 118	109 972	38	1 368	8 296	4 932	1 562	7 510
2015	112 484	35	912	49 165	91 541	43	1 954	8 578	4 682	1 426	6 257
2016	130 816	38	1 264	61 084	109 416	45	1 974	7 968	4 145	1 615	7 672
2017	150 624	35	1 338	70 058	127 232	43	2 474	10 005	4 523	2 884	5 980
2018	162 161	34	1 302	73 195	136 066	51	3 001	10 089	5 353	3 783	6 870
2019	177 586	33	1 357	84 983	149 598	63	3 229	10 377	5 156	4 687	7 768
2020	127 503	31	1 296	53 835	113 317	51	1 448	7 112	2 317	4 757	-
2021	162 386	28	1 269	61 783	135 432	41	1 305	6 567	1 973	9 396	9 018

Quelle: Tourismusstatistik

T\_5.3\_01

### Erläuterung zur Tabelle:

Hotel- und Privatzimmer: Erfasste Betriebe bis 2008 gemäss Stand im Monat August. Ab 2008 Betriebe, die an mindestens einem Monat im Jahr erfasst wurden. Gastbetten bis 1999 gemäss Stand im Monat August. Ab 2000 Jahresdurchschnitt.

Ferienwohnungen: Bis 1971 nur in den Monaten Juni–September erfasst. Die Anzahl Wohnungen entspricht bis 1998 dem Monatshöchstwert der vermieteten Ferienwohnungen. Von 1999 bis 2011 ist die Anzahl der zeitweise oder ganzjährig vermieteten Ferienwohnungen ausgewiesen. Ab 2012 sind die Dauermieter und Ferienwohnungen nicht mehr erfasst.

Camping: Ab 2012 ohne Dauermieter (Saisonplätze).

Jugendherberge: Die Jugendherberge war von Januar bis Dezember 2020 durchgehend geschlossen.

**Hotel- und Privatzimmer**

Gästekünfte, Logiernächte sowie Aufenthaltsdauer, 1965–2021

Jahr	Gästekünfte			Logiernächte			Aufenthaltsdauer Tage pro Gast		
	Gesamt	Hotels im Rheintal	Alpenhotels	Gesamt	Hotels im Rheintal	Alpenhotels	Gesamt	Hotels im Rheintal	Alpenhotels
1965	52 704	*	*	120 313	*	*	2.3	*	*
1970	72 421	*	*	145 247	*	*	2.0	*	*
1980	85 033	72 438	12 595	182 443	128 994	53 449	2.1	1.8	4.2
1990	77 735	63 754	13 981	149 861	108 736	41 125	1.9	1.7	2.9
1999	60 390	51 548	8 842	124 173	91 759	32 414	2.1	1.8	3.7
2000	62 894	53 973	8 921	133 485	98 565	34 920	2.1	1.8	3.9
2001	57 813	49 192	8 621	123 273	90 301	32 972	2.1	1.8	3.8
2002	49 752	42 158	7 594	108 319	78 147	30 172	2.2	1.9	4.0
2003	50 207	41 362	8 845	107 152	75 117	32 035	2.1	1.8	3.6
2004	50 103	41 970	8 133	103 724	75 072	28 652	2.1	1.8	3.5
2005	51 056	42 784	8 272	111 289	76 954	34 335	2.2	1.8	4.2
2006	56 204	47 721	8 483	118 143	83 710	34 433	2.1	1.8	4.1
2007	59 603	50 030	9 573	128 619	90 150	38 469	2.2	1.8	4.0
2008	60 287	50 467	9 820	134 495	94 757	39 738	2.2	1.9	4.0
2009	54 389	44 724	9 665	121 568	80 793	40 775	2.2	1.8	4.2
2010	51 815	43 092	8 723	115 051	77 576	37 475	2.2	1.8	4.3
2011	55 869	46 161	9 708	117 384	80 124	37 260	2.1	1.7	3.8
2012	55 229	45 376	9 853	114 852	77 788	37 064	2.1	1.7	3.8
2013	53 044	43 456	9 588	113 197	74 162	39 035	2.1	1.7	4.1
2014	54 118	44 171	9 947	109 972	73 304	36 668	2.0	1.7	3.7
2015	49 165	41 319	7 846	91 541	66 850	24 691	1.9	1.6	3.1
2016	61 084	45 474	15 610	109 416	72 195	37 221	1.8	1.6	2.4
2017	70 058	52 837	17 221	127 232	85 242	41 990	1.8	1.6	2.4
2018	73 195	54 010	19 185	136 066	89 226	46 840	1.9	1.7	2.4
2019	84 983	64 529	20 454	149 598	101 900	47 698	1.8	1.6	2.3
2020	53 835	37 326	16 509	113 317	63 026	50 291	2.1	1.7	3.0
2021	61 783	41 556	20 227	135 432	71 095	64 337	2.2	1.7	3.2

Quelle: Tourismusstatistik

T\_5.3\_02

## Hotel- und Privatzimmer

Gästekünfte nach dem Herkunftsland, 1965–2021

Jahr	Herkunftsland												
	Innerhalb Europas											Ausserhalb Europas	
	Liechtenstein	Deutschland	Schweiz	Österreich	Verein. Königreich (UK)	Frankreich	Italien	Niederlande	Belgien	Andere Länder	USA	Andere Länder	
1965	52 704	241	15 719	12 750	1 911	4 242	3 759	2 786	1 035	776	1 937	6 582	882
1970	72 421	98	18 996	14 072	2 494	9 488	4 056	4 046	1 543	912	3 130	10 684	2 806
1980	85 033	225	28 893	18 572	3 206	4 497	3 959	2 622	2 440	1 279	6 141	9 517	3 622
1990	77 735	207	19 603	16 240	2 750	3 621	3 073	4 450	1 636	1 124	10 790	9 362	4 690
2000	62 894	1 344	23 233	13 626	2 724	2 411	1 870	2 351	1 488	741	6 150	3 817	3 139
2001	57 813	1 338	21 060	13 512	2 590	2 351	1 765	2 164	1 354	607	5 409	2 864	2 799
2002	49 752	1 025	17 140	13 014	2 286	1 806	1 345	1 887	1 159	654	4 557	2 253	2 626
2003	50 207	1 205	15 630	14 016	2 256	2 380	1 379	2 107	1 174	676	4 955	1 859	2 570
2004	50 103	1 602	15 772	13 760	2 400	1 894	1 201	1 778	1 197	772	4 930	2 038	2 759
2005	51 056	1 289	16 069	13 758	2 348	2 051	1 504	1 803	1 283	833	5 295	2 271	2 552
2006	56 204	1 348	18 389	14 656	2 774	2 338	1 580	2 040	1 166	754	6 121	2 253	2 785
2007	59 603	1 345	18 819	15 947	3 047	2 644	1 316	2 143	1 326	845	6 798	2 363	3 010
2008	60 287	1 833	19 510	16 795	2 964	2 452	1 302	2 231	1 175	1 108	6 530	1 671	2 716
2009	54 389	2 104	16 697	15 534	2 525	2 214	1 121	1 775	1 086	1 063	6 195	1 691	2 384
2010	51 815	2 011	15 518	14 613	2 355	1 841	1 163	1 844	1 112	811	6 136	1 810	2 601
2011	55 869	2 543	14 341	16 591	2 447	2 267	1 270	1 973	1 167	1 071	7 125	1 933	3 141
2012	55 229	1 631	13 284	16 433	2 294	1 853	1 138	2 151	1 156	1 029	6 816	2 156	5 288
2013	53 044	665	13 506	15 285	2 464	1 760	1 362	1 909	1 199	1 029	7 609	2 151	4 105
2014	54 118	439	13 273	15 528	2 237	1 948	1 419	2 057	1 288	1 021	7 904	2 315	4 689
2015	49 165	536	10 844	13 854	2 250	2 119	1 400	1 656	967	764	7 112	2 483	5 180
2016	61 084	1 048	14 523	16 779	2 977	2 507	1 415	2 319	1 491	865	8 436	2 777	5 947
2017	70 058	1 055	16 108	19 609	3 687	2 693	1 554	2 551	1 621	884	9 380	3 771	7 145
2018	73 195	1 018	17 146	20 865	3 385	2 707	1 688	2 348	1 774	1 061	10 459	3 560	7 184
2019	84 983	1 035	19 544	25 090	4 082	2 974	1 914	2 586	2 050	1 091	11 713	4 544	8 360
2020	53 835	1 147	12 382	27 254	2 487	864	1 119	1 177	1 518	650	3 525	512	1 200
2021	61 783	2 016	12 823	33 081	2 662	476	983	1 626	1 132	554	4 318	1 218	894

Quelle: Tourismusstatistik

T\_5.3\_03

## Hotel- und Privatzimmer

Logiernächte nach dem Herkunftsland, 1965–2021

Gesamt	Herkunftsland													
	Innerhalb Europas											Ausserhalb Europas		
Jahr	Liechtenstein	Deutschland	Schweiz	Österreich	Verein. Königreich (UK)			Frankreich	Italien	Niederlande	Belgien	Andere Länder	USA	Andere Länder
1965	120 313	1 580	40 641	31 168	4 465	7 179	6 745	3 849	2 044	1 382	4 306	8 991	1 447	
1970	145 247	356	42 763	27 094	4 577	13 763	7 237	5 924	4 126	1 754	5 639	13 823	3 759	
1980	182 443	1 472	70 360	41 779	6 306	8 883	6 197	3 668	7 921	3 206	11 161	12 953	5 532	
1990	149 861	657	41 333	32 596	4 879	9 411	4 694	6 053	4 470	2 377	15 672	12 540	7 321	
2000	133 485	2 817	52 276	27 288	6 856	4 825	3 213	4 384	3 588	1 619	12 662	6 190	7 767	
2001	123 273	2 844	46 071	27 446	5 228	4 885	3 393	3 539	3 028	1 265	11 547	6 665	7 362	
2002	108 319	2 457	39 316	28 276	3 939	3 695	2 475	2 804	2 821	1 471	9 725	4 493	6 847	
2003	107 152	2 601	33 550	28 556	4 228	4 989	2 931	3 594	2 650	1 577	11 516	4 016	6 944	
2004	103 724	3 138	34 057	27 820	4 034	3 746	1 921	2 983	2 800	1 604	9 926	4 051	7 644	
2005	111 289	2 918	36 238	28 442	4 534	4 115	3 314	2 993	3 188	2 818	11 251	4 891	6 587	
2006	118 143	2 701	40 436	29 690	5 252	4 803	3 411	3 229	2 491	2 204	11 826	4 777	7 323	
2007	128 619	2 508	42 491	33 616	5 371	5 394	2 430	3 628	2 961	3 190	13 971	5 215	7 844	
2008	134 495	3 400	45 786	36 365	5 476	4 855	2 444	3 825	2 339	4 474	14 790	3 852	6 889	
2009	121 568	3 762	39 996	35 093	4 705	5 127	2 002	3 146	2 404	4 174	12 494	3 313	5 352	
2010	115 051	3 593	37 337	32 447	4 217	3 953	2 119	3 216	2 090	3 176	13 712	3 531	5 660	
2011	117 384	4 925	32 454	34 721	4 273	4 043	2 238	3 644	2 130	3 890	14 387	4 117	6 562	
2012	114 852	3 507	28 464	36 649	3 923	3 203	1 937	3 242	2 221	3 783	12 516	4 430	10 977	
2013	113 197	1 664	31 644	34 733	4 358	3 090	2 635	3 050	2 320	3 442	13 364	4 175	8 722	
2014	109 972	978	29 167	34 468	3 919	3 289	2 488	3 148	2 099	3 197	13 929	4 558	8 732	
2015	91 541	1 122	22 125	27 610	3 724	3 559	2 384	2 277	1 692	1 584	12 526	4 319	8 619	
2016	130 816	3 069	34 994	38 104	5 478	4 838	2 621	4 518	3 037	1 935	15 605	5 478	11 139	
2017	127 232	2 110	31 360	37 711	6 936	4 285	2 581	4 189	2 568	1 801	14 650	7 121	11 920	
2018	136 066	2 032	33 301	42 052	5 912	4 399	2 713	3 507	2 873	2 200	18 330	6 333	12 414	
2019	149 598	2 030	36 591	46 717	6 917	4 876	3 019	3 817	3 490	1 948	18 695	7 995	13 503	
2020	113 317	2 325	26 144	59 981	5 216	1 611	1 760	1 858	2 554	1 310	6 855	1 058	2 645	
2021	135 432	4 326	26 758	78 551	4 856	938	1 783	2 799	1 829	1 060	8 363	2 441	1 728	

Quelle: Tourismusstatistik

T\_5.3\_04

### Erläuterung zur Tabelle:

Berufstätige Dauergäste: Ab 1997 sind Dauergäste ihrem Herkunftsland zugeordnet.

## 5.4 Transport und Nachrichtenübermittlung

- Gütertransporte
- Telekommunikation
- Postverkehr

---

### „kurz & bündig“

2021:

Auf der Bahnstrecke Buchs–Feldkirch  
transportierte Güter in Tonnen 1.1 Mio

Mobilfunkabonnemente 49 223,  
mit der +423 Rufnummer 17 287  
mit der +41 Rufnummer 31 936

Paketzustellungen der Liechtensteinischen Post AG 1.1 Mio.

Fahrgäste des Verkehrsbetriebs LIECHTENSTEINmobil 4.4 Mio.





## Auf der Bahnstrecke Buchs-Feldkirch transportierte Güter

nach Verkehrsart, 2007–2021

Jahr	Total		Güter in Tonnen					
			Grenzüberschreitender Güterversand		Grenzüberschreitender Gütereingang		Transit	
2007	<b>2 003 049</b>	100%	9 769	0.49%	805	0.04%	1 992 475	99.47%
2008	<b>1 842 955</b>	100%	10 652	0.58%	484	0.03%	1 831 819	99.40%
2009	<b>1 160 370</b>	100%	4 919	0.42%	145	0.01%	1 155 305	99.56%
2010	<b>1 213 586</b>	100%	5 624	0.46%	119	0.01%	1 207 842	99.53%
2011	<b>1 172 473</b>	100%	9 293	0.79%	92	0.01%	1 163 088	99.20%
2012	<b>1 167 666</b>	100%	8 379	0.72%	-	-	1 159 287	99.28%
2013	<b>1 036 547</b>	100%	15 688	1.51%	8 513	0.82%	1 012 346	97.67%
2014	<b>1 348 765</b>	100%	5 209	0.39%	1	0.00%	1 343 555	99.61%
2015	<b>1 436 578</b>	100%	1 620	0.11%	-	-	1 434 958	99.89%
2016	<b>1 549 925</b>	100%	840	0.05%	12	0.00%	1 549 073	99.95%
2017	<b>1 468 980</b>	100%	11 538	0.79%	24 835	1.69%	1 432 607	97.52%
2018	<b>1 546 930</b>	100%	4 437	0.29%	-	0.00%	1 542 493	99.71%
2019	<b>1 373 149</b>	100%	2 191	0.16%	90	0.01%	1 370 868	99.83%
2020	<b>1 236 273</b>	100%	120	0.01%	235	0.02%	1 235 919	99.97%
2021	<b>1 141 532</b>	100%	848	0.01%	1 689	0.02%	1 138 994	99.78%

Jahr	Total		Güter in Tsd. Tonnenkilometer					
			Grenzüberschreitender Güterversand		Grenzüberschreitender Gütereingang		Transit	
2007	<b>17 964</b>	100%	29	0.16%	2	0.01%	17 932	99.82%
2008	<b>16 520</b>	100%	32	0.19%	1	0.01%	16 487	99.80%
2009	<b>10 413</b>	100%	15	0.14%	-	0.00%	10 398	99.86%
2010	<b>10 888</b>	100%	17	0.16%	-	0.00%	10 871	99.84%
2011	<b>10 496</b>	100%	27	0.26%	-	-	10 468	99.73%
2012	<b>10 459</b>	100%	25	0.24%	-	0.00%	10 434	99.76%
2013	<b>9 184</b>	100%	47	0.51%	26	0.28%	9 111	99.21%
2014	<b>12 108</b>	100%	16	0.13%	-	0.00%	12 092	99.87%
2015	<b>12 920</b>	100%	5	0.04%	-	0.00%	12 915	99.96%
2016	<b>13 944</b>	100%	3	0.02%	-	0.00%	13 941	99.98%
2017	<b>13 003</b>	100%	35	0.27%	75	0.58%	12 893	99.15%
2018	<b>13 896</b>	100%	13	0.09%	-	-	13 883	99.91%
2019	<b>12 345</b>	100%	7	0.06%	-	0.00%	12 338	99.94%
2020	<b>11 124</b>	100%	0	0.00%	1	0.01%	11 123	99.99%
2021	<b>10 259</b>	100%	3	0.00%	5	0.05%	10 251	99.99%

Quelle: Statistik Austria in Wien

T\_5.4\_10

T\_5.4\_11

## Telekommunikation

Dienste und Infrastruktur, 2013 - 2021

	2013	2014	2015	2016	2017	2018	2019	2020	2021
<b>Anbieter elektronischer Kommunikation</b>									
Dienstanbieter in Liechtenstein	45	46	44	46	46	48	48	49	48
Stellen (Vollzeitaquivalente) in Liechtenstein	*	133	139	150	163	178	165	165	178
Nettoumsatz (Mio. CHF)	84	80	80	85	91	97	107	119	137
Investitionen (Mio. CHF)	11	21	23	18	18	25	22	23	22
<b>Festnetz</b>									
Internetanschlüsse	15 513	15 612	15 697	15 923	16 230	16 712	17 173	18 050	18 554
Telefonanschlüsse	18 265	18 019	17 312	16 361	15 342	15 243	13 727	12 607	11 513
genutzte Festnetz-Rufnummern	129 984	130 846	128 745	126 317	125 206	122 423	120 064	111 762	106 182
öffentliche Telefonapparate	24	24	24	24	-	*	*	*	*
Fernsehanschlüsse	15 202	14 692	14 740	14 771	16 060	16 046	16 132	15 009	14 628
Leitungslängen in km	155 500	160 922	160 359	160 559	171 345	178 236	191 129	202 171	210 279
Hausanschlüsse	*	20 968	21 092	21 302	21 830	23 269	24 090	23 797	20 941
<b>Mobilfunk</b>									
Mobiltelefonanschlüsse (Adresse in Liechtenstein)	38 427	40 175	40 950	44 298	46 402	47 272	47 748	48 887	49 223
<i>davon mit +423 Rufnummer</i>	10 726	11 219	10 999	10 137	12 223	14 003	14 954	16 321	17 287
Anschlüsse mobiles Internet (Adresse in Liechtenstein)	*	2 773	2 965	3 081	2 283	2 016	2 652	1 978	1 878
genutzte Mobilfunk-Rufnummern	20 999	12 993	13 512	10 992	13 089	14 985	17 420	17 484	19 327
Mobilfunknetze	3	3	3	3	3	3	3	3	3
Versorgungsgrad der Bevölkerung (%)	95	95	95	95	97	97	97	97	97
Mobilfunkstationen (ERP-Wert mindestens 6 Watt)	*	*	*	*	22	22	22	23	23
<b>Gesamtdauer Verbindungen</b>									
abgehende Verbindungen (Mio. Minuten)	63	62	59	52	51	48	46	52	44
vom Festnetz abgehend	55	52	49	43	41	38	34	38	31
vom Mobilfunknetz abgehend	9	10	10	9	10	11	12	14	14
zugestellte Verbindungen (Mio. Minuten)	78	66	61	56	54	55	53	62	54
im Festnetz zugestellt	70	57	53	48	44	42	40	47	38
im Mobilfunknetz zugestellt	8	8	8	7	10	13	13	15	16

Quelle: Amt für Kommunikation

T\_5.4\_04

**Erläuterung zur Tabelle:**

Werte per 31. Dezember bzw. pro Jahr

Nettoumsätze: Für in Liechtenstein erbrachte Tätigkeiten und Tätigkeiten mit Liechtensteiner Ressourcen.

Internetanschlüsse ohne öffentliche WLAN und mobile Zugriffe

Mobilfunkanschlüsse bei in- und ausländischen Anbietern

genutzte Mobilfunk-Rufnummern (ohne M2M/IoT): Maschine-zu-Maschine-Kommunikation (M2M), Internet der Dinge (IoT)

ERP-Wert: Die effektive Strahlungsleistung (englisch: effective radiated power) ist eine Rechengröße in der Antennentechnik.

Anschlüsse mobiles Internet: mobiler ausschliesslicher Internetzugang (Basis GSM/UMTS/LTE, „data only“), bei in- und ausländischen Anbietern

Mobilfunkstationen: ab 2017 nur noch Standorte mit ERP-Wert von mindestens 6 Watt erhoben

Mobilfunk-Versorgungsgrad der Bevölkerung: 2011-2015 Angabe auf Basis von 3G/UMTS Netzen, ab 2016 Angabe auf Basis von 4G/LTE Netzen

Die Online-Version dieser Tabelle enthält zusätzlich detailliertere Angaben.

## Post- und Personentransportwesen

Poststellennetz, Postpersonal, Brief- und Paketpost, 1980–2021

Jahr	Post			Briefpost		Paketpost		
	Filialen	Personal	Postpartner	Aufgabe	Einschreibsendungen davon	Zustellung	Aufgabe	Zustellung
1980	12	64	.	10 234 600	587 800	14 199 600	301 200	696 000
1990	12	80	.	14 299 800	563 821	22 658 000	463 700	890 600
2000	12	236	.	17 129 275	262 368	23 098 628	415 039	827 342
2001	12	248	.	16 969 000	294 000	22 986 000	356 000	725 000
2002	12	245	.	16 164 000	314 000	23 599 000	359 000	679 000
2003	12	229	.	13 951 000	293 850	21 414 000	455 000	665 000
2004	12	234	.	13 717 719	289 959	21 248 749	406 644	631 452
2005	12	236	.	13 187 570	242 338	21 072 527	498 601	567 807
2006	12	280	.	14 839 452	166 164	18 874 038	482 295	571 940
2007	12	327	.	17 824 905	204 192	24 322 472	677 861	608 646
2008	12	353	.	20 483 341	164 576	23 515 181	586 124	609 862
2009	12	342	.	19 867 588	180 770	20 801 415	564 881	593 296
2010	12	343	.	21 654 611	165 457	21 661 087	580 525	631 339
2011	12	324	.	21 013 623	170 974	21 659 325	526 183	607 777
2012	12	331	.	24 412 405	192 150	21 986 965	508 790	639 125
2013	12	332	.	18 562 075	190 565	20 132 372	543 432	662 026
2014	10	329	2	17 172 101	183 334	19 388 467	543 090	666 533
2015	10	317	2	16 947 324	*	19 937 311	571 191	666 499
2016	10	297	2	14 838 979	*	19 525 031	560 088	682 094
2017	9	284	3	13 159 073	*	18 952 971	572 074	751 126
2018	9	281	3	12 460 957	*	18 496 946	664 407	801 164
2019	9	275	3	12 492 439	*	18 088 895	604 541	830 889
2020	7	260	4	10 984 867	*	17 102 553	1 062 914	966 138
2021	7	269	4	16 401 040	*	21 675 750	919 520	1 129 800

Quelle: Liechtensteinische Post AG

T\_5.4\_08

### Erläuterung zur Tabelle:

Briefpost Zustellung: Inbegriffen sind abonnierte Zeitungen.

## Post- und Personentransportwesen

Postcheckverkehr, Postanweisungen, Busreisende öffentliche Busbetriebe, 1980–2021

Jahr	Postcheckverkehr und Postanweisungen		Öffentliche Busbetriebe	
	Einzahlungen	Auszahlungen	Kontoinhaber	Busreisende
1980	922 700	139 700	1 581	1 897 622
1990	1 164 800	123 700	2 417	2 729 010
2000	1 033 930	118 208	4 605	2 918 930
2001	1 043 000	120 000	5 191	3 252 838
2002	1 021 461	80 327	4 900	3 360 917
2003	993 703	72 177	5 838	3 475 883
2004	982 818	69 158	4 277	3 372 301
2005	658 568	61 566	*	4 120 000
2006	938 874	60 038	*	3 584 549
2007	914 642	43 580	5 170	3 557 227
2008	879 891	38 667	5 629	3 812 232
2009	850 851	21 746	4 573	5 013 082
2010	817 464	21 801	4 538	5 212 992
2011	778 447	20 389	4 394	5 259 262
2012	746 525	23 887	4 717	5 489 558
2013	724 065	21 856	4 702	5 789 612
2014	684 648	21 044	4 636	5 775 344
2015	651 072	21 062	4 590	5 294 116
2016	606 958	20 732	4 560	5 626 488
2017	583 707	20 488	4 406	5 700 000
2018	559 483	18 887	4 761	5 593 328
2019	533 724	17 578	4 652	5 842 760
2020	458 769	12 427	4 575	4 227 309
2021	413 298	11 025	4 481	4 440 594

Quelle: Liechtensteinische Post AG, LIECHTENSTEINmobil

T\_5.4\_09

### Erläuterung zur Tabelle:

Busreisende: Bis 2008 kalkulatorisch ermittelt. Ab 2009 Zähldaten des Verkehrsbetriebs LIECHTENSTEINmobil.

## 5.5 Finanzdienstleistungen

- Banken
- Treuhänder und Rechtsanwälte
- Investmentunternehmen
- Versicherungen

---

### „kurz & bündig“

2021:

Anzahl Banken 12

Reingewinn der Banken CHF 202 Mio.

Hypothekaranlagen in Liechtenstein CHF 7.4 Mrd.

Anzahl Treuhänder 139

Anzahl Wirtschaftsprüfer 45

Inländische Investmentunternehmen 556

Verwaltungsgesellschaften von inländischen Investmentunternehmen 16

Bewilligte ausländische Investmentunternehmen 574

Versicherungen mit Sitz in Liechtenstein 33

## Banken

### Forderungen gegenüber Kunden in Liechtenstein

nach Sektor, 31.12.2021

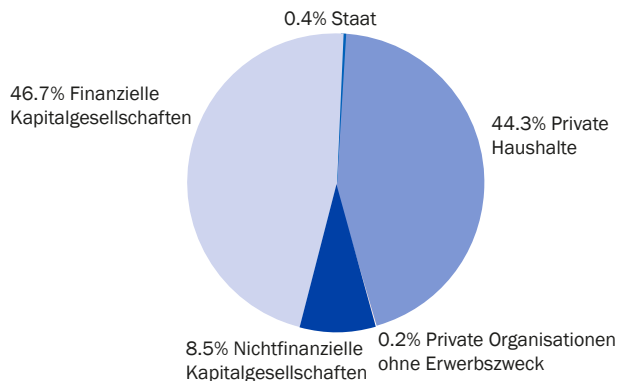

	Mio. CHF
<b>Total Forderungen</b>	<b>14 081.0</b>
Nichtfinanzielle Kapitalgesellschaften	1 190.1
Finanzielle Kapitalgesellschaften	6 570.1
Staat	54.1
Private Haushalte	6 239.1
Private Organisationen ohne Erwerbszweck	27.6

Quelle: Bankstatistik

A\_5.5\_01

### Hypothekaranlagen in Liechtenstein

nach Baukategorie, 31.12.2021

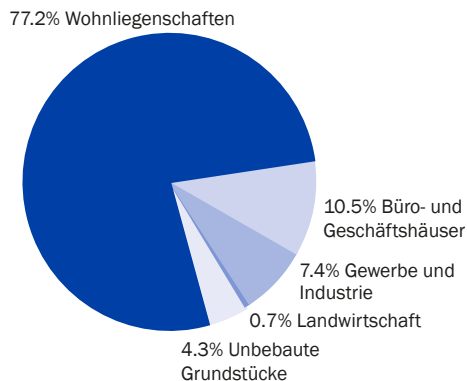

	Mio. CHF
<b>Total Hypothekaranlagen</b>	<b>7 417.2</b>
Wohnliegenschaften	5 725.4
Büro- und Geschäftshäuser	777.9
Gewerbe und Industrie	548.4
Landwirtschaft	50.2
Unbebaute Grundstücke	315.3

Quelle: Bankstatistik

A\_5.5\_02

## Banken

Entwicklung, 1960–2021

Jahr	Anzahl Banken	Bilanzsumme in Mio. CHF	Ergebnis der normalen Geschäftstätigkeit		Reingewinn	
			in Mio. CHF	pro Beschäftigten in CHF	in Mio. CHF	pro Beschäftigten in CHF
1960	3	244.4	*	*	1.7	*
1970	3	1 478.8	*	*	9.8	36 029
1980	3	4 364.0	*	*	19.6	40 322
1990	3	17 347.9	*	*	59.4	51 907
2000	14	36 963.5	*	*	549.1	330 980
2001	17	34 788.0	*	*	443.8	271 795
2002	17	32 665.4	*	*	251.8	156 099
2003	16	34 908.3	402.0	270 492.6	331.8	223 263
2004	15	34 205.2	460.5	308 241.6	423.6	283 560
2005	15	38 175.6	597.2	379 580.0	742.9	472 204
2006	15	43 377.0	686.9	399 945.9	626.9	364 998
2007	15	49 694.3	806.7	428 397.8	721.7	383 281
2008	15	55 672.1	226.0	115 061.6	464.1	236 285
2009	15	55 053.4	557.5	288 837.8	587.7	304 521
2010	16	52 466.4	394.6	201 466.2	569.8	290 907
2011	16	54 643.3	81.5	41 699.2	162.7	83 246
2012	16	55 902.0	245.3	128 562.9	259.8	136 175
2013	16	57 081.9	266.7	140 305.1	470.7	247 583
2014	16	63 354.4	219.5	113 906.8	580.4	301 193
2015	15	60 556.2	223.3	117 390.5	239.5	125 893
2016	14	59 923.7	320.3	161 994.9	286.9	145 131
2016	15	61 769.0	*	*	*	*
2017	15	65 798.2	331.9	*	303.2	*
2018	14	67 300.9	390.3	144 350.6	359.3	132 869
2019	14	71 487.1	345.1	122 608.5	311.7	110 736
2020	13	73 684.2	304.3	108 482.0	271.0	96 626
2021	12	77 280.6	238.4	81 505.0	201.8	69 008

Quelle: Bankstatistik

T\_5.5\_01

### Erläuterung zur Tabelle:

Seit 2017 inkl. Bankinstitute ohne Einlagengeschäft und inkl. Zweigstellen.

2016: Für das Jahr 2016 steht für die Bilanzsumme auch der Wert für die Bankinstitute inkl. Bankinstitute ohne Einlagengeschäft und inkl. Zweigstellen zur Verfügung.

Ergebnis der normalen Geschäftstätigkeit pro Beschäftigten: Pro Vollzeitäquivalent (d.h. Teilzeitstellen sind auf Vollzeitstellen umgerechnet).

Reingewinn pro Beschäftigten: Seit 1998 pro Vollzeitäquivalent (d.h. Teilzeitstellen sind auf Vollzeitstellen umgerechnet).

## Banken

Betreutes Kundenvermögen (alte Definition), 1995–2015

per 31. Dez.	Total betreutes Kundenvermögen		Kundendepots netto		Bilanzwirksame Kundengelder		Treuhandgeschäfte	
	in Mio. CHF	Veränderung	in Mio. CHF	Veränderung	in Mio. CHF	Veränderung	in Mio. CHF	Veränderung
1995	56 124.4		30 264.9		20 517.5		5 342.0	
2000	112 679.8	100.8%	70 613.1	133.3%	28 396.7	38.4%	13 669.9	155.9%
2005	128 718.7	14.2%	88 698.3	25.6%	28 493.8	0.3%	11 526.6	-15.7%
2010	121 269.6	-5.8%	81 322.5	-8.3%	35 362.2	24.1%	4 584.9	-60.2%
2015	121 141.4	-0.1%	79 692.0	-2.0%	39 844.3	12.7%	1 605.2	-65.0%

Quelle: Bankstatistik

T\_5.5\_02

### Erläuterung zur Tabelle:

Kundendepots netto: Bereinigte, mit bilanzwirksamen Positionen verrechnete Kundendepots, inklusive Custody-Vermögen. 1995–2003 unvollständige Angaben.  
Total betreutes Kundenvermögen: 1995–2003 unvollständige Angaben.

## Banken

Verwaltete Vermögen und Neugeldzufluss, 2017–2021

per 31. Dez.	Verwaltete Vermögen				Neugeldzufluss, -abfluss netto			
	in eigenverwalteten kollektiven Anlageinstrumenten	mit Verwaltungs- mandat	Andere	Total (inkl. Doppel- zählungen)	Total (ohne Doppelzählungen)	Veränderung	Mio. CHF	Veränderung
2017	26 412.2	27 220.8	130 393.8	184 026.9	168 888.6	*	17 231.0	*
2018	24 598.0	25 412.8	123 455.7	173 466.6	159 018.0	-5.8%	3 771.1	-78.1%
2019	26 456.9	27 190.0	136 108.3	189 755.2	174 164.8	9.5%	949.2	-74.8%
2020	27 040.8	28 703.8	139 499.4	195 244.0	179 177.2	2.9%	5 486.1	478.0%
2021	31 427.6	35 067.1	152 353.7	218 848.4	200 611.8	12.0%	13 013.3	137.2%

Quelle: Bankstatistik

T\_5.5\_17

### Erläuterung zur Tabelle:

Seit 2017 inkl. Bankinstitute ohne Einlagengeschäft und inkl. Zweigstellen.



## Banken

Verbindlichkeiten gegenüber Kunden in Liechtenstein, 2018–2021

per 31.12.	2018	2019	2020	2021
<b>Verbindlichkeiten gegenüber Kunden Anzahl Konti</b>	<b>148 650</b>	<b>146 988</b>	<b>147 407</b>	<b>147 912</b>
davon mit Einlagen				
bis 5 000 CHF	65 805	64 438	63 685	63 251
5 001-10 000 CHF	15 721	15 607	15 439	15 366
10 001-50 000 CHF	34 702	34 304	34 642	34 789
50 001-100 000 CHF	12 439	12 362	12 742	13 035
über 100 000 CHF	19 983	20 277	20 899	21 471
<b>Verbindlichkeiten gegenüber Kunden Einlagen in Tsd. CHF</b>	<b>17 094 802</b>	<b>18 331 434</b>	<b>18 431 819</b>	<b>19 580 504</b>
davon mit Einlagen				
bis 5 000 CHF	93 590	91 798	91 529	91 132
5 001-10 000 CHF	113 330	112 848	111 235	110 608
10 001-50 000 CHF	851 008	844 946	849 878	859 404
50 001-100 000 CHF	881 951	880 980	906 003	925 553
über 100 000 CHF	15 154 922	16 400 862	16 473 175	17 593 808
<b>Sparkonti Anzahl Konti</b>	<b>53 829</b>	<b>51 786</b>	<b>51 241</b>	<b>50 973</b>
davon mit Einlagen				
bis 5 000 CHF	23 171	22 412	22 161	22 141
5 001-10 000 CHF	5 642	5 391	5 334	5 262
10 001-50 000 CHF	14 027	13 306	13 078	12 742
50 001-100 000 CHF	5 300	5 068	5 065	5 097
über 100 000 CHF	5 689	5 609	5 603	5 731
<b>Sparkonti Einlagen in Tsd. CHF</b>	<b>2 203 344</b>	<b>2 152 603</b>	<b>2 130 357</b>	<b>2 165 878</b>
davon mit Einlagen				
bis 5 000 CHF	34 368	33 563	34 360	34 907
5 001-10 000 CHF	40 420	38 440	37 955	37 517
10 001-50 000 CHF	350 221	330 604	325 698	318 003
50 001-100 000 CHF	373 464	356 940	356 430	359 373
über 100 000 CHF	1 404 870	1 393 055	1 375 914	1 416 078
<b>Geldmarktkonti Anzahl Konti</b>	<b>6 098</b>	<b>6 169</b>	<b>5 750</b>	<b>5 544</b>
davon mit Einlagen				
bis 5 000 CHF	2 196	2 202	2 192	2 116
5 001-10 000 CHF	559	516	566	564
10 001-50 000 CHF	1 215	1 173	1 242	1 257
50 001-100 000 CHF	596	587	507	507
über 100 000 CHF	1 532	1 691	1 243	1 100
<b>Geldmarktkonti Einlagen in Tsd. CHF</b>	<b>2 856 804</b>	<b>3 483 726</b>	<b>2 944 119</b>	<b>2 649 666</b>
davon mit Einlagen				
bis 5 000 CHF	3 360	3 384	3 373	3 339
5 001-10 000 CHF	4 010	3 703	4 075	4 052
10 001-50 000 CHF	31 295	29 258	30 636	30 912
50 001-100 000 CHF	43 273	42 266	36 332	36 338
über 100 000 CHF	2 774 866	3 405 116	2 869 702	2 575 025
<b>Andere Konti Anzahl Konti</b>	<b>88 723</b>	<b>89 033</b>	<b>90 416</b>	<b>91 395</b>
davon mit Einlagen				
bis 5 000 CHF	40 438	39 824	39 332	38 994
5 001-10 000 CHF	9 520	9 700	9 539	9 540
10 001-50 000 CHF	19 460	19 825	20 322	20 790
50 001-100 000 CHF	6 543	6 707	7 170	7 431
über 100 000 CHF	12 762	12 977	14 053	14 640
<b>Andere Konti Einlagen in Tsd. CHF</b>	<b>12 034 653</b>	<b>12 695 105</b>	<b>13 357 344</b>	<b>14 764 961</b>
davon mit Einlagen				
bis 5 000 CHF	55 862	54 852	53 796	52 886
5 001-10 000 CHF	68 900	70 704	69 206	69 039
10 001-50 000 CHF	469 493	485 083	493 544	510 489
50 001-100 000 CHF	465 214	481 774	513 241	529 843
über 100 000 CHF	10 975 185	11 602 692	12 227 559	13 602 704

Quelle: Bankstatistik

T\_5.5\_18

### Erläuterung zur Tabelle:

Geldmarktkonti: Call- und Festgeldanlagen.

## Banken

### Hypothekaranlagen und Baukredite nach Baukategorie in Liechtenstein, 2018–2021

Hypothekaranlagen in Tsd. CHF		2018	2019	2020	2021
<b>Bestand der Hypothekaranlagen per 1.1.</b>		<b>6 828 698</b>	<b>7 002 581</b>	<b>7 104 814</b>	<b>7 218 587</b>
davon	Wohnliegenschaften	5 265 261	5 493 213	5 663 419	5 721 476
	Büro- und Geschäftshäuser	572 433	563 441	558 575	558 829
	Gewerbe und Industrie	564 605	598 363	555 829	602 981
	Landwirtschaft	48 345	50 691	50 763	51 810
	Unbebaute Grundstücke	378 054	296 874	276 229	283 491
Neuanlagen und Zinsbelastungen		723 563	733 338	851 678	2 051 978
Rückzahlungen		549 681	631 105	733 142	1 853 333
<b>Bestand der Hypothekaranlagen per 31.12.</b>		<b>7 002 580</b>	<b>7 104 814</b>	<b>7 223 350</b>	<b>7 417 232</b>
davon	Wohnliegenschaften	5 498 213	5 663 420	5 725 440	5 725 367
	Büro- und Geschäftshäuser	563 441	558 575	558 829	777 948
	Gewerbe und Industrie	593 362	555 829	602 980	548 444
	Landwirtschaft	50 691	50 763	51 810	50 185
	Unbebaute Grundstücke	296 874	276 229	284 291	315 287
<b>Baukredite in Tsd. CHF</b>					
<b>Bestand der Baukredite per 1.1.</b>		<b>21 396</b>	<b>10 958</b>	<b>6 933</b>	<b>13 919</b>
davon	Wohnliegenschaften	20 118	10 686	6 734	9 574
	Büro- und Geschäftshäuser	952	-	138	14
	Gewerbe und Industrie	326	-	39	4 312
	Landwirtschaft	-	271	22	20
Gewährung von Baukrediten		6 283	4 931	11 837	21 594
Rückzahlungen		8 788	2 928	4 185	2 981
Umwandlung in Hypothekaranlagen		7 933	6 027	-	20 690
<b>Bestand der Baukredite per 31.12.</b>		<b>10 958</b>	<b>6 933</b>	<b>13 919</b>	<b>11 842</b>
davon	Wohnliegenschaften	10 686	6 734	9 573	8 890
	Büro- und Geschäftshäuser	-	138	14	400
	Gewerbe und Industrie	-	39	4 312	2
	Landwirtschaft	271	22	20	2 550

Quelle: Bankstatistik

T\_5.5\_19

#### Erläuterung zur Tabelle:

Hypothekaranlagen in Liechtenstein: Hypothekaranlagen von Kunden mit Domizil in Liechtenstein. Bei Hypothekarforderungen ist das Domizil des Objektes massgebend.

## Treuhänder

nach dem Treuhändergesetz eingetragen, 1995–2021

Jahr	Treuhänder	Treuhänder mit eingeschränkter Bewilligung	Treuhandgesellschaften	Treuhandgesellschaften mit eingeschränkter Bewilligung
1995	60	*	198	*
1996	48	*	198	*
1997	54	*	203	*
1998	61	*	218	*
1999	63	*	239	*
2000	69	*	256	*
2001	79	*	265	*
2002	81	*	277	*
2003	79	20	279	8
2004	82	23	284	10
2005	86	27	295	13
2006	84	27	277	15
2007	88	27	257	17
2008	85	28	260	19
2009	83	26	262	24
2010	77	23	264	28
2011	79	21	263	29
2012	70	21	259	28
2013	65	21	254	26
2014	76	29	251	24
2015	86	28	238	28
2016	103	36	224	33
2017	108	38	215	35
2018	113	39	210	33
2019	112	39	214	31
2020	108	39	214	31
2021	105	34	201	28

Quelle: Finanzmarktaufsicht

T\_5.5\_05

### Erläuterung zur Tabelle:

Treuhändergesetz: Treuhändergesetz (TrHG) vom 8. November 2013, LGBl. 2013 Nr. 421.

## Wirtschaftsprüfer

nach dem Wirtschaftsprüfergesetz eingetragen, 1995–2021

Jahr	Wirtschaftsprüfer	Wirtschaftsprüfer im freien Dienstleistungsverkehr	Revisionsgesellschaften	Revisionsgesellschaften im freien Dienstleistungsverkehr
1995	13	-	18	-
1996	12	-	22	-
1997	14	-	22	-
1998	14	-	22	-
1999	16	-	23	1
2000	17	-	25	2
2001	17	-	26	2
2002	19	-	30	7
2003	20	-	28	12
2004	23	-	28	18
2005	24	2	26	20
2006	24	3	25	21
2007	23	4	24	21
2008	23	5	26	21
2009	24	5	26	23
2010	25	6	26	22
2011	23	9	24	22
2012	33	37	24	22
2013	35	43	26	22
2014	37	42	26	20
2015	37	40	28	18
2016	40	39	28	18
2017	45	38	28	18
2018	43	40	28	18
2019	43	38	28	18
2020	41	38	28	18
2021	45	36	24	16

Quelle: Finanzmarktaufsicht

T\_5.5\_06

### Erläuterung zur Tabelle:

Wirtschaftsprüfergesetz: Wirtschaftsprüfergesetz (WPG) vom 5. Dezember 2018, LGBl. 2019 Nr. 17.

Wirtschaftsprüfer im freien Dienstleistungsverkehr: Seit 2012 werden auch die bewilligten (verantwortlichen) Geschäftsführer von Revisionsgesellschaften im freien Dienstleistungsverkehr mitgezählt.

## Rechtsanwälte

nach dem Rechtsanwaltsgesetz eingetragen oder eintragungsfähig, 1995–2021

Jahr	Rechtsanwälte	Eintragungsfähige Rechtsanwälte	Niedergelassene EU-Rechtsanwälte	Rechtsanwalts- Sozietäten	Zweigniederlassungen von Rechtsanwaltsgesellschaften	Konzipienten	Rechtsagenten
1995	63	*	*	11	*	42	8
1996	66	*	*	12	*	44	8
1997	70	*	*	13	*	44	8
1998	79	*	*	14	*	47	8
1999	84	*	*	16	*	49	6
2000	89	*	*	17	*	57	6
2001	97	*	*	20	*	60	6
2002	112	*	*	25	*	64	5
2003	103	45	13	27	*	61	5
2004	110	48	18	27	1	58	5
2005	116	55	18	28	1	64	5
2006	124	55	19	26	-	71	5
2007	128	63	20	25	-	65	5
2008	133	64	27	26	1	71	5
2009	147	60	25	28	1	66	5
2010	150	66	25	28	1	67	4
2011	164	61	27	29	1	56	4
2012	168	69	22	29	1	54	3
2013	173	68	25	31	1	60	3
2014	178	68	25	31	1	57	8
2015	186	73	32	33	1	71	3
2016	191	75	38	38	1	78	3
2017	199	76	40	40	1	80	3
2018	210	81	46	43	1	71	1
2019	214	86	51	47	1	58	1
2020	223	90	58	45	1	60	1
2021	230	101	67	45	1	69	1

Quelle: Liechtensteinische Rechtsanwaltskammer

T\_5.5\_07

### Erläuterung zur Tabelle:

Rechtsanwaltsgesetz: Rechtsanwaltsgesetz (RAG) vom 8. November 2013, LGBl. 2013 Nr. 415.

## Patentanwälte

nach dem Patentanwaltsgesetz eingetragen, 1995–2021

Jahr	Patentanwälte	Patentanwaltsgesellschaften
1995	16	3
1996	22	3
1997	24	3
1998	24	4
1999	24	5
2000	24	5
2001	18	5
2002	17	5
2003	16	5
2004	12	5
2005	13	5
2006	13	4
2007	10	4
2008	10	4
2009	10	3
2010	9	3
2011	9	3
2012	8	3
2013	8	3
2014	9	3
2015	7	3
2016	7	3
2017	7	3
2018	6	3
2019	5	3
2020	5	4
2021	5	4

Quelle: Finanzmarktaufsicht

T\_5.5\_08

### Erläuterung zur Tabelle:

Patentanwaltsgesetz: Gesetz vom 9. Dezember 1992 über die Patentanwälte, LGBl. 1993 Nr. 43.

## Investmentunternehmen

Inländische, 1996–2021

Inländische Investmentunternehmen				
Jahr	davon segmentierte Investmentunternehmen		mit insgesamt Segmenten	Nettovermögen
	in Mio. CHF			
1996	3	1	3	*
1997	5	1	3	700
1998	10	2	5	1 320
1999	27	11	29	2 300
2000	44	14	36	3 040
2001	72	23	59	5 600
2002	90	28	86	6 100
2003	107	37	113	11 980
2004	141	42	141	15 610
2005	163	45	157	20 570
2006	208	48	179	26 700
2007	303	59	224	30 450
2008	363	72	269	26 430
2009	411	78	285	37 267
2010	469	91	315	37 680
2011	535	86	336	35 440
2012	557	*	791	37 220
2013	549	*	779	38 440
2014	532	*	735	46 165
2015	510	*	714	45 240
2016	490	*	695	46 030
2017	480	*	683	53 070
2018	489	*	710	50 420
2019	516	*	740	58 790
2020	522	*	763	59 100
2021	556	*	812	70 300

Quelle: Finanzmarktaufsicht

T\_5.5\_09

### Erläuterung zur Tabelle:

Inländische Investmentunternehmen mit insgesamt Segmenten: Aufgrund einer Systemumstellung im 2012 ist diese Angabe nicht mit den Vorjahren vergleichbar.

## Investmentunternehmen

Bewilligte ausländische, 1998–2021

### Ausländische Investmentunternehmen

Jahr		davon segmentierte Investmentunternehmen	mit insgesamt Segmenten
1998	10	-	-
1999	27	7	56
2000	120	25	201
2001	136	28	273
2002	165	39	444
2003	192	45	492
2004	208	52	580
2005	239	56	659
2006	240	55	741
2007	246	67	862
2008	219	74	1 031
2009	190	75	939
2010	193	80	1 079
2011	198	82	1 042
2012	177	*	1 026
2013	155	*	1 000
2014	147	*	1 035
2015	160	*	1 008
2016	126	*	990
2017	291	*	1 327
2018	359	*	1 545
2019	453	*	1 673
2020	572	*	1 872
2021	574	*	1 982

Quelle: Finanzmarktaufsicht

T\_5.5\_10

#### Erläuterung zur Tabelle:

Ausländische Investmentunternehmen mit insgesamt Segmenten: Aufgrund einer Systemumstellung im 2012 ist diese Angabe nicht mit den Vorjahren vergleichbar.



## Verwaltungsgesellschaften

von inländischen Investmentunternehmen, 1996–2021

### Verwaltungsgesellschaften von Investmentunternehmen

Jahr	davon Fondsleitungs- gesellschaften	davon Anlage- gesellschaften	
1996	3	3	-
1997	4	4	-
1998	5	5	-
1999	10	10	-
2000	14	14	-
2001	19	16	3
2002	22	16	6
2003	28	17	11
2004	29	17	12
2005	27	17	10
2006	28	19	9
2007	27	20	7
2008	28	21	7
2009	27	21	6
2010	24	21	3
2011	22	21	1
2012	20	19	1
2013	20	19	1
2014	18	17	1
2015	16	15	1
2016	16	15	1
2017	16	15	1
2018	16	15	1
2019	16	15	1
2020	16	15	1
2021	16	15	1

Quelle: Finanzmarktaufsicht

T\_5.5\_11

## Schaden-, Lebens- und Rückversicherungen

Kennzahlen, 2003–2021

Jahr	Anzahl	davon Captives	Gebuchte Bruttoprämien	Zahlungen für Versicherungsfälle (brutto)	Eigenkapital	Total Passiven
			in Mio. CHF	in Mio. CHF	in Mio. CHF	in Mio. CHF
2003	23	7	1 474.7	121.5	467.3	3 946.3
2004	28	10	2 563.2	143.4	443.6	6 611.4
2005	31	10	4 204.5	430.8	433.4	10 729.2
2006	35	11	6 805.3	472.9	598.4	17 026.5
2007	37	11	6 898.9	771.3	762.3	23 306.4
2008	42	12	5 939.0	1 667.2	736.8	21 386.2
2009	41	12	8 785.0	2 415.9	816.5	31 364.2
2010	40	12	9 405.9	2 826.4	793.9	31 143.0
2011	40	12	4 803.0	2 375.1	720.4	30 541.8
2012	40	12	4 153.9	3 036.0	843.5	32 131.7
2013	42	13	3 480.5	3 988.2	1 000.4	31 465.5
2014	42	13	3 466.2	3 883.6	1 526.8	30 942.4
2015	41	11	3 357.4	3 532.9	1 594.6	27 795.5
2016	39	10	3 457.1	3 790.1	2 456.0	28 657.9
2017	38	10	5 173.1	4 302.7	2 711.6	31 427.7
2018	38	10	5 418.0	4 382.9	3 091.5	29 627.0
2019	37	8	5 544.9	4 504.9	2 850.0	31 769.2
2020	36	8	5 540.0	4 165.4	3 050.1	30 987.1
2021	33	8	5 526.1	4 421.3	3 192.4	31 139.9

Quelle: Finanzmarktaufsicht

T\_5.5\_12

### Erläuterung zur Tabelle:

Schaden-, Lebens- und Rückversicherungen: Schaden-, Lebens- und Rückversicherungen mit Sitz in Liechtenstein.

## Versicherungsunternehmen

Niederlassungen und freier Dienstleistungsverkehr, 1997–2021

Jahr	Niederlassungen		Freier Dienstleistungsverkehr	
		aus der Schweiz	aus dem EWR	
1997	34	34	*	50
1998	34	34	*	100
1999	34	34	*	100
2000	34	34	*	100
2001	34	34	*	120
2002	27	27	*	120
2003	31	31	-	180
2004	27	26	1	201
2005	27	26	1	225
2006	27	26	1	240
2007	26	25	1	340
2008	26	25	1	346
2009	23	22	1	375
2010	23	22	1	212
2011	18	17	1	253
2012	19	18	1	321
2013	18	16	2	328
2014	17	16	1	377
2015	14	10	4	355
2016	13	10	3	355
2017	14	11	3	364
2018	13	11	2	392
2019	19	17	2	419
2020	19	17	2	438
2021	18	18	-	337

Quelle: Finanzmarktaufsicht

T\_5.5\_16



## 6 SOZIALE SICHERHEIT UND GESUNDHEIT

### 6.1 Sozialversicherungen und Altersvorsorge

- Alters- und Hinterlassenenversicherung
- Invalidenversicherung
- Familienausgleichskasse
- Betriebliche Personalvorsorge
- Unfallversicherung
- Krankenkassen

### 6.2 Kranken- und Gesundheitspflege

- Ärztinnen und Ärzte
- Apotheken
- Laboratorien
- Bewilligungen nach medizinischer Fachrichtung
- Spitäler, Pflegeheime und Familienhilfen

### 6.3 Krankheit, Unfälle und Tod

- Stationäre Krankheitsfälle
- Unfälle im Strassenverkehr
- Todesursachen

### 6.4 Gesundheitsausgaben

- Leistungserbringer
- Finanzierungssystem



## 6 SOZIALE SICHERHEIT UND GESUNDHEIT

### AHV-Fonds profitiert von positiver Stimmung an der Börse

Ende 2021 belief sich das Kapital der Alters- und Hinterlassenenversicherung (AHV) auf CHF 3.6 Mrd., was gegenüber dem Vorjahr einer Zunahme von 5.4% entspricht. Die Beiträge von Versicherten und Arbeitgebern erhöhten sich im Vorjahresvergleich um 1.0% auf CHF 272.9 Mio., die getätigten Ausgaben stiegen um 3.0% auf CHF 321.5 Mio. an. Der Staatsbeitrag an die AHV lag 2021 mit CHF 30.4 Mio. unter dem Betrag des Vorjahres von CHF 130.4 Mio. Allerdings enthielt der Staatsbeitrag 2020 eine Einmaleinlage des Landes Liechtenstein von CHF 100.0 Mio. Die Kapitalerträge aus dem Wertschriften- und Immobilienportfolio (inkl. Bewertungsgewinne und -verluste) wurden für das Berichtsjahr mit CHF 205.3 Mio. berechnet und lagen 150% über dem Vorjahreswert. Die Reserven des AHV-Fonds beliefen sich 2021 auf 11.35 Jahresausgaben.

### Krankenpflegeversicherung mit Kostenwachstum über Kostenziel

Im Vorjahresvergleich hatten 2021 die Bruttoleistungen der Obligatorischen Krankenpflegeversicherung um 2.3% auf CHF 184.0 Mio. zugenommen. Damit lag das Kostenwachstum über dem von der Regierung festgelegten Kostenziel von 2% und über dem durchschnittlichen Wachstum der letzten fünf Jahre von 1.4%. Während die Spitalleistungen 2020 und 2021 mit jeweils CHF 71.3 Mio. im Vorjahresvergleich unverändert waren, verzeichnen die ambulanten Arztkosten (ohne Arznei-

### Bruttoleistungen der oblig. Krankenpflegeversicherung nach Kostengruppe, 2021

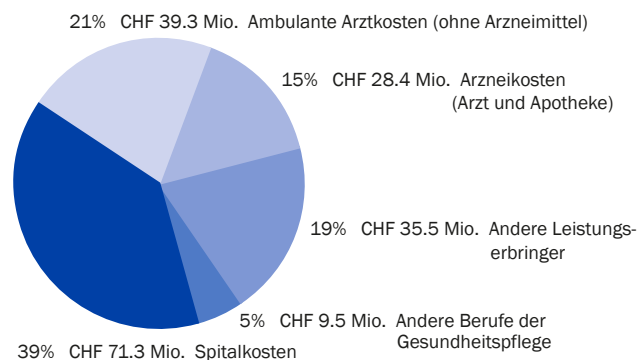

Quelle: Krankenkassenstatistik

A\_6.0\_01

mittel) einen Anstieg von 3.4% auf CHF 39.4 Mio. Dazu kommen die in Apotheken oder Arztpraxen bezogenen Arzneimittel mit einem Plus von 1.8% auf CHF 28.4 Mio. und einem Anteil von 15.4% am Total. Insgesamt entfallen auf die Kategorien Spital (ambulant und stationär), ambulante Arztkosten (inkl. Arzneimittel und Praxislabor) und Apotheken drei Viertel der gesamten Bruttoleistungen.

### Anzahl Bewilligungen zur ärztlichen Berufsausübung unverändert

Die Anzahl der Ärzte mit Bewilligungen hat sich gegenüber dem Vorjahr mit 124 Ärztinnen und Ärzten nicht verändert. Zirka je ein Viertel war in der Allgemeinmedizin, in der Chirurgie oder in einem medizinischen Spezialgebiet tätig. Auf die weiteren Kategorien wie Psychiatrie, Pädiatrie und Gynäkologie entfielen 13% oder weniger des ärztlichen Personals. Nachdem 2019 auf jede Person im ärztlichen Dienst 303 Einwohnerinnen und Einwohner entfielen - was in der Zeitreihe seit 1950 den tiefsten Wert, d.h. die höchste Ärztedichte darstellt - zeigt sich der Quotient mit 317 im Berichtsjahr leicht steigend.

### Wenig Verkehrsunfälle auf Liechtensteins Strassen

Nachdem 2020 aufgrund der gesellschaftlichen Covid-19-Einschränkungen eine deutliche Abnahme der Unfälle um 19.8% auf 408 Unfälle ausgewiesen wurde, fiel die Anzahl 2021 mit 404 registrierten Unfällen ähnlich hoch aus. Zieht man den Vergleich mit dem Vorpandemiejahr 2019, so zeigt sich ein starker Unfallrückgang von minus 27.0% bei Fahrzeugen mit ausländischen Kennzeichen und ein Rückgang von 6.2% bei Fahrzeugen mit inländischem Kennzeichen.

### Meldungen übertragbarer Krankheiten fast nur Covid-19

2021 wurden in Liechtenstein insgesamt 3992 Covid-19-Fälle registriert, was gegenüber dem Vorjahr einer Zunahme von 84.0% entspricht. Insgesamt wurden dem Amt für Gesundheit 4081 Fälle übertragbarer Krankheiten gemeldet, davon waren 97.8% Covid-19 Meldungen. Die anderen meldepflichtigen Erkrankungen wiesen alle weniger als 40 Fälle aus.

## METHODEN UND DATENQUELLEN

### Gesundheitsversorgungs- statistik

Die in der Gesundheitsversorgungsstatistik enthaltenen Angaben zu Bewilligungen in Gesundheitsberufen sowie zu Infrastruktur, Massnahmen und Diagnosen basieren auf den Verwaltungsdaten des Amtes für Gesundheit. Für die Gesundheitsausgabenrechnung verarbeitet das Amt für Statistik zusätzlich Informationen aus über 30 weiteren Datenquellen. Die Gesundheitsausgabenrechnung wird nach den Vorgaben des Handbuchs „A System of Health Accounts 2011“ (WHO, OECD, Eurostat) erstellt.

### Krankenkassenstatistik

Für die Krankenkassenstatistik werden Verwaltungsdaten des Amtes für Gesundheit verwendet. Das Amt für Gesundheit als Aufsichtsbehörde prüft die Jahresrechnungen der Kassen und des Kassenverbandes, die Vermögensanlagen, die Vermögensbewertung sowie die Rückstellungen und Reserven.

### Unfallversicherungsstatistik

Die Daten für die Unfallversicherungsstatistik werden vom Amt für Gesundheit in zusammengefasster Form bereitgestellt. Grundlage bilden die Gesamtbetriebsrechnungen, die Fondsrechnungen sowie die Risikostatistiken der obligatorischen Unfallversicherungen, die vom Amt für Gesundheit geprüft werden.

### Zivilstandsstatistik

Die Zivilstandsereignisse werden vom Zivilstandesamt und dem Ausländer- und Passamt im Zentralen Personenregister erfasst. Die Todesursachen der verstorbenen Personen, die zum Todeszeitpunkt der ständigen Bevölkerung Liechtensteins angehörten, werden vom Amt für Gesundheit zusammengestellt und an das Amt für Statistik übermittelt.



## GLOSSAR

Bruttoleistungen Krankenkassen	Die Bruttoleistungen umfassen alle von den Versicherern gedeckten Kosten einschliesslich Kostenbeteiligungen der Versicherten.
Gesundheitsausgaben	Die Gesundheitsausgaben umfassen alle Ausgaben für Dienstleistungen (inkl. Administration des Gesundheitswesens) und Güter, die den Gesundheitszustand der Menschen erhalten, verbessern oder eine Verschlechterung verhindern. Die Leistungen werden von medizinisch qualifiziertem Personal erbracht oder die Leistungserbringenden stehen unter Aufsicht von medizinisch geschultem Personal. Als geografische Abgrenzung gilt das Inländerprinzip, d.h. es werden alle Leistungen für die Einwohnerinnen und Einwohner in Liechtenstein erfasst, unabhängig davon, ob sie im In- oder Ausland erbracht wurden.
Kostenbeteiligung Krankenpflegeversicherung	<p>Die Versicherten, die das 20. Altersjahr erfüllt haben, müssen für bezogene obligatorische Leistungen der Krankenpflege eine Kostenbeteiligung in Form eines festen Betrages pro Kalenderjahr und eines prozentualen Selbstbehaltes entrichten. Versicherte, die das 20. Altersjahr noch nicht erreicht haben, entrichten keine Kostenbeteiligung.</p> <p><i>Seit dem 1. Januar 2017:</i></p> <p>Seit der Revision des Krankenversicherungsgesetzes (LGBl. 2016, Nr. 2) per 1. Januar 2017 bezahlen die Versicherten bei gesetzlicher Kostenbeteiligung einen festen Betrag von CHF 500 sowie einen Selbstbehalt von 20% bis maximal CHF 900 vor Erreichen des Rentenalters und von 10% bis maximal CHF 450 nach Erreichen des Rentenalters. Durch Wahl einer freiwillig höheren Kostenbeteiligung bis zu einem festen Betrag von maximal CHF 4 000 lässt sich die Prämie reduzieren.</p> <p><i>Vor dem 1. Januar 2017:</i></p> <p>Die Versicherten bezahlen einen Festbetrag als Jahresfranchise von CHF 200 sowie einen Selbstbehalt von 10% der Kosten, die den Jahresbetrag übersteigen, wobei das Maximum bei CHF 600 liegt. Für Versicherte im ordentlichen Rentenalter werden die Kostenbeteiligungen auf die Hälfte reduziert.</p>
Obligatorische Krankengeldversicherung	Obligatorisch versichert sind über 15-jährige Beschäftigte, die in Liechtenstein für einen Arbeitgeber mit Sitz oder Niederlassung in Liechtenstein tätig sind, bis zum Zeitpunkt des Bezuges einer ganzen AHV-Altersrente. Die Versicherten der obligatorischen Krankengeldversicherung erhalten bei ärztlich bescheinigter, mindestens hälftiger Arbeitsunfähigkeit ab dem 2. Tage nach dem Tage der Erkrankung ein Krankengeld, sofern sie mit dem Arbeitgeber nicht eine länger dauernde Lohnfortzahlung vereinbart haben. Das Krankentaggeld beträgt bei voller Arbeitsunfähigkeit mindestens 80% des bis anhin bezogenen AHV-pflichtigen Lohnes.

## GLOSSAR

### Obligatorische

**Krankenpflegeversicherung** Alle Personen, die in Liechtenstein ihren Wohnsitz haben oder eine Erwerbstätigkeit ausüben, müssen sich in Liechtenstein für die obligatorische Krankenpflege versichern. Bei Personen, bei denen ein grenzüberschreitender Sachverhalt vorliegt, richtet sich die Versicherungspflicht nach den Unterstellungsregeln der Verordnung über die Koordination der sozialen Sicherheit Nr. 883/2004 respektive der Vaduzer Konvention. Die Leistungen der obligatorischen Krankenpflegeversicherung umfassen die Behandlungen, die ambulant durch ärztliches Fachpersonal erbracht werden, sowie die verordneten Arzneimittel, die Pflegemassnahmen durch Organisationen der Gesundheits- und Krankenpflege im nicht-stationären Bereich (bspw. Familienhilfe, Spitex), die Beiträge an die Aufwendungen, die in Zusammenhang mit der häuslichen Pflege anfallen und über die normalen Lebenshaltungskosten hinausgehen, die Behandlungen, die stationär oder ambulant in Heilanstalten erbracht werden, die Kosten für Verpflegung und Unterkunft bei stationärer Behandlung in Spitälern, die Kurbeiträge an ärztlich verordnete Badekuren sowie die Krankentransporte, die durch Krankentransportunternehmungen ausgeführt werden.

**Spitex** Spital- und heimexterne, nicht-stationäre Gesundheits- und Krankenpflege.

**Staatsbeiträge** Der Staat beteiligt sich an den Kosten der Krankenversicherung durch Beiträge an die Versicherer zur Mitfinanzierung der obligatorisch versicherten Krankenpflegeleistungen, durch Beiträge an einkommensschwache Versicherte und durch Beiträge an Spitäler.

**Versicherte der Unfallversicherung** In der Berufsunfall- und der Nichtberufsunfallversicherung erheben die Versicherer nur die Lohnsummen und nicht die Zahl der Versicherten. Die Zahl der Versicherten wurde deshalb auf Grundlage der Beschäftigten in Vollzeitäquivalenten gemäss Beschäftigungsstatistik berechnet und dient lediglich der Vergleichbarkeit der Kosten pro versicherte Person über einen längeren Zeitraum. Die Zahl der versicherten Beschäftigten in Vollzeitäquivalenten in der Berufsunfallversicherung entspricht dem Jahresendstand der Beschäftigten in Vollzeitäquivalenten (gerundet). In der Nichtberufsunfallversicherung basiert die Berechnung auf der Zahl der versicherten Beschäftigten in Vollzeitäquivalenten der Berufsunfallversicherung und dem Verhältnis der Lohnsummen der Nichtberufsunfallversicherung und der Berufsunfallversicherung.

**Vollzeitäquivalent** Ein Vollzeitäquivalent (VZÄ) entspricht einem Beschäftigungspensum von 100%. Beispielsweise ergeben zwei Teilzeit-Beschäftigungsverhältnisse mit einem Umfang von 80% und 20% der Normalarbeitszeit ein Vollzeitäquivalent.

## 6.1 Sozialversicherungen und Altersvorsorge

- Alters- und Hinterlassenenversicherung
- Invalidenversicherung
- Familienausgleichskasse
- Betriebliche Personalvorsorge
- Unfallversicherung
- Krankenkassen

---

### „kurz & bündig“

#### 2021:

- AHV: Kapital CHF 3.6 Mrd.  
Versicherten- und Arbeitgeberbeiträge CHF 272.9 Mio.  
Staatsbeitrag CHF 30.4 Mio.  
Kapitalerträge CHF 205.3 Mio.  
Ausgaben CHF 321.5 Mio.
- IV: Versicherten- und Arbeitgeberbeiträge CHF 51.0 Mio.  
Leistungen CHF 31.4 Mio.
- FAK: Beiträge der Abrechnungspflichtigen CHF 64.1 Mio.  
Ausgaben CHF 48.6 Mio.

#### Personalvorsorge:

- Jahresbeiträge CHF 473.0 Mio.  
Gesamtkapital CHF 6.6 Mrd.

#### Obligatorische Unfallversicherung:

- Unfälle 6 292  
Prämien CHF 43.9 Mio.

#### Obligatorische Krankenpflegeversicherung:

- Bruttoleistungen CHF 184.0 Mio.  
Prämien CHF 132.0 Mio.  
Staatsbeiträge CHF 39.1 Mio.

## Altersvorsorgeversicherungen

Reinvermögen per 31. Dezember, 2012-2021

in Mrd. CHF

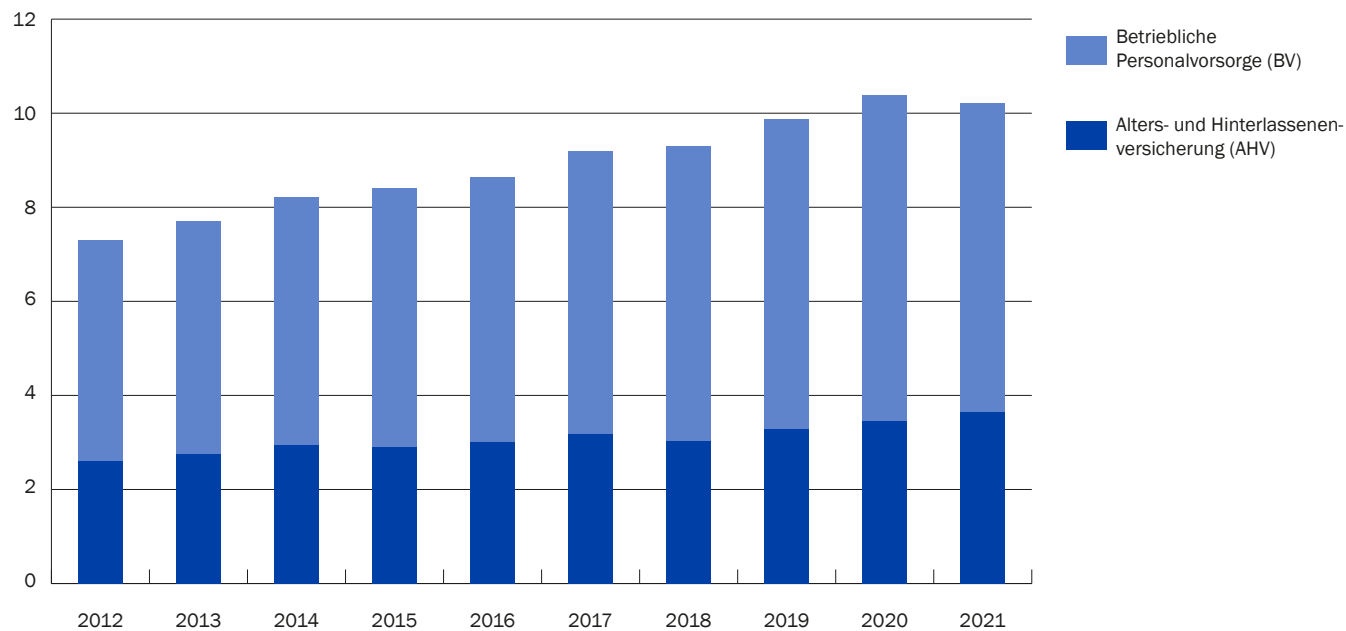

Quelle: AHV, Finanzmarktaufsicht

A\_6.1\_01

## Alters- und Hinterlassenenversicherung

Einnahmen, Ausgaben und Reserven, 1960–2021

Jahr	Einnahmen			Ausgaben			Kapital		
	in Mio. CHF	Beiträge Versicherte und Arbeitgeber	Staatsbeitrag	Kapitalerträge	Jährliche Veränderung	Stand Ende Jahr	Jahresausgaben in Reserven	zusätzliche Bewertungsreserve	
1960	3.01	2.27	0.44	0.30	0.81	2.20	12.02	14.84	-
1970	12.74	9.72	1.14	1.88	5.70	7.04	51.72	11.02	-
1980	56.78	41.77	5.29	9.72	29.27	27.51	243.71	8.33	-
1990	105.64	83.02	10.79	11.82	54.09	51.55	697.64	12.90	-
2000	236.58	141.50	21.45	73.63	118.32	118.26	1 701.48	14.38	70.00
2001	210.65	150.95	32.14	27.56	138.75	71.90	1 773.38	12.78	16.50
2002	67.54	156.69	33.77	-122.92	147.50	-79.96	1 693.43	11.48	0.00
2003	247.77	153.29	35.50	58.98	156.19	91.58	1 785.01	11.43	50.00
2004	223.15	158.01	36.86	28.28	163.10	60.05	1 845.06	11.31	80.00
2005	353.96	166.59	38.71	148.66	172.27	181.69	2 026.74	11.77	130.00
2006	285.65	177.08	40.18	68.39	179.10	106.74	2 133.29	11.91	160.00
2007	237.01	187.35	44.58	5.08	190.58	46.43	2 179.71	11.44	160.00
2008	59.57	198.24	46.63	-185.30	198.69	-139.12	2 040.60	10.27	-
2009	491.65	208.89	49.67	233.09	213.80	277.86	2 318.45	10.84	-
2010	331.67	205.26	52.64	73.77	227.73	103.94	2 422.39	10.64	-
2011	226.80	201.87	54.39	-29.46	234.94	-8.14	2 414.25	10.28	-
2012	426.63	214.50	56.42	155.71	245.14	181.49	2 595.74	10.59	-
2013	405.22	217.69	58.21	129.32	253.83	151.39	2 747.13	10.82	-
2014	451.74	226.27	59.83	165.64	262.14	189.60	2 936.73	11.20	-
2015	245.33	227.04	50.00	-31.71	270.98	-25.65	2 911.08	10.74	-
2016	367.31	233.22	52.00	82.09	279.52	87.79	2 998.88	10.73	-
2017	461.19	235.20	54.00	171.99	288.68	172.50	3 171.38	10.63	-
2018	166.09	250.50	30.00	-114.41	297.39	-131.30	3 040.09	10.22	-
2019	553.73	267.56	30.30	255.87	304.37	249.36	3 289.43	10.81	-
2020	482.64	270.21	130.39	82.04	312.18	170.46	3 459.89	11.08	-
2021	508.55	272.87	30.39	205.30	321.46	187.09	3 646.97	11.35	-

Quelle: Alters- und Hinterlassenenversicherung

T\_6.1\_01

### Erläuterung zur Tabelle:

Staatsbeitrag: Im Jahr 2020 erhielt die AHV aus dem Landesvermögen eine Einmaleinlage von CHF 100 Mio.

**Invalidenversicherung**

Betriebsrechnung, 1960–2021

Jahr	Einnahmen in Tsd. CHF						Ausgaben in Tsd. CHF					Einnahmen- überschuss/ Fehlbetrag
	Total	Beiträge gesamt	Versicherte und Arbeitgeber	Staat	Zinsen	Rücker- stattungen	Total	Leistungen	Beiträge an Institutionen und Organisationen	Abschrei- bungen		
1960	267	267	220	47	-	-	96	96	-	-	171	
1970	1 709	1 672	972	700	22	15	1 605	1 308	297	-	104	
1980	5 928	5 870	4 177	1 693	37	21	5 928	4 830	1 099	-	*	
1990	13 483	13 113	8 305	4 808	223	147	13 483	9 883	3 599	-	*	
2000	38 782	37 740	22 424	15 316	10	1 032	38 783	28 943	9 782	58	*	
2001	42 398	41 579	23 883	17 696	2	817	42 398	33 265	9 102	31	*	
2002	45 919	45 629	24 777	20 852	61	229	45 919	35 913	9 989	17	*	
2003	49 479	48 736	24 263	24 473	18	725	49 479	39 947	9 490	42	*	
2004	52 919	51 877	25 035	26 842	10	1 032	53 681	42 768	10 849	64	-762	
2005	53 451	52 679	26 428	26 251	29	743	53 451	43 909	9 440	102	-	
2006	54 326	53 848	34 490	19 358	89	389	53 870	42 191	11 638	41	456	
2007	49 264	48 618	36 950	11 668	141	505	49 483	37 104	12 361	18	-219	
2008	49 525	49 079	39 171	9 908	99	347	49 523	37 093	12 402	28	2	
2009	53 893	41 480	41 279	12 379	34	201	53 684	37 709	15 955	20	208	
2010	54 468	41 049	40 558	13 394	25	491	54 431	38 080	16 328	23	37	
2011	55 559	40 056	39 928	15 485	18	128	55 505	36 371	19 094	40	54	
2012	52 851	45 241	41 362	10 305	13	1 188	52 993	36 418	16 532	43	-126	
2013	50 276	42 591	41 913	7 677	8	678	50 405	35 794	14 554	57	-129	
2014	45 367	44 646	43 566	720	1	1 080	45 607	35 493	10 062	52	-240	
2015	45 227	43 662	43 736	-	1	1 490	41 433	34 646	6 696	91	3 810	
2016	45 302	44 849	44 907	-	-	395	39 105	34 014	5 017	74	6 213	
2017	46 173	45 230	45 264	-	-	909	38 078	33 436	4 608	34	8 095	
2018	47 844	46 464	46 532	-	-	1 312	38 260	32 522	5 670	68	9 584	
2019	50 410	49 570	49 594	-	-	816	38 014	32 093	5 896	25	12 988	
2020	50 967	50 039	50 129	-	-	838	37 702	31 770	5 842	90	14 681	
2021	51 978	50 593	50 593	-	-	1 385	37 962	31 393	6 509	60	14 016	

Quelle: Alters- und Hinterlassenenversicherung

T\_6.1\_02

**Erläuterung zur Tabelle:**

Einnahmenüberschuss/ Fehlbetrag: Ab 1993 beträgt die Defizitdeckung durch den Staat maximal 50% der Gesamtaufwendungen der IV.

# Familienausgleichskasse

Betriebsrechnung, 1960–2021

Jahr	Einnahmen in Tsd. CHF						Ausgaben in Tsd. CHF						Einnahmen- überschuss/ Fehlbetrag
	Total	Beiträge gesamt	Beiträge der Abrechnungspfl pflichtigen	Staat	Rücker- stattungen	Nettoertrag der Anlagen	Total	Kinderzu- lagen	Geburts- zulagen	Alleinerziehen- denzulagen	Anderes		
1960	1 027	1 026	873	150	3	1	885	839	46	-	-	132	
1970	4 878	4 878	4 856	-	22	-	4 277	4 151	126	-	-	601	
1980	14 258	13 996	13 740	200	56	262	12 032	11 793	239	-	-	2 226	
1990	28 861	27 595	27 333	200	62	1 266	23 385	20 903	600	-	1 882	5 476	
2000	43 856	39 668	39 260	-	408	4 188	42 928	39 466	1 612	733	1 117	928	
2001	43 589	42 075	41 785	-	290	1 514	47 456	44 646	1 644	1 110	56	-3 867	
2002	39 196	43 950	43 322	-	628	-4 754	48 567	45 672	1 724	1 141	30	-9 371	
2003	47 897	43 134	42 416	-	718	4 763	47 591	44 097	1 717	1 202	575	306	
2004	46 968	44 429	43 765	-	664	2 539	47 069	43 936	1 739	1 282	112	-101	
2005	54 967	46 638	46 199	-	439	8 329	49 364	44 031	1 847	1 307	2 179	5 603	
2006	53 491	49 423	48 989	-	434	4 068	48 437	44 306	1 739	1 320	1 072	5 054	
2007	52 474	52 194	51 797	-	397	280	50 398	46 769	1 934	1 663	32	2 076	
2008	44 772	55 235	54 819	-	416	-10 463	50 627	46 977	1 958	1 650	42	-5 855	
2009	68 123	58 291	57 736	-	555	9 832	49 993	46 077	2 216	1 671	29	18 130	
2010	60 374	57 139	56 749	-	390	3 235	49 095	45 338	2 154	1 571	32	11 279	
2011	58 032	56 221	55 819	-	402	1 811	49 809	46 015	2 217	1 521	56	4 601	
2012	60 677	53 266	52 685	-	581	7 411	51 005	47 250	2 154	1 540	61	9 672	
2013	60 113	53 779	53 117	-	662	6 334	51 704	47 835	2 270	1 520	79	8 398	
2014	63 873	55 619	55 177	-	442	8 254	51 065	47 303	2 288	1 403	71	12 807	
2015	54 139	55 282	55 373	-	423	-1 657	52 556	48 601	2 473	1 366	116	1 607	
2016	60 388	56 792	55 863	-	512	4 013	52 273	48 277	2 505	1 393	98	9 141	
2017	67 320	57 742	57 304	-	438	9 578	51 838	48 039	2 442	1 314	43	15 482	
2018	52 550	59 245	58 904	-	342	-6 696	52 198	48 114	2 601	1 396	87	352	
2019	77 774	62 808	62 792	-	16	14 966	51 808	47 953	2 446	1 378	31	25 965	
2020	69 003	63 462	63 462	-	-	5 541	53 220	49 081	2 573	1 451	115	15 783	
2021	77 484	64 073	64 073	-	-	13 411	48 569	44 714	2 394	1 384	77	28 915	

Quelle: Alters- und Hinterlassenenversicherung

T\_6.1\_03

**Betriebliche Personalvorsorge**

Beiträge und Kapital, 1996–2021

Jahr	Total Jahresbeiträge	Arbeitgeber- beiträge	Arbeitnehmer- beiträge	Sonderbeiträge, Zusatzbeiträge	Deckungskapital der Pensionskassen per 31.12.
in Mio. CHF					
1996	138.9	76.7	62.2	*	1 480.7
1997	146.0	81.1	64.9	*	1 700.5
1998	166.6	87.9	78.7	*	1 912.5
1999	158.0	87.9	70.1	*	2 109.0
2000	180.9	102.1	78.8	*	2 330.9
2001	191.2	108.8	82.4	*	2 414.7
2002	200.3	114.7	85.6	*	2 277.5
2003	200.1	114.0	86.1	*	2 621.2
2004	208.4	117.4	91.0	*	2 814.0
2005	227.0	123.7	103.3	*	3 133.5
2006	241.4	134.3	107.1	*	3 450.0
2007	288.6	146.2	113.9	28.5	3 625.6
2008	319.3	159.1	125.4	34.8	3 399.6
2009	333.9	168.1	131.8	34.0	3 875.0
2010	324.4	171.3	132.7	20.4	4 118.0
2011	347.1	179.3	137.1	30.7	4 349.1
2012	384.9	181.3	143.3	60.3	4 698.0
2013	365.4	185.9	147.2	32.3	4 967.6
2014	558.1	175.9	138.6	243.6	5 280.2
2015	378.6	195.4	153.2	30.0	5 486.9
2016	384.0	199.7	153.6	30.7	5 643.0
2017	440.6	203.0	158.8	78.8	6 030.0
2018	433.9	220.9	174.0	39.0	6 260.0
2019	433.3	229.3	179.0	25.0	6 571.9
2020	444.0	235.3	182.0	26.7	6 926.0
2021	473.0	246.0	189.2	37.8	6 570.0

Quelle: Finanzmarktaufsicht

T\_6.1\_04

**Erläuterung zur Tabelle:**

Die Pensionsversicherung für das Staatspersonal ist in den Zahlen vor 2007 nicht enthalten.

Total Jahresbeiträge seit 2007 inklusive Sonder- bzw. Zusatzbeiträge sowie Einlagen in Arbeitgeberbeitragsreserven.

Sonderbeiträge, Zusatzbeiträge: Im Jahr 2014 sind CHF 185.6 Mio. für die Ausfinanzierung der Deckungslücke der Pensionsversicherung für das Staatspersonal enthalten.



## Obligatorische Unfallversicherung

Erträge und Aufwendungen, 1983–2021

Jahr	Erträge in Tsd. CHF				Aufwendungen in Tsd. CHF				
	Total	Prämien und Landesbeiträge	Kapitalerträge	Regresseinnahmen	Total	Versicherungsleistungen	Teuerungszulagen auf Renten	Verwaltung, Steuern	Zuweisung an die Reserven
1983	10 534	9 072	1 337	125	9 860	7 438	420	2 002	.
1990	15 750	12 816	2 491	443	17 868	14 771	465	2 632	.
2000	31 165	26 407	3 068	1 691	37 716	31 302	802	5 612	.
2001	44 311	40 443	3 070	799	29 636	21 871	932	6 833	.
2002	46 783	42 220	2 924	1 639	45 342	37 365	876	7 100	.
2003	46 228	41 156	3 028	2 044	45 831	38 298	927	6 606	.
2004	36 328	31 936	2 863	1 529	40 631	33 182	867	6 039	543
2005	37 910	32 925	2 658	2 327	43 876	36 137	987	6 192	560
2006	38 928	33 528	2 389	3 012	35 247	27 449	971	6 256	571
2007	46 418	42 869	2 243	1 306	37 786	28 712	916	7 301	857
2008	50 374	46 189	2 340	1 845	43 233	33 538	916	7 855	924
2009	51 150	46 641	2 262	2 247	41 391	31 352	1 236	7 870	933
2010	54 045	48 581	1 815	3 649	40 664	30 529	1 193	7 971	972
2011	53 351	50 364	1 241	1 747	25 593	15 196	1 188	8 202	1 007
2012	55 184	50 903	557	3 724	34 399	24 005	1 125	8 251	1 018
2013	52 979	51 687	193	1 099	40 023	25 388	1 114	7 319	6 202
2014	62 711	47 963	10 792	3 955	55 250	46 482	1 157	6 653	958
2015	50 961	48 442	-37	2 556	32 052	23 301	1 095	6 687	969
2016	48 447	48 270	-671	848	39 960	31 359	1 051	6 585	965
2017	43 249	43 133	-1 303	1 419	35 640	27 561	1 047	6 601	431
2018	44 526	44 306	-2 206	2 426	33 055	24 846	1 027	6 739	443
2019	45 397	45 980	-2 590	2 007	39 435	29 450	1 003	6 955	2 026
2020	48 247	43 578	-1 646	6 315	55 724	47 981	960	6 347	436
2021	43 399	43 867	-2 157	1 690	45 199	37 460	920	6 353	466

Quelle: Unfallversicherungsstatistik

T\_6.1\_06

### Erläuterung zur Tabelle:

Prämien und Landesbeiträge: Ab 2012 wurde der Landesbeitrag gestrichen und die Prämien wurden erhöht.

Kapitalerträge: In den Kapitalerträgen 2014 sind CHF 10.5 Mio. und in den Kapitalerträgen 2018 sind CHF 250 Tsd. Entnahmen aus Reserven dabei. Sie wurden in den Versicherungsleistungen (Erhöhung des Deckungskapitals, Ausgleich tiefer Renditen auf dem Kapitalmarkt) verbucht.

Regresseinnahmen: Bei den Regresseinnahmen 2020 wurden CHF 5 613 Tsd. den Reserven entnommen.

## Obligatorische Unfallversicherung

Schlüsselzahlen, 1997–2021

Jahr	Versicherer	Unfälle					Pro Versicherten			
		Gesamt	davon			Berufsunfall- und Nichtberufsunfallversicherung in CHF				
			mit Invaliditätsfolge	mit Todesfolge	Berufsunfall	Nichtberufsunfall	Freiwillige Versicherung	Prämieneinnahmen	Versicherungsleistungen	
1997	12	5 014	37	5	2 008	2 982	24	936	999	
1998	12	5 305	46	-	2 090	3 189	26	776	1 311	
1999	12	5 574	45	3	2 147	3 400	27	780	1 082	
2000	12	5 756	49	4	2 132	3 599	25	823	1 269	
2001	12	5 824	19	2	2 246	3 567	11	1 170	830	
2002	10	6 141	31	4	2 256	3 881	4	1 234	1 417	
2003	10	6 394	33	1	2 127	4 259	8	1 187	1 473	
2004	9	6 436	35	3	2 129	4 298	9	923	1 247	
2005	9	6 408	50	6	1 939	4 462	7	934	1 366	
2006	8	6 668	45	5	2 083	4 578	7	924	989	
2007	7	6 932	30	4	2 351	4 575	6	1 142	992	
2008	7	7 087	27	3	2 155	4 926	6	1 198	1 130	
2009	7	7 031	29	4	1 947	5 082	2	1 231	1 079	
2010	7	6 813	30	3	1 840	4 967	6	1 260	1 024	
2011	7	6 745	30	2	1 884	4 850	11	1 277	495	
2012	7	6 355	34	5	1 889	4 460	6	1 652	776	
2013	7	6 459	22	1	1 953	4 499	7	1 664	816	
2014	8	6 298	17	2	1 872	4 417	9	1 527	1 486	
2015	8	6 193	19	-	1 874	4 310	9	1 540	742	
2016	8	6 267	13	4	1 881	4 382	4	1 509	976	
2017	8	6 400	7	3	2 007	4 382	11	1 308	842	
2018	8	6 526	5	1	1 900	4 615	11	1 316	736	
2019	9	6 671	8	2	1 943	4 716	12	1 335	857	
2020	9	6 083	12	1	1 698	4 377	8	1 275	1 408	
2021	9	6 292	13	-	1 865	4 414	13	1 254	1 073	

Quelle: Unfallversicherungsstatistik

T\_6.1\_07

## Obligatorische Krankenpflegeversicherung

Leistungen und Einnahmen, 1992–2021

Jahr	Versicherer	Versicherte	Brutto-	Prämien-	Kosten-	Staats-	Brutto-	Prämien-	Kosten-	Staats-
			leistungen	einnahmen	beteiligung	beiträge	leistungen	einnahmen	beteiligung	beiträge
			in Tsd. CHF	in Tsd. CHF	in Tsd. CHF	in Tsd. CHF	pro Versicherten in CHF	pro prämi- enpflichtiger Person in CHF	pro Erwachsenen in CHF	pro Versicherten in CHF
1992	14	34 409	45 996	*	*	16 608	1 337	*	*	483
2000	5	33 080	79 402	48 698	3 630	27 750	2 400	1 472	*	839
2001	5	34 919	90 121	53 020	5 129	40 583	2 581	1 887	197	1 162
2002	5	34 990	94 003	57 473	4 909	43 122	2 687	2 040	188	1 232
2003	4	35 057	103 482	61 184	5 029	46 103	2 952	2 166	192	1 315
2004	4	34 993	102 702	67 678	7 743	45 315	2 935	2 422	294	1 295
2005	4	35 225	109 459	67 844	8 212	49 575	3 107	2 404	309	1 407
2006	4	35 519	115 502	68 772	8 469	50 619	3 252	2 409	315	1 425
2007	4	35 761	126 638	70 331	8 828	52 565	3 541	2 438	326	1 470
2008	4	36 014	130 781	75 659	9 061	54 131	3 631	2 591	330	1 503
2009	4	36 346	135 556	79 878	9 164	59 030	3 730	2 707	330	1 624
2010	3	36 601	137 543	83 488	9 352	64 915	3 758	2 798	333	1 774
2011	3	36 981	143 240	90 059	9 596	61 132	3 873	2 980	337	1 653
2012	3	37 590	143 289	93 498	9 751	62 819	3 812	3 027	335	1 671
2013	3	38 006	164 063	97 164	10 349	60 723	4 317	3 100	350	1 598
2014	3	38 764	166 226	114 437	10 441	49 491	4 288	3 565	345	1 277
2015	3	39 142	167 317	130 397	10 636	39 680	4 275	4 015	347	1 014
2016	3	39 444	170 109	137 296	10 680	41 956	4 313	4 190	344	1 064
2017	3	39 746	171 919	128 356	19 207	39 264	4 325	3 229	612	988
2018	3	39 871	168 249	129 595	19 929	36 102	4 220	3 250	630	905
2019	3	40 306	177 743	130 328	20 833	36 581	4 410	3 233	651	908
2020	3	40 628	179 837	128 195	20 604	41 775	4 426	3 155	636	1 028
2021	3	40 813	184 045	131 963	20 979	39 142	4 509	3 233	644	959

Quelle: Krankenkassenstatistik

T\_6.1\_08

**Obligatorische Krankenpflegeversicherung**

BruttolLeistungen nach ausgewählter Kostengruppe, 1997–2021

Jahr	Gesamt	Ausgewählte Kostengruppen in Tsd. CHF							
	Spitalkosten	Ambulante Arztkosten ohne Arzneimittel	Arzneimittelkosten	Physiotherapeuten	Chiropraktoren	Abgabestellen medizinische Mittel & Gegenstände	Spitex, Familienhilfe, Pflege	Andere Leistungserbringer	
1997	69 468	22 027	23 564	11 323	*	*	*	3 023	912
1998	68 204	22 292	26 032	11 545	*	*	*	1 999	1 084
1999	73 293	22 046	30 056	12 853	*	*	*	1 989	1 425
2000	79 402	22 897	33 446	14 562	*	*	*	1 772	2 187
2001	90 121	30 000	32 352	18 238	*	*	*	1 535	1 753
2002	94 003	32 532	33 757	17 767	*	*	*	1 366	2 194
2003	103 482	37 793	35 491	19 714	*	*	*	1 170	3 215
2004	102 702	32 756	27 204	18 953	4 496	512	714	1 285	4 178
2005	109 459	35 590	28 279	20 681	4 474	641	720	1 515	4 569
2006	115 502	37 798	29 797	21 769	5 777	769	844	1 400	4 475
2007	126 638	44 067	30 502	22 062	5 790	805	873	2 783	6 490
2008	130 781	44 372	32 421	22 200	6 201	925	921	2 887	6 921
2009	135 556	47 368	35 338	23 344	6 126	789	968	2 389	4 415
2010	137 543	48 185	34 360	23 920	6 449	862	1 055	1 268	5 564
2011	143 240	48 651	35 268	24 575	6 872	864	873	1 372	7 680
2012	143 289	49 190	35 114	24 082	6 868	1 497	708	1 456	6 802
2013	164 063	60 130	40 617	24 798	7 660	1 964	897	1 549	7 214
2014	166 226	61 080	39 762	25 106	7 723	1 947	874	*	9 240
2015	167 317	61 422	37 768	26 074	7 795	1 862	960	*	10 056
2016	170 109	65 372	37 994	26 896	7 062	1 611	1 114	*	31 174
2017	171 919	64 994	38 131	27 006	6 880	1 646	1 202	*	33 261
2018	168 249	62 433	38 188	26 761	7 025	1 658	1 297	*	30 887
2019	177 743	67 925	39 616	26 986	7 030	1 825	1 298	*	33 064
2020	179 837	71 308	38 081	27 892	6 296	1 597	1 436	*	33 226
2021	184 045	71 311	39 370	28 386	6 357	1 631	1 409	*	35 581

Quelle: Krankenkassenstatistik

T\_6.1\_09

**Erläuterungen zur Tabelle:**

Ambulante Arztkosten ohne Arzneimittel 1997 bis 2003: Kosten für ambulante Behandlungen durch den Arzt (inkl. Physiotherapeuten, Chiropraktoren), einschliesslich der vom Arzt angeordneten Analysen und der in Instituten ambulant vorgenommenen Röntgenaufnahmen, Bestrahlungen, Massagen u.ä., jedoch ohne Arzneien.

Andere Berufe der Gesundheitspflege: Abgabestellen für Mittel und Gegenstände, Ergotherapeuten, Ernährungsberater, Hebammen, Heilbäder, Krankenpfleger, Laboratorien, Logopäden, Pflegeheime, Transport- und Rettungsunternehmen, Zahnärzte.

Spitex/ Familienhilfe/ Pflege: Die starke Abnahme im Jahr 2010 ist darauf zurückzuführen, dass 2010 das Pflegegeld eingeführt wurde, das von der AHV/ IV bezahlt wird und die Krankenkassen entlastet. Mit der ab 2014 eingeführten zentralen Organisation der Familienhilfe in Liechtenstein sind weniger als 15 Leistungserbringer in dieser Kategorie. Aus diesem Grund werden die Spitexorganisationen ab 2014 zur Kategorie „Andere Leistungserbringer“ gezählt.

## 6.2 Kranken- und Gesundheitspflege

- Ärztinnen und Ärzte
- Apotheken
- Laboratorien
- Pflegeheime
- Spitäler

---

### „kurz & bündig“

2021:

Ärztegesellschaften 40

Gesundheitsberufegesellschaften 75

Spitäler 3

Pflegeheime 7

## Einwohner pro Arzt

1960-2021

1 Arzt auf ... Einwohner

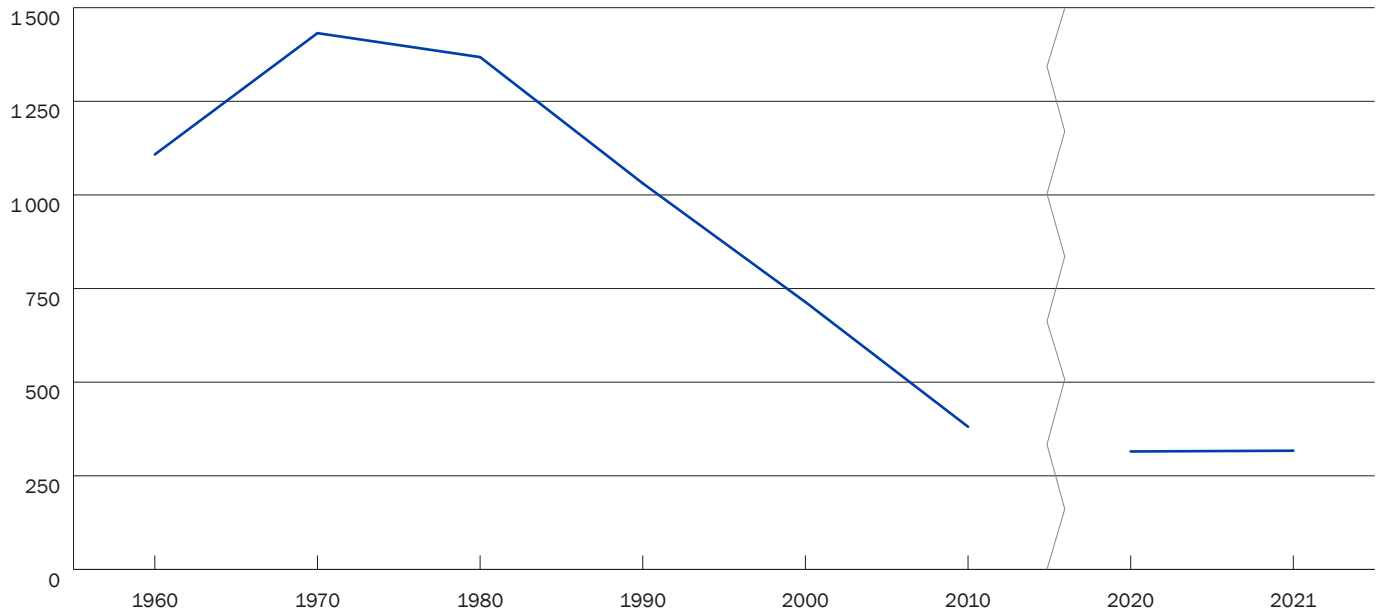

Quelle: Amt für Gesundheit

A\_6.2\_01

## Praktizierende Ärzte

nach Gemeinde, 2021

Gemeinde	Ärzte			Zahnärzte	
	Allgemeinmediziner	Fachärzte	Praxen	Zahnärzte	Praxen
<b>Total</b>	<b>31</b>	<b>93</b>	<b>70</b>	<b>61</b>	<b>29</b>
Vaduz	7	30	16	15	7
Triesen	3	12	9	4	4
Balzers	1	4	2	4	2
Triesenberg	4	3	2	-	-
Schaan	6	25	25	23	8
Planken	-	-	-	-	-
Eschen	4	10	9	5	2
Mauren	5	4	3	6	3
Gamprin	-	4	2	2	1
Ruggell	1	1	2	2	2
Schellenberg	-	-	-	-	-

Quelle: Amt für Gesundheit

T\_6.2\_01

## Ärzte, Zahnärzte, Tierärzte, Apotheken und Laboratorien 1960–2021

Jahr	Ärzte mit Bewilligungen			Zahnärzte	Tierärzte	Apotheken	Laboratorien	
	Ärzte	davon Fachärzte	Einwohner pro Arzt				Medizinische	Zahntechnische
1960	15	3	1 108	*	4	2	-	3
1970	15	4	1 432	*	3	1	-	4
1980	19	7	1 368	*	3	2	1	5
1990	28	14	1 031	*	3	2	1	11
2000	46	20	714	*	5	2	1	23
2001	62	28	540	23	5	2	1	27
2002	64	44	529	26	5	2	1	28
2003	65	44	527	26	5	2	2	23
2004	68	50	508	25	5	2	2	23
2005	79	60	442	27	7	2	2	27
2006	82	64	429	27	7	2	2	29
2007	82	63	431	27	7	2	2	30
2008	87	67	409	30	9	2	2	28
2009	91	72	394	42	10	3	2	*
2010	106	75	341	44	12	3	2	26
2011	113	81	323	52	11	3	2	27
2012	116	84	318	53	11	3	2	27
2013	119	86	312	56	11	3	2	27
2014	120	87	311	57	11	3	2	27
2015	116	86	324	58	11	4	2	26
2016	118	88	320	58	11	5	2	27
2017	123	97	310	58	12	5	2	25
2018	122	96	315	56	12	5	2	25
2019	128	97	303	59	12	5	2	25
2020	124	93	315	61	12	5	2	25
2021	124	93	317	61	12	5	2	24

Quelle: Gesundheitsversorgungsstatistik

T\_6.2\_02

**Erläuterung zur Tabelle:**

Anzahl Bewilligungen: Berücksichtigt werden die Personen, die jeweils per 31. Dezember über eine Bewilligung des Amtes für Gesundheit zur eigenverantwortlichen Ausübung eines Gesundheitsberufes gemäss (GesG) verfügen.

Ärzte: Ab 2008 werden die angestellten Zahnärzte mitberücksichtigt.

Tierärzte: Einschliesslich Amt für Lebensmittelkontrolle und Veterinärwesen

Zahnärzte: Seit 2009 freiberufliche Zahnärzte und Assistenzzahnärzte. Ab 2010 werden die angestellten Ärzte mitberücksichtigt.



## Ärzte

Bewilligungen nach medizinischer Fachrichtung, 2005–2021

Jahr	Personen mit Bewilligungen							Ärztegesellschaften	
	Total	Allgemeinmediziner	Pädiater	Gynäkologen	Psychiater	Chirurgen	medizinische Spezialisten		
2005	79	25	4	3	7	21	19	.	.
2006	82	24	4	3	7	23	21	.	.
2007	82	25	4	3	7	23	20	.	.
2008	87	25	5	4	8	24	21	.	.
2009	91	26	5	5	9	21	25	.	.
2010	106	37	5	5	8	24	27	.	.
2011	113	37	5	8	8	27	28	16	16
2012	116	36	5	8	10	26	31	31	31
2013	119	35	5	8	10	27	34	33	33
2014	120	34	5	8	10	26	37	33	33
2015	116	30	6	9	12	25	34	37	37
2016	118	30	5	9	13	26	35	39	39
2017	123	30	5	8	15	28	37	39	39
2018	122	30	5	8	14	31	34	39	39
2019	128	31	5	6	16	37	33	41	41
2020	124	31	5	6	17	36	29	39	39
2021	124	33	4	6	16	34	31	40	40

Quelle: Gesundheitsversorgungsstatistik

T\_6.2\_03

### Erläuterung zur Tabelle:

Anzahl Bewilligungen: Berücksichtigt werden die Personen, die jeweils per 31. Dezember über eine Bewilligung des Amts für Gesundheit gemäss Ärztesgesetz verfügen. Ab 2010 werden die angestellten Ärzte mitberücksichtigt.

Ärztegesellschaften: Inhaber einer Bewilligung nach dem Ärztesgesetz können ihre Tätigkeit auch im Rahmen einer Ärztesgesellschaft ausüben.

## Eigenverantwortlich ausgeübte Gesundheitsberufe

Bewilligungen nach Art, 2008–2021

Personen mit Bewilligungen (ohne Ärzte)														Gesundheits- berufegesell- schaften
Jahr	Apotheker	Augen- optiker	Ergothera- peuten	Hebam- men	Medizi- nische Masseure	Naturheil- praktiker	Pflege- fach- personen	Physiothe- rapeuten	Psycho- logen	Psycho- thera- peuten	Zahnärzte	Andere Gesund- heits- berufe		
2008	.	8	7	12	9	17	18	45	17	.	30	17	.	
2009	8	7	11	7	9	21	22	45	19	.	42	18	.	
2010	9	7	13	8	13	25	19	52	17	.	44	23	.	
2011	11	7	18	9	15	26	18	77	18	.	52	30	15	
2012	12	10	18	11	18	29	21	85	17	.	53	32	40	
2013	13	10	18	11	18	30	26	85	20	.	56	34	50	
2014	17	10	17	11	21	31	27	89	19	.	57	34	53	
2015	17	13	19	10	19	31	28	94	22	.	58	34	57	
2016	16	15	18	12	22	32	30	96	26	.	58	35	62	
2017	21	15	18	11	21	33	32	99	23	23	58	38	65	
2018	25	16	18	12	19	35	31	96	25	22	56	38	70	
2019	24	15	19	14	20	35	33	96	26	24	59	37	69	
2020	23	16	16	15	23	34	36	97	23	22	61	36	72	
2021	27	15	14	17	23	35	38	93	23	22	61	35	75	

Quelle: Gesundheitsversorgungsstatistik

T\_6.2\_04

### Erläuterung zur Tabelle:

Anzahl Bewilligungen: Berücksichtigt werden die Personen, die jeweils per 31. Dezember über eine Bewilligung des Amts für Gesundheit zur eigenverantwortlichen Ausübung eines Gesundheitsberufes gemäss Gesundheitsgesetz verfügen. Aufgeführt werden die häufigsten Kategorien.

Ärzte: Ärzte mit einer Bewilligung werden separat in der Tabelle 6.2\_03 aufgeführt.

Gesellschaften: Inhaber einer Bewilligung nach dem Gesundheitsgesetz können ihre Tätigkeit auch im Rahmen einer Gesundheitsberufegesellschaft ausüben.

## Spitäler, Pflegeheime und Familienhilfen

Personal und Betten nach Betriebsart, 2005–2021

Jahr	Spitäler					Pflegeheime					Familienhilfen		
	Betten	Personal				Betten	Personal			Personal			
		Ärzte	Pflegefach- personal	Pflegehilfs- personal			Pflegefach- personal	Pflegehilfs- personal		Pflegefach- personal	Pflegehilfs- personal		
2005	1	94	8	57	41	5	218	.	.	.	.	.	
2006	1	85	9	57	42	5	218	.	.	.	.	.	
2007	1	85	9	59	40	5	218	.	.	.	.	.	
2008	1	85	9	54	26	4	218	.	.	.	.	.	
2009	1	70	13	50	24	4	225	.	.	.	.	.	
2010	2	78	16	54	37	4	225	.	.	.	.	.	
2011	2	78	16	55	33	5	241	.	.	.	.	.	
2012	2	78	14	63	28	5	254	105	39	.	.	.	
2013	2	61	17	66	28	5	262	117	43	.	.	.	
2014	2	61	18	68	27	6	273	119	47	2	29	8	
2015	2	60	18	64	28	6	281	124	49	2	31	11	
2016	2	60	23	57	31	6	281	125	55	2	32	9	
2017	3	91	21	80	36	6	281	129	53	2	41	8	
2018	2	39	22	69	30	7	297	130	61	2	45	7	
2019	3	56	30	87	48	7	295	127	51	2	65	11	
2020	3	89	34	90	69	7	311	123	64	2	52	11	
2021	3	89	38	56	27	7	311	126	67	2	55	12	

Quelle: Gesundheitsversorgungsstatistik

T\_6.2\_05

### Erläuterungen zur Tabelle:

Betten Spitäler: Ab 2009 ist die Anzahl der Betten in Spitälern deutlich tiefer, weil diese von Pflegeheimen übernommen wurden. 2018 verringerte sich die Anzahl der Betten aufgrund der Schliessung eines Spitals und der neuen strategischen Ausrichtung des Liechtensteinischen Landesspitals.

Pflegeheime, Personal: Daten für alle Pflegeheime sind erst ab 2012 verfügbar.

Familienhilfen: In der Kategorie Familienhilfen werden die Angaben der Lebenshilfe Balzers sowie der Familienhilfe Liechtenstein ausgewiesen.



### 6.3 Krankheit, Unfälle und Tod

- Stationäre Krankheitsfälle
- Unfälle im Strassenverkehr
- Todesursachen

---

#### „kurz & bündig“

2021:

Strassenverkehrsunfälle 404

Todesfälle 271

häufigste Ursache Kreislaufsystem: 84 Todesfälle

## Todesursachen pro 100 Sterbefälle nach Häufigkeit, 2012–2021

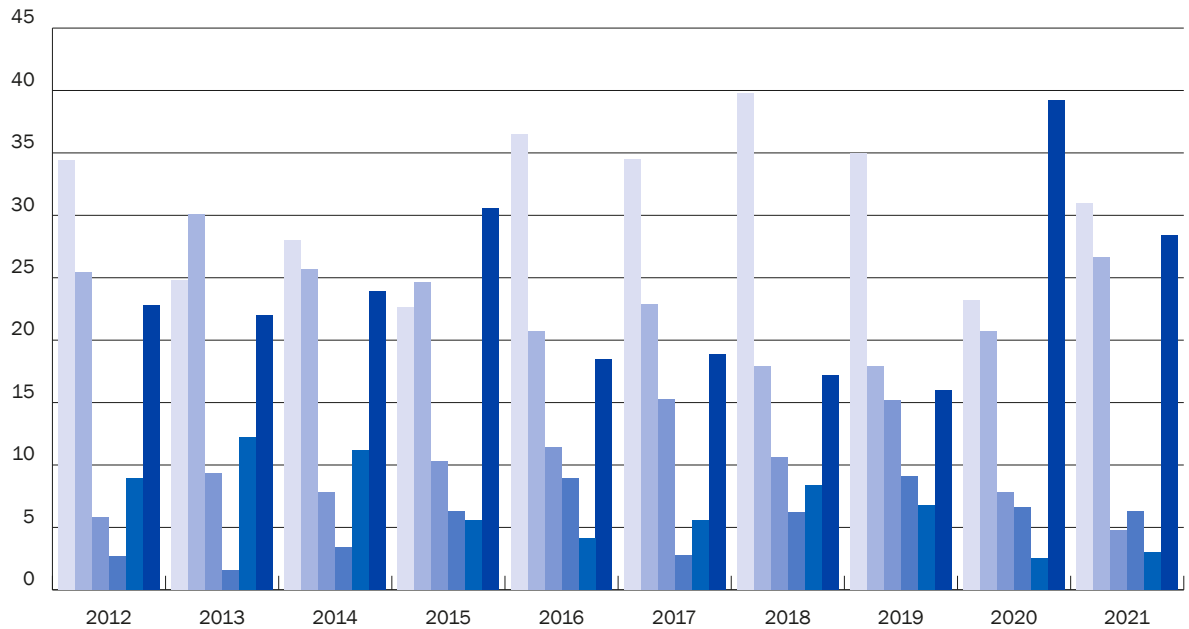

	Kreislaufsystem	34.4	24.8	28.0	22.6	36.5	34.5	39.8	35.0	23.2	31.0
	Krebskrankheiten	25.4	30.1	25.7	24.6	20.7	22.9	17.9	17.9	20.7	26.6
	Atmungsorgane	5.8	9.3	7.8	10.3	11.4	15.3	10.6	15.2	7.8	4.8
	Ursache unbekannt	2.7	1.6	3.4	6.3	8.9	2.8	6.2	9.1	6.6	6.3
	Altersschwäche	8.9	12.2	11.2	5.6	4.1	5.6	8.4	6.8	2.5	3.0
	Andere	22.8	22.0	23.9	30.6	18.5	18.9	17.2	16.0	36.2	28.4

Quelle: Zivilstandsstatistik

A\_6.3\_01

## Stationäre Krankheitsfälle in Liechtensteiner Spitälern

nach Diagnose, 2011–2021

ICD-10 Diagnosen	2011	2012	2013	2014	2015	2016	2017	2018	2019	2020	2021
<b>Alle Diagnosen</b>	<b>2 431</b>	<b>2 314</b>	<b>2 596</b>	<b>2 309</b>	<b>2 163</b>	<b>2 157</b>	<b>2 811</b>	<b>1 566</b>	<b>2 047</b>	<b>2 230</b>	<b>2 212</b>
AB Bestimmte infektiöse und parasitäre Krankheiten	13	48	87	102	89	62	74	83	130	124	121
CD Neubildungen	6	119	140	137	140	115	143	59	68	71	61
D Krankheiten des Blutes und der blutbildenden Organe sowie bestehende Störungen mit Beteiligung des Immunsystems	8	17	15	16	16	22	16	9	10	6	2
E Endokrine, Ernährungs- und Stoffwechselkrankheiten	11	21	32	26	39	35	45	38	35	28	29
F Psychische und Verhaltensstörungen	66	69	112	82	92	91	81	80	136	282	263
G Krankheiten des Nervensystems	55	43	66	46	57	44	43	38	40	45	48
H Krankheiten des Auges und der Augenanhangsgebilde	1	-	1	3	-	1	2	-	3	-	2
HH Krankheiten des Ohres und des Warzenfortsatzes	10	5	19	19	18	8	11	15	12	16	24
I Krankheiten des Kreislaufsystems	274	226	298	323	276	276	443	132	187	178	191
J Krankheiten des Atmungssystems	65	70	131	115	160	174	167	141	154	226	206
K Krankheiten des Verdauungssystems	242	156	188	229	221	227	299	226	285	270	299
L Krankheiten der Haut und der Unterhaut	48	27	44	39	20	44	61	54	67	51	56
M Krankheiten des Muskel-Skelett-Systems und des Bindegewebes	522	564	471	538	477	492	582	181	204	220	188
N Krankheiten des Urogenitalsystems	281	180	158	172	161	157	231	103	125	164	147
O Schwangerschaft, Geburt und Wochenbett	263	219	236	69	3	14	7	8	4	4	5
P Bestimmte Zustände, die ihren Ursprung in der Perinatalperiode haben	1	10	25	5	-	-	-	-	1	-	-
Q Angeb. Fehlbildungen, Deformitäten und Chromosomenanomalien	-	11	6	4	5	-	17	2	13	16	11
R Symptome u. abnorme klin. u. Laborbefunde, die anderenorts nicht klassifiziert sind	2	46	65	60	61	56	66	67	118	87	89
ST Verletzungen, Vergiftungen und bestimmte andere Folgen äusserer Ursachen	330	295	309	259	307	319	498	323	439	433	446
VY Äussere Ursachen von Morbidität und Mortalität	-	-	-	-	-	-	-	-	-	-	-
Z Faktoren, die den Gesundheitszustand beeinflussen und zur Inanspruchnahme des Gesundheitswesens führen	233	188	193	65	21	20	25	7	16	9	24

Quelle: Gesundheitsversorgungsstatistik

T\_6.3\_07

### Erläuterungen zur Tabelle:

ICD-10 Codes: Bis 2011 wurde für die Codierung der Krankheitsfälle der Tessiner Code verwendet, welcher nachträglich auf ICD-10 umcodiert wurde. Seit 2012 wird das ICD-10 Codiersystem verwendet.

2017: Die Zunahme der Diagnosen im Berichtsjahr 2017 ist in Verbindung mit der neu eröffneten Privatklinik in Liechtenstein zu sehen.

2018: Da die Privatklinik im Juli 2018 wieder geschlossen wurde, sind für das Berichtsjahr keine detaillierten Daten verfügbar. Die bis im Juli gezählten 474 stationären Spitalaustritte können deshalb nicht in die Tabelle aufgenommen werden. Zwei Fälle des Liechtensteinischen Landesspitals konnten nicht codiert werden und sind deshalb in der Tabelle nicht aufgeführt.

2019: Im Mai 2019 wurde eine Privatklinik, welche sich auf die Behandlung von schweren Depressionen und Erschöpfungszuständen spezialisiert hat, eröffnet. Die Zunahme der Fälle in der Kategorie F ist in diesem Zusammenhang zu sehen.

## Unfälle

im Strassenverkehr, 1991–2021

### Anzahl Strassenverkehrsunfälle

Jahr	Gesamt	... mit Verkehrstoten	... mit Kindern	... mit Personenschaden	... mit Sachschaden	... mit ausländischen Fahrz.	... mit inländischen Fahrz.	... auf Hauptstrassen	... auf übrigen Strassen	... von 08.00–18.00 Uhr	... von 18.00–08.00 Uhr	ausserorts	innerorts
1991	326	3	12	103	223	185	351	216	109	174	151	86	239
2000	424	3	12	119	305	182	476	218	141	265	146	57	365
2001	573	2	14	142	431	292	581	293	179	348	194	97	471
2002	582	-	5	115	467	264	615	312	171	349	203	99	470
2003	565	5	10	118	447	258	556	274	194	330	191	84	466
2004	511	1	18	113	399	218	529	246	164	315	178	61	439
2005	435	2	9	78	357	247	511	218	160	280	155	80	355
2006	448	-	13	78	370	266	450	209	239	351	97	70	370
2007	420	-	10	96	324	273	443	233	187	288	132	46	374
2008	402	1	19	114	288	235	467	207	195	251	151	65	337
2009	358	1	7	88	270	251	368	180	178	235	123	50	308
2010	366	-	20	103	263	286	405	196	170	232	134	42	324
2011	331	2	8	88	241	183	363	177	154	220	111	48	283
2012	405	1	24	88	314	225	513	195	210	269	136	52	353
2013	468	2	23	91	375	257	467	216	255	305	166	74	393
2014	465	3	19	89	370	277	597	255	210	308	157	74	391
2015	445	2	18	98	345	265	588	213	232	289	156	69	376
2016	434	-	19	96	335	297	551	209	225	293	141	68	366
2017	436	2	24	74	360	264	556	217	219	305	131	48	388
2018	478	-	32	102	376	323	582	211	267	334	144	69	409
2019	509	-	26	86	422	281	436	247	262	317	192	65	444
2020	408	1	24	89	318	212	412	185	223	260	148	60	348
2021	404	-	22	61	343	205	409	187	217	272	132	66	338

Quelle: Landespolizei

T\_6.3\_03

#### Erläuterungen zur Tabelle:

Anzahl Strassenverkehrsunfälle

... von 08.00–18.00 Uhr: 1991 und 1992 von 6.00–18.00 Uhr

... von 18.00–08.00 Uhr: 1991 und 1992 von 18.00–6.00 Uhr

Strassenverkehrsunfälle mit Kindern: Beteiligt als Fussgänger oder Fahrzeuginsassen



## Todesursachen

Gestorbene nach Geschlecht, 2012–2021

Jahr	Gestorbene	Infektionen	Krebskrankheiten	Demenz	Kreislaufsystem, Diabetes mellitus	Atmungsorgane	Verdauungsorgane	Altersschwäche	Unfälle, Gewalt	Andere	Ursache unbekannt	
2012	Total	224	6	57	6	77	13	7	20	10	22	6
	Frauen	108	3	30	5	32	6	3	14	3	11	1
	Männer	116	3	27	1	45	7	4	6	7	11	5
2013	Total	246	7	74	8	61	23	5	30	12	22	4
	Frauen	123	2	39	6	27	11	3	19	4	9	3
	Männer	123	5	35	2	34	12	2	11	8	13	1
2014	Total	268	6	69	11	75	21	13	30	11	23	9
	Frauen	147	3	33	8	39	14	9	21	3	15	2
	Männer	121	3	36	3	36	7	4	9	8	8	7
2015	Total	252	5	62	17	57	26	14	14	3	38	16
	Frauen	130	3	26	13	31	9	11	11	-	18	8
	Männer	122	2	36	4	26	17	3	3	3	20	8
2016	Total	271	9	56	5	99	31	10	11	10	16	24
	Frauen	129	4	29	2	45	17	5	7	5	6	9
	Männer	142	5	27	3	54	14	5	4	5	10	15
2017	Total	249	11	57	1	86	38	7	14	14	14	7
	Frauen	122	4	27	1	47	18	2	11	2	7	3
	Männer	127	7	30	-	39	20	5	3	12	7	4
2018	Total	274	6	49	3	109	29	10	23	13	15	17
	Frauen	131	1	19	3	54	11	5	19	4	6	9
	Männer	143	5	30	-	55	18	5	4	9	9	8
2019	Total	263	6	47	2	92	40	8	18	13	13	24
	Frauen	134	1	21	1	54	19	3	13	5	6	11
	Männer	129	5	26	1	38	21	5	5	8	7	13
2020	Total	319	13	66	19	74	25	15	8	10	68	21
	Frauen	155	5	37	11	36	9	10	3	4	31	9
	Männer	164	8	29	8	38	16	5	5	6	37	12
2021	Total	271	4	72	13	84	13	7	8	5	48	17
	Frauen	133	2	32	11	43	6	2	5	3	22	7
	Männer	138	2	40	2	41	7	5	3	2	26	10

Quelle: Zivilstandsstatistik

T\_6.3\_06

### Erläuterungen zur Tabelle:

Ursache unbekannt: Vorwiegend bei Meldungen aus dem Ausland.

Andere: Im Jahr 2020 davon mit COVID-19 36 Gestorbene (17 Frauen und 19 Männer).

Andere: Im Jahr 2021 davon mit COVID-19 14 Gestorbene (7 Frauen und 7 Männer).



## 6.4 Gesundheitsausgaben

- Leistungserbringer
- Finanzierungssystem

---

### „kurz & bündig“

2020:

Gesundheitsausgaben CHF 370.3 Mio.

Leistungserbringung im Inland 63.2%

## Gesundheitsausgaben

nach Leistungserbringer, 2013–2020

in Tsd. CHF

Jahr	Total	Krankenhäuser	Pflegeheime	Anbieter ambulanter Gesundheitsversorgung	Anbieter von Hilfsleistungen	Einzelhändler und sonstige Anbieter medizinischer Güter	Anbieter von Präventivmassnahmen	Verwalter und Finanzierer des Gesundheitssystems	Sonstige Wirtschaftszweige
2013	355 206	120 572	34 798	133 293	10 483	20 776	3 609	22 884	8 791
2014	358 973	121 057	36 268	135 356	10 754	21 379	3 468	21 460	9 231
2015	362 352	121 218	37 672	135 833	11 471	22 275	3 210	21 400	9 275
2016	373 399	130 553	37 961	135 443	10 617	22 827	3 372	22 609	10 016
2017	375 005	128 618	37 885	137 526	10 249	23 107	3 197	23 302	11 120
2018	363 021	132 417	38 150	118 880	10 123	25 064	3 144	23 532	11 712
2019	370 021	136 665	39 666	121 254	10 588	22 829	2 851	24 010	12 158
2020	370 280	137 724	38 425	116 464	11 742	23 922	4 804	24 216	12 982

Anteil Inland in Prozent

Jahr	Total	Krankenhäuser	Pflegeheime	Anbieter ambulanter Gesundheitsversorgung	Anbieter von Hilfsleistungen	Einzelhändler und sonstige Anbieter medizinischer Güter	Anbieter von Präventivmassnahmen	Verwalter und Finanzierer des Gesundheitssystems	Sonstige Wirtschaftszweige
2013	66.9	28.5	95.0	85.2	96.3	56.0	96.7	99.4	100.0
2014	65.7	24.2	94.8	85.4	95.7	57.2	95.9	99.6	100.0
2015	66.0	25.1	95.5	84.6	95.3	59.0	95.6	99.6	100.0
2016	64.6	23.3	94.5	85.3	93.5	59.9	95.6	99.5	100.0
2017	64.3	23.7	94.4	83.5	87.8	59.4	95.5	99.6	100.0
2018	63.2	23.4	95.2	84.5	86.2	58.9	95.1	99.5	100.0
2019	60.4	18.9	94.1	82.4	82.5	56.8	95.6	99.7	100.0
2020	63.2	24.8	99.1	83.5	82.2	55.2	98.5	99.6	100.0

Quelle: Gesundheitsversorgungsstatistik

T\_6.4\_01

## Gesundheitsausgaben

nach Funktion der Leistung, 2013–2020

in Tsd. CHF

Jahr	Total	Kurative Gesundheitsversorgung	Rehabilitative Gesundheitsversorgung	Langzeitpflege	Hilfsleistungen	Medizinische Güter	Prävention	Verwaltung des Gesundheitssystems
2013	355 206	196 312	24 739	46 955	12 735	46 689	4 892	22 884
2014	358 973	197 689	25 040	49 099	13 315	47 721	4 648	21 460
2015	362 352	193 956	24 535	50 614	18 199	49 245	4 403	21 400
2016	373 399	199 343	26 301	52 073	17 478	50 948	4 647	22 609
2017	375 005	198 842	26 684	53 302	17 472	51 000	4 402	23 302
2018	363 021	198 711	22 914	54 518	14 494	44 312	4 540	23 532
2019	370 021	201 458	27 427	56 450	15 164	41 213	4 300	24 010
2020	370 280	200 498	27 519	55 839	16 385	42 338	3 723	23 978

Anteil Inland in Prozent

Jahr	Total	Kurative Gesundheitsversorgung	Rehabilitative Gesundheitsversorgung	Langzeitpflege	Hilfsleistungen	Medizinische Güter	Prävention	Verwaltung des Gesundheitssystems
2013	66.9	53.7	49.0	95.9	94.9	75.9	97.1	99.4
2014	65.7	51.3	49.9	96.0	93.5	76.4	96.0	99.6
2015	66.0	50.1	51.8	96.6	91.5	77.6	95.8	99.6
2016	64.6	48.5	47.2	95.8	89.7	77.6	95.7	99.5
2017	64.3	48.1	47.7	95.7	86.5	77.0	95.6	99.6
2018	63.7	47.5	55.3	96.2	85.9	73.0	95.5	99.5
2019	60.4	42.5	50.2	95.2	83.5	72.1	95.9	99.7
2020	63.2	45.9	57.4	99.0	83.3	70.9	96.7	99.6

Quelle: Gesundheitsversorgungsstatistik

T\_6.4\_02

### Erläuterung zur Tabelle:

2015: Seit 2015 werden die Praxislaborleistungen von Ärzten separat erfasst und als Hilfsleistungen codiert. In den Vorjahren 2013 und 2014 waren diese Leistungen in der Kategorie Kurative Gesundheitsversorgung enthalten. Im Jahr 2015 beliefen sich die Praxislaborleistungen der Ärzte auf CHF 3 480 Tsd. und 2016 auf CHF 3 403 Tsd.

**Gesundheitsausgaben**

nach Finanzierungssystem, 2013–2020

in Tsd. CHF

Jahr	Total	Staatliche Systeme und Finanzierungssysteme mit Pflichtbeiträgen	Freiwillige Zahlungssysteme	Selbstzahlungen der Haushalte
2013	355 206	226 963	48 066	80 177
2014	358 973	225 633	47 815	85 525
2015	362 352	227 927	47 822	86 604
2016	373 399	233 541	49 941	89 917
2017	375 005	228 712	49 056	97 236
2018	363 021	231 317	47 645	84 058
2019	370 021	240 506	49 608	79 908
2020	370 280	249 950	48 523	71 806

Anteil Inland in Prozent

Jahr	Total	Staatliche Systeme und Finanzierungssysteme mit Pflichtbeiträgen	Freiwillige Zahlungssysteme	Selbstzahlungen der Haushalte
2013	66.9	67.0	46.6	78.9
2014	65.7	65.1	46.7	77.9
2015	66.0	65.1	47.3	78.7
2016	64.6	63.6	45.8	77.4
2017	64.3	62.9	45.8	77.1
2018	63.2	62.7	49.4	72.3
2019	60.4	60.2	44.2	71.0
2020	63.2	62.9	48.8	74.3

Quelle: Gesundheitsversorgungsstatistik

T\_6.4\_03

## 7 BILDUNG, WISSENSCHAFT, KULTUR UND FREIZEIT

### 7.1 Bildungssystem und Bildungsstand

- Bildungseinrichtungen
- Im Ausland besuchte Bildungseinrichtungen
- Bildungsstand und Qualifikationen

### 7.2 Wissenschaft

- Forschung und Entwicklung (F+E)

### 7.3 Hilfswerke, Kultur und Sport

- Rotes Kreuz
- Bibliotheken
- Museen
- Sportvereine





## 7 BILDUNG, WISSENSCHAFT, KULTUR, UND FREIZEIT

### Weniger Schulkinder

Im Schuljahr 2020/21 waren mit 4 717 Schulkindern in der allgemeinen Ausbildung (Kindergarten bis Sekundarstufe II) in Liechtenstein 0.2% weniger Schulkinder registriert als im Vorjahr. 2019/21 wurden in der allgemeinen Ausbildung 4 728 Schulkinder erfasst. Der Höchststand von 5 244 Schulkindern im Schuljahr 2003/04 wurde seitdem nicht mehr erreicht.

### Weniger Lernende in dualer Berufsbildung

2020/21 waren 1 099 Lernende mit Lehrverträgen in 289 Betrieben in Liechtenstein gemeldet. Im Vorjahr waren es 1 102 Lernende in 294 Betrieben in Liechtenstein gewesen. Auch für 2020/21 waren, wie schon in den Vorjahren, die drei am häufigsten gewählten Berufsgruppen die Metall- und Maschinenindustrie, Organisation, Verwaltung und Büro sowie technische Berufe, welche von 64.7% der Lernenden belegt wurden.

### Steigende öffentliche Ausgaben für Bildung

Die im Jahr 2020 von Land und Gemeinden für das Bildungswesen aufgewendeten CHF 202.2 Mio. lagen 1.7% über den Ausgaben des Vorjahres. Die Investitionskosten hingegen haben sich von CHF 19.1 Mio. im Jahr 2019 auf CHF 14.2 Mio. reduziert.

### Steigender Frauenanteil im tertiären Bildungsbereich

Im Studienjahr 2020/21 lag der Frauenanteil bei den insgesamt 1 620 Studierenden aus Liechtenstein an höheren Fachschulen, Fachhochschulen und Universitäten bei 48.6% (788 Frauen). Im

### Öffentliche Ausgaben für Bildung

nach Art, 2016–2020

in Mio. CHF

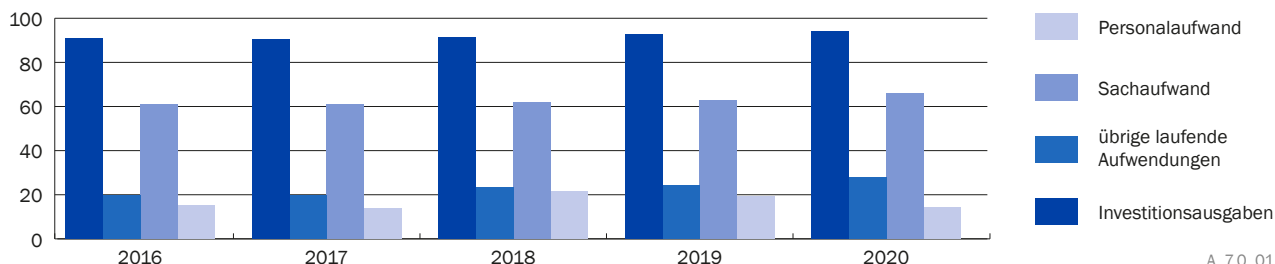

Quelle: Öffentliche Bildungsausgaben

Vorjahr waren 47.1% bzw. 758 Personen der insgesamt 1 610 Studierenden aus Liechtenstein Frauen.

### Knapp ein Drittel verfügt über einen Tertiärabschluss

In der Bevölkerung ab 15 Jahren verfügten per 31. Dezember 2020 insgesamt 29.9% über einen Tertiärabschluss, d.h. einen Abschluss auf dem Niveau einer höheren Fach- und Berufsausbildung, höheren Fachschule, Bachelor, Master oder Doktorat. Der Anteil war bei den Frauen mit 22.9% tiefer als bei den Männern mit 37.9%. Der Lehrabschluss war bei beiden Geschlechtern mit 35.0% bzw. 35.2% gleich verbreitet. Ebenso lag der Anteil der Personen mit einem Maturazeugnis als höchstem Abschluss bei den Männern mit 6.5% und bei den Frauen mit 9.1% ähnlich hoch. 20.2% der Bevölkerung ab 15 Jahren hatten lediglich die obligatorische Schule besucht oder verfügten über keinen Schulabschluss.

### Landesbibliothek verzeichnet Rekordausleihen

Im Jahr 2021 verzeichnete die Landesbibliothek 238 946 ausgeliehene Medien. Dies ist der höchste Wert an ausgeliehenen Medien seit Beginn der Messung. Durchschnittlich wurden im Jahr 2021 821 Medien pro Tag von der Landesbibliothek verliehen.

### Museen melden rückläufige Besucherzahlen

Insgesamt wurden im Jahr 2021 im Liechtensteinischen Landesmuseum (LLM) und im Kunstmuseum Liechtenstein 38 128 Besucherinnen und Besucher gezählt. Die Besucherzahlen des LLM reduzieren sich um 5.4% auf 28 155 registrierte Eintritte. Das Kunstmuseum Liechtenstein verzeichnete 9 973 Eintritte, was einem Rückgang um rund 14.0% entspricht.

A\_7.0\_01

## METHODEN UND DATENQUELLEN

- Bildungsstatistik** Die Bildungsstatistik enthält detaillierte Angaben zum Bildungswesen in Liechtenstein sowie zur Bildungsbeteiligung der liechtensteinischen Bevölkerung. Die Daten der liechtensteinischen Bildungseinrichtungen werden einmal jährlich erhoben. Da die Bildungsangebote auf Sekundarstufe II und Tertiärstufe im Inland nicht alle Bereiche abdecken, wählen viele Einwohnerinnen und Einwohner zur Aus- oder Weiterbildung Bildungseinrichtungen im Ausland. Angaben zu den am häufigst genutzten ausländischen Bildungseinrichtungen werden ebenfalls erhoben.
- Forschung und Entwicklung** Die F+E-Statistik informiert über die F+E-Tätigkeit der privatwirtschaftlichen Unternehmen, der Forschungseinrichtungen und des Sektors Staat in Liechtenstein. Dargestellt werden interne F+E-Aufwendungen, deren Finanzierung, die externen F+E-Aufwendungen sowie das F+E-Personal.

## GLOSSAR

Externe F+E	Die externen F+E-Aufwendungen beinhalten die gesamten F+E-Arbeiten, die das Unternehmen in Form von Aufträgen oder Beiträgen an externe Stellen vergibt. Externe Stellen umfassen andere Unternehmen derselben Gruppe (Mutterhaus und/oder Zweigunternehmen), andere, kapitalmässig nicht verbundene Privatunternehmen oder andere Anbieter im In- und Ausland (z.B. öffentliche Hand, Hochschulen).
IK DaZ	Der Intensivkurs Deutsch als Zweitsprache (IK DaZ) ist eine der Massnahmen, um neu eingereiste Kinder und Jugendliche im Schulsystem aufzufangen. In diesem einjährigen Kurs lernen die Kinder und Jugendlichen die Landessprache und erhalten Unterricht in weiteren Schulfächern. Zusätzlich erfahren sie viel über Kultur, Land und Leute Liechtensteins.
Interne F+E	Die internen F+E-Aufwendungen entsprechen den gesamten F+E-Aktivitäten, welche ein Unternehmen (Arbeitsstätten und Zweigunternehmen eingeschlossen) in seinen eigenen Räumlichkeiten (Laboratorien) in Liechtenstein durchgeführt hat, ungeachtet der Finanzierungsquelle. Dies beinhaltet sowohl F+E, die das Unternehmen für eigene Verwendung durchführt als auch F+E, die das Unternehmen im Auftrag von Kundinnen und Kunden durchführt. Mit der F+E-Statistik wurden 2020 erstmals in systematischer Weise Angaben zu den F+E-Aufwendungen und zum F+E Personal in Liechtenstein publiziert. Die verwendeten Definitionen basieren auf dem Frascati-Handbuch 2015 der OECD, welches die Leitlinien für die Erhebung und Meldung von Daten über Forschung und experimentelle Entwicklung enthalten und die Grundlage für die F+E-Statistiken im Europäischen Statistischen System darstellt.
ISCED	Um im Bildungsbereich Ländervergleiche zu vereinfachen, wurde unter Beteiligung der UNESCO die Internationale Standard-Klassifikation der Bildung (ISCED) erstellt. Die Schulstufen lassen sich wie folgt der ISCED-Klassifikation zuordnen:
	<ul style="list-style-type: none"> <li>• Vorschule ISCED 0</li> <li>• Primarstufe ISCED 1</li> <li>• Sekundarstufe I ISCED 2</li> <li>• Sekundarstufe II ISCED 3 und ISCED 4</li> <li>• Tertiärstufe ISCED 5 bis ISCED 8</li> </ul>
Volkszählungen	Im Zuge der Volkszählung wird die höchste abgeschlossene Ausbildung der Einwohnerinnen und Einwohner mittels Personenfragebogen erhoben.



## 7.1 Bildungssystem und Bildungsstand

- Bildungseinrichtungen
- Im Ausland besuchte Bildungseinrichtungen
- Bildungsstand und Qualifikationen

---

### „kurz & bündig“

2021:

Schulkinder 4 717

Berufslernende 1 099

Berufsmaturitätsschule Liechtenstein 132 Studierende

Studierende aus Liechtenstein an schweizerischen Fachhochschulen 377

Studierende an Universitäten in Liechtenstein 881

Musikschülerinnen und -schüler 2 185

## Aufbau des liechtensteinischen Bildungssystems

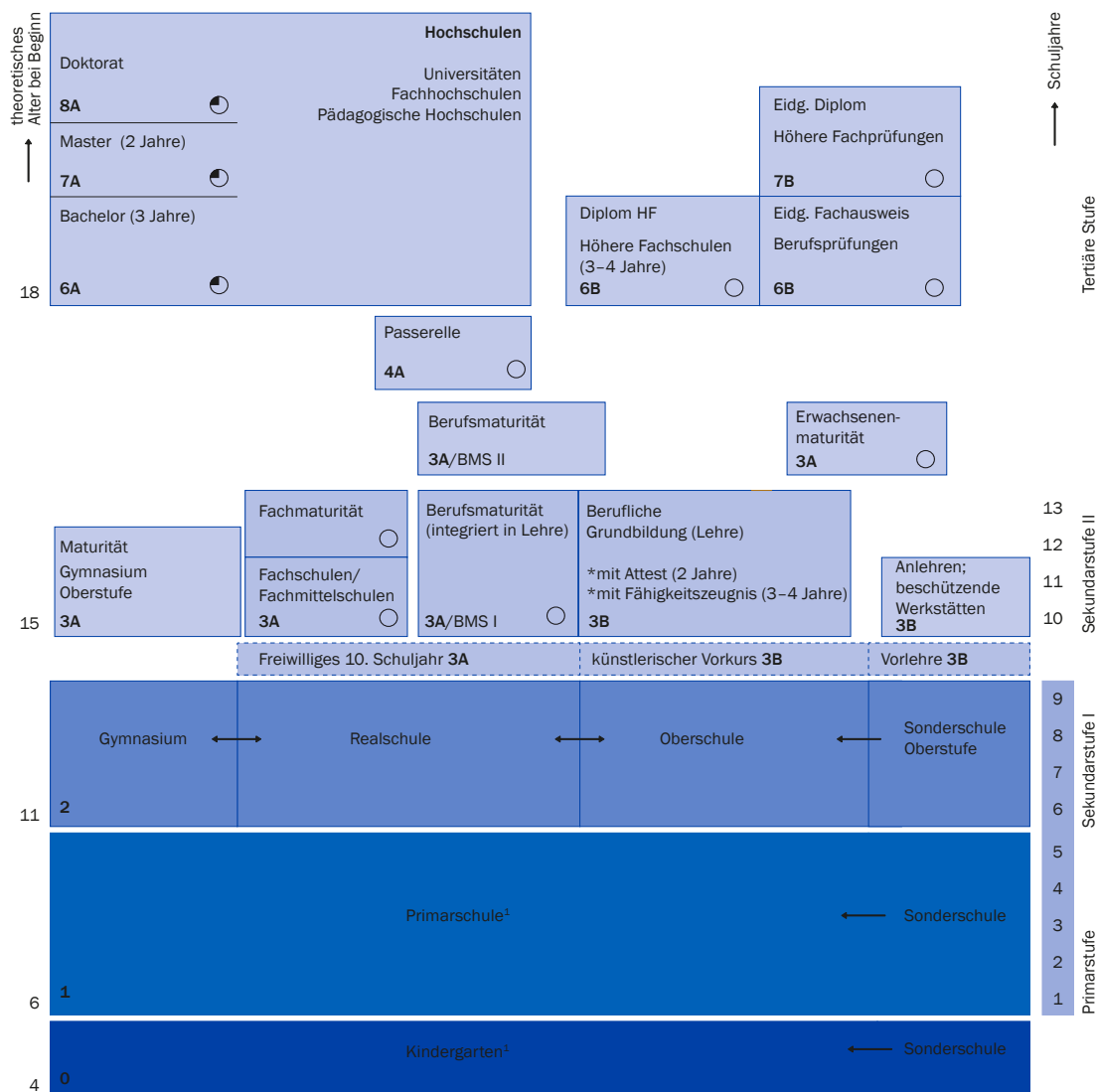

- Berufliche Tertiärbildung
- Tertiärbildung an Hochschulen
- Postsekundär/ nicht tertiär
- Sekundarstufe II/ berufsbildend
- Sekundarstufe II/ allgemeinbildend
- Sekundarstufe I
- Primarstufe
- Kindergarten/ Vorschule

- Ausbildung grösstenteils im Ausland
  - Ausbildung nur im Ausland möglich
  - Pflichtschule
  - Brückenangebote: Abschluss ist nicht ausreichend für die Sekundarstufe II.
- <sup>1</sup> Stufen- und schulartenübergreifende Klassenbildung möglich (Basisstufen)

Nummerierung entspricht ISCED Klassifikationsschema 2011 der UNESCO

## Ständige Bevölkerung ab 15 Jahren

nach höchster abgeschlossener Ausbildung und Altersklasse, 2020

Ständige Bevölkerung ab 15 Jahren	Total	Keine Ausbildung	Obligatorische Schule	Diplommittelschule	Berufliche Grundbildung	Maturität	Höhere Fach- und Berufsausbildung	Höhere Fachschule	Bachelor, Master	Doktorat	Ohne Angabe
<b>Total</b>	<b>33 360</b>	<b>241</b>	<b>6 490</b>	<b>1 823</b>	<b>11 706</b>	<b>2 607</b>	<b>3 149</b>	<b>1 147</b>	<b>4 900</b>	<b>791</b>	<b>506</b>
15–19 Jahre	1 966	1	1 478	152	141	178	-	-	-	-	16
20–24 Jahre	2 153	3	172	118	819	627	63	38	254	1	58
25–29 Jahre	2 330	14	144	72	837	250	225	56	640	13	79
30–34 Jahre	2 467	26	146	83	791	167	330	66	694	39	125
35–39 Jahre	2 543	23	265	95	832	157	355	82	621	60	53
40–44 Jahre	2 597	22	341	108	824	207	318	93	601	71	12
45–49 Jahre	2 831	24	371	118	1 067	152	354	123	511	95	16
50–54 Jahre	3 269	22	420	126	1 325	193	410	165	473	120	15
55–59 Jahre	3 165	20	484	160	1 299	198	358	132	397	90	27
60–64 Jahre	2 758	31	507	198	1 122	138	246	127	279	95	15
65–69 Jahre	2 226	24	535	171	866	96	183	89	168	72	22
70–74 Jahre	1 956	17	542	163	756	90	125	68	123	56	16
75–79 Jahre	1 490	6	463	105	548	79	84	60	85	41	19
80–84 Jahre	910	3	313	87	292	43	57	34	31	27	23
85–89 Jahre	478	5	205	46	129	19	31	10	17	8	8
90–94 Jahre	179	-	80	15	51	11	9	4	5	2	2
95+ Jahre	42	-	24	6	7	2	1	-	1	1	-

Quelle: Volkszählung

T\_7.1\_38

### Erläuterung zur Tabelle:

Die Internettabelle enthält als zusätzliche Merkmale Heimat und Geschlecht.

## Schulen

### Schulkinder nach Schultyp, 1960–2021

Jahr	Total	Kindergärten	Primarschulen	Sonderschulen	Oberschulen	Real-, Sekundar- schulen	10. Schuljahr	Gymnasien
1960	2 435	*	1 947	.	.	273	.	215
1970	3 763	687	2 412	.	.	318	.	346
1980	4 337	698	1 960	39	519	750	.	371
1990/91	4 153	739	1 892	65	403	567	.	487
2000/01	4 885	862	2 111	71	423	700	39	679
2001/02	4 937	862	2 122	102	430	686	51	684
2002/03	5 168	811	2 218	111	452	810	42	724
2003/04	5 244	834	2 266	110	437	800	59	738
2004/05	5 217	815	2 235	119	422	817	65	744
2005/06	5 198	799	2 251	116	427	838	72	695
2006/07	5 158	786	2 244	114	406	825	84	699
2007/08	5 069	736	2 158	97	412	858	78	730
2008/09	5 016	714	2 134	81	422	842	77	746
2009/10	4 960	748	2 067	78	396	861	72	738
2010/11	4 898	725	2 014	84	389	885	60	741
2011/12	4 890	747	1 980	81	398	854	66	764
2012/13	4 810	728	1 928	79	384	838	65	788
2013/14	4 778	740	1 925	87	420	769	58	779
2014/15	4 765	778	1 938	80	407	732	74	756
2015/16	4 756	757	1 956	82	415	719	56	771
2016/17	4 760	745	1 963	86	393	732	62	779
2017/18	4 729	738	1 965	86	379	727	61	773
2018/19	4 736	750	1 936	91	391	748	50	770
2019/20	4 728	755	1 929	93	387	777	43	744
2020/21	4 717	735	1 933	96	397	762	59	735

Quelle: Schulamts; Bildungsstatistik

T\_7.1\_03

#### Erläuterungen zur Tabelle:

Kindergärten, Primarschulen: Ab 2002/03 inkl. Vorschulen, Einführungsklassen und Privatschulen

Real-, Sekundarschulen: Ab 1993/94 inkl. Institut St. Elisabeth, ab 2002/03 inkl. Privatschulen

Gymnasien: Ab 2007/08 inkl. Privatschulen

Oberschulen: Bei den Oberschulen sind die Schulkinder der IK DaZ-Klasse dabei.



## Öffentliche Schulen

Unterrichtende nach Schultyp, 1995–2021

Jahr	Total	Kinder- gärten	Primar- schulen	Ober- schulen	Real- schulen	10. Schul- jahr	Gym- nasium	Berufs- mittelschule	Sonder- schule	Teilzeit-Unter- richtende	Korrektur Mehrfach- Anstellungen	Vollzeit- äquivalente
1995/96	494	52	144	55	71	-	38	-	*	134	-	*
1996/97	523	51	148	51	69	-	41	-	*	163	-	*
1997/98	533	53	151	57	66	-	44	-	*	162	-	*
1998/99	539	55	151	55	62	-	48	-	*	168	-	*
1999/00	549	56	148	55	61	-	50	-	*	179	-	*
2000/01	586	57	155	55	63	-	52	-	*	204	-	*
2001/02	587	58	157	59	65	-	50	-	*	198	-	*
2002/03	593	66	242	90	116	11	99	20	*	-	-51	489.1
2003/04	615	62	260	103	114	13	98	16	*	-	-51	508.7
2004/05	634	88	260	101	109	15	103	17	*	-	-59	510.0
2005/06	641	83	268	110	124	22	96	16	*	-	-78	512.7
2006/07	643	80	270	111	120	20	97	16	*	-	-71	512.2
2007/08	639	79	262	101	127	19	93	16	*	-	-58	519.2
2008/09	639	82	261	101	125	19	101	19	*	-	-69	516.1
2009/10	641	80	262	99	122	17	92	17	*	-	-48	515.9
2010/11	622	77	252	102	125	20	90	17	17	-	-61	507.1
2011/12	638	69	255	99	126	17	95	22	19	-	-64	520.7
2012/13	641	89	244	96	120	18	103	21	19	-	-69	521.3
2013/14	651	*	329	98	111	19	100	22	19	-	-47	519.2
2014/15	642	*	328	94	104	17	99	23	17	-	-40	512.5
2015/16	656	*	333	95	106	16	97	22	20	-	-33	521.0
2016/17	653	*	323	99	110	19	97	25	22	-	-42	522.0
2017/18	643	*	320	90	108	18	97	24	21	-	-35	514.0
2018/19	656	*	334	87	106	18	98	22	21	-	-30	521.3
2019/20	674	*	348	87	92	14	89	23	26	-	-5	524.8
2020/21	663	*	347	95	103	16	94	23	23	*	-38	529.9

Quelle: Schulamt; Bildungsstatistik

T\_7.1\_05

### Erläuterung zur Tabelle:

Unterrichtende Kindergärten, Primarschulen: Ab 2002/03 inkl. teilzeit- und befristet angestellte Unterrichtende  
Ab 2013/14 wird das Schulpersonal für die Stufen Kindergarten und Primarschule gemeinsam ausgewiesen.

## Privatschulen

### Schulkinder nach Klassenstufe und Geschlecht, 2002–2021

Jahr	Klassenstufe														
	Gesamt			Kindergarten			Primarstufe			Sekundarstufe I			Sekundarstufe II		
	Total	Mädchen	Knaben	Gesamt	Mädchen	Knaben	Gesamt	Mädchen	Knaben	Gesamt	Mädchen	Knaben	Gesamt	Mädchen	Knaben
2002/03	213	99	114	19	9	10	76	38	38	118	52	66	-	-	-
2003/04	231	106	125	22	7	15	84	41	43	125	58	67	-	-	-
2004/05	231	113	118	25	12	13	79	40	39	127	61	66	-	-	-
2005/06	243	115	128	29	10	19	92	42	50	122	63	59	-	-	-
2006/07	236	104	132	28	11	17	95	41	54	113	52	61	-	-	-
2007/08	241	115	126	25	15	10	85	42	43	126	56	70	5	2	3
2008/09	237	110	127	20	11	9	91	42	49	118	52	66	8	5	3
2009/10	241	114	127	21	12	9	89	45	44	113	50	63	18	7	11
2010/11	249	120	129	21	13	8	81	39	42	121	58	63	26	10	16
2011/12	239	117	122	23	10	13	76	35	41	114	58	56	26	14	12
2012/13	234	108	126	30	13	17	55	25	30	117	53	64	32	17	15
2013/14	190	73	117	26	6	20	60	26	34	79	27	52	25	14	11
2014/15	173	68	105	18	6	12	71	33	38	59	20	39	25	9	16
2015/16	181	69	112	15	11	4	67	25	42	71	23	48	28	10	18
2016/17	196	78	118	18	8	10	73	27	46	72	31	41	33	12	21
2017/18	204	87	117	23	9	14	64	28	36	89	38	51	28	12	16
2018/19	207	86	121	14	3	11	69	30	39	98	42	56	26	11	15
2019/20	190	84	106	14	7	7	52	23	29	92	38	54	32	16	16
2020/21	192	88	104	19	13	6	59	27	32	86	35	51	28	13	15

Quelle: Bildungsstatistik

T\_7.1\_16

## Sonderschulen

Schulkinder nach Geschlecht, 1974–2021

Jahr	Schulkinder			davon in Liechtenstein wohnhaft
	Gesamt	Mädchen	Knaben	
1974	32	19	13	*
1980	39	17	22	*
1990/91	65	22	43	*
2000/01	71	24	47	*
2001/02	102	33	69	*
2002/03	111	38	73	56
2003/04	110	37	73	59
2004/05	119	39	80	68
2005/06	116	29	87	72
2006/07	114	34	80	72
2007/08	97	29	68	62
2008/09	81	23	58	56
2009/10	78	22	56	56
2010/11	84	20	64	60
2011/12	81	17	64	59
2012/13	79	15	64	57
2013/14	87	19	68	61
2014/15	80	24	56	57
2015/16	82	23	59	59
2016/17	86	21	65	42
2017/18	86	23	63	62
2018/19	91	28	63	67
2019/20	93	27	66	66
2020/21	96	27	69	69

Quelle: Schulamt; Heilpädagogische Tagesstätte; Bildungsstatistik

T\_7.1\_17

## Berufsbildung

Lernende nach Lehrjahr, Geschlecht und Herkunft, 1970–2020

Jahr	Lernende				Lernende im ... Lehrjahr				Herkunft			
	Total	Frauen	Männer	davon mit BMS	1.	2.	3.	4.	Liechtenstein	Schweiz	Österreich	Andere
1970	459	68	391	*	*	*	*	*	331	101	14	13
1980	794	280	514	*	277	263	203	51	526	187	39	42
1990	936	*	*	*	309	310	231	86	587	222	38	89
2000	1 011	362	649	*	338	323	269	81	574	249	27	161
2001	1 089	420	669	*	360	334	299	96	612	278	27	172
2002	1 097	410	687	*	339	342	332	84	620	291	28	158
2003	1 096	379	717	111	341	341	321	93	745	347	4	-
2004	1 076	375	701	118	345	338	294	99	735	337	4	-
2005	1 138	388	750	104	346	355	333	104	795	338	5	-
2006	1 135	412	723	138	351	340	328	116	785	343	7	-
2007	1 119	398	721	154	362	354	309	94	779	339	1	-
2008	1 180	445	735	141	408	348	325	99	804	372	4	-
2009	1 187	438	749	116	362	391	335	99	813	370	4	-
2010	1 203	443	760	111	377	345	367	114	810	387	6	-
2011	1 176	429	747	112	370	360	321	125	774	396	6	-
2012	1 190	435	755	97	389	375	320	106	791	390	9	-
2013	1 195	434	761	105	372	381	343	99	796	384	15	-
2014	1 183	428	755	97	355	377	340	111	813	355	15	-
2015	1 151	417	734	86	334	357	347	113	789	346	16	-
2016	1 120	423	697	94	351	327	334	108	765	342	13	-
2017	1 110	420	690	91	312	347	319	132	761	336	13	-
2018	1 106	421	685	81	348	319	321	118	748	343	15	-
2019	1 102	418	684	68	337	339	312	114	743	343	16	-
2020	1 099	415	684	63	331	339	323	106	737	347	15	-

Quelle: Bildungsstatistik

T\_7.1\_18

### Erläuterung zur Tabelle:

Herkunft: Bis 2002 nach Nationalität, ab 2003 nach Wohnsitz.

## Kunstschule Liechtenstein

Schüler im Vorkurs nach Geschlecht und Herkunft, Unterrichtende, 2003–2021

Jahr	Schüler					Unterrichtende	
	Total	Geschlecht		Wohnsitz		Total	Vollzeit- äquivalente
		Frauen	Männer	Liechten- stein	Ausland		
2003/04	16	14	2	2	14	6	1.0
2004/05	19	17	2	3	16	6	1.0
2005/06	20	13	7	7	13	6	1.0
2006/07	20	13	7	3	17	7	0.9
2007/08	20	17	3	5	15	6	0.9
2008/09	18	13	5	5	13	6	0.9
2009/10	20	15	5	8	12	10	0.9
2010/11	20	12	8	6	14	11	0.8
2011/12	19	18	1	8	11	11	0.7
2012/13	19	14	5	11	8	11	1.1
2013/14	16	12	4	10	6	11	1.0
2014/15	18	16	2	6	11	18	0.8
2015/16	21	9	12	11	10	16	1.4
2016/17	19	16	3	11	8	19	1.4
2017/18	18	14	4	8	10	19	1.5
2018/19	32	18	14	23	9	22	2.4
2019/20	31	20	11	16	15	23	1.9
2020/21	34	26	8	18	16	27	2.8

Quelle: Bildungsstatistik

T\_7.1\_20

## Berufsmaturitätsschule Liechtenstein

Studierende nach Geschlecht und Wohnsitz, Unterrichtende, 2005–2021

Jahr	Studierende					Unterrichtende	
	Total	Geschlecht		Wohnsitz		Total	Vollzeit- äquivalente
		Frauen	Männer	Liechten- stein	Ausland		
2005/06	138	48	90	70	68	16	6.6
2010/11	163	54	109	84	79	20	10.3
2011/12	130	45	85	56	74	22	10.1
2012/13	143	41	102	52	91	21	11.2
2013/14	170	55	115	74	96	22	11.5
2014/15	176	57	119	79	97	23	11.5
2015/16	143	48	95	74	69	22	11.5
2016/17	138	38	100	79	59	25	13.8
2017/18	112	37	75	64	48	24	12.7
2018/19	114	43	71	55	59	22	13.7
2019/20	125	52	73	68	57	23	15.9
2020/21	132	57	75	70	62	23	15.4
<b>Fachrichtung</b>							
<i>Gestalten und Kunst</i>	13	8	5	6	7	*	*
<i>Gesundheit und Soziales</i>	35	25	10	21	14	*	*
<i>Technik und Naturwissenschaften</i>	41	9	32	20	21	*	*
<i>Wirtschaft</i>	43	15	28	23	20	*	*
<b>Absolventen</b>							
2005	38	16	22	18	20		
2010	42	14	28	17	25		
2011	62	15	47	34	28		
2012	59	19	40	27	32		
2013	68	21	47	25	43		
2014	68	14	54	26	42		
2015	83	21	62	41	42		
2016	76	20	56	37	39		
2017	80	19	61	44	36		
2018	57	18	39	33	24		
2019	44	19	25	22	22		
2020	88	34	54	48	40		
2021	87	39	48	48	39		

Quelle: Bildungsstatistik

T\_7.1\_21

### Erläuterung:

Fachrichtung: 2018/19 wurde Medien und Gestalten in Gestalten und Kunst umbenannt.

## Fachhochschulen in der Schweiz

Studierende aus Liechtenstein nach Fachhochschulregion, 2000–2021

Wintersemester	Gesamt	Fachhochschulregion											
		Ostschweiz	Ostschweizer Fachhochschule OST	Fachhochschule Graubünden FHGR	Zürich	Zentral-schweiz	Nordwest-schweiz	Bern	Tessin	West-schweiz	Kalaidos Fachhochschule	Andere pädagogische Hochschulen	Andere Fachhochschulen
2000/01	72	50	*	*	8	3	6	3	-	1	-	-	1
2001/02	88	55	*	*	12	5	8	6	-	-	-	1	1
2002/03	112	69	*	*	16	9	8	5	-	-	-	3	2
2003/04	145	81	*	*	24	9	9	6	-	-	-	11	5
2004/05	143	70	*	*	25	7	8	7	4	1	-	21	-
2005/06	151	65	*	*	27	5	7	6	2	1	5	33	-
2006/07	144	53	*	*	23	8	8	6	1	1	4	40	-
2007/08	161	57	*	*	24	9	8	8	3	2	3	47	-
2008/09	167	61	*	*	24	10	11	7	3	1	6	44	-
2009/10	229	82	*	*	33	15	16	9	5	1	4	64	-
2010/11	253	92	*	*	42	22	18	10	4	1	3	61	-
2011/12	264	83	*	*	43	24	17	7	4	-	2	84	-
2012/13	306	99	*	*	60	30	20	9	7	-	5	76	-
2013/14	318	96	*	*	65	28	16	8	5	1	9	90	-
2014/15	317	106	*	*	66	26	13	9	3	2	8	84	-
2015/16	309	99	*	*	57	21	12	11	6	2	9	92	-
2016/17	310	96	*	*	65	14	9	15	8	2	8	93	-
2017/18	317	110	*	*	68	15	10	11	7	-	6	90	-
2018/19	381	137	*	*	79	20	8	13	8	-	10	106	-
2019/20	379	142	*	*	67	23	8	15	9	1	14	100	-
2020/21	377	*	79	57	80	25	11	14	10	2	14	85	-

Quelle: BFS in Neuchâtel; Bildungsstatistik

T\_7.1\_22

### Erläuterung zur Tabelle:

Studierende: Gezählt werden Studierende in der allgemeinen Ausbildung und in der Weiterbildung (konsekutive und exekutive Lehrgänge).

Fachhochschule OST vereint seit dem 1. September 2020 die Hochschulen FHS St.Gallen, HSR Rapperswil und NTB Buchs zu einer Fachhochschule.

## Universitäten in Liechtenstein

Studierende und Absolventen nach Studiengang, 2005–2021

Studienjahr	Studierende		Studiengang					Geistes- und Sozialwissenschaften
	Total	Frauenanteil	Wirtschaftswissenschaften	Technische Wissenschaften	Recht	Medizin und Pharmazie		
2005/06	626	30.5%	460	166	-	-	-	
2006/07	633	32.5%	479	154	-	-	-	
2007/08	721	33.8%	558	163	-	-	-	
2008/09	713	32.1%	546	167	-	-	-	
2009/10	738	37.4%	544	194	-	-	-	
2010/11	773	38.6%	500	213	28	32	-	
2011/12	775	39.1%	474	215	35	51	-	
2012/13	661	36.5%	421	177	31	32	-	
2013/14	677	36.0%	403	176	49	49	-	
2014/15	630	34.9%	369	167	45	45	4	
2015/16	685	37.0%	393	176	48	63	5	
2016/17	730	38.9%	425	206	41	51	7	
2017/18	780	37.6%	439	215	63	52	11	
2018/19	819	38.5%	470	216	60	63	10	
2019/20	831	39.5%	477	201	74	69	10	
2020/21	881	40.1%	506	202	89	75	9	

Jahr	Absolventen						
	Total	Frauenanteil	Wirtschaftswissenschaften	Technische Wissenschaften	Recht	Medizin und Pharmazie	Geistes- und Sozialwissenschaften
2005	84	28.6%	52	4	-	-	28
2006	141	22.7%	72	46	-	14	9
2007	186	23.7%	100	46	21	14	5
2008	221	29.4%	96	46	36	33	10
2009	217	29.0%	145	31	21	19	1
2010	205	27.3%	126	30	8	41	-
2011	181	40.9%	132	37	3	9	-
2012	120	32.5%	84	32	1	3	-
2013	186	39.8%	120	56	1	9	-
2014	201	41.3%	137	47	1	16	-
2015	173	39.3%	115	52	3	3	-
2016	156	35.9%	102	46	3	5	-
2017	181	34.3%	109	51	11	10	-
2018	158	44.3%	115	32	5	6	-
2019	174	35.1%	114	41	6	12	1
2020	190	36.3%	119	62	4	5	-
2021	220	43.6%	127	83	3	7	-

Quelle: Bildungsstatistik

T\_7.1\_39

### Erläuterungen zur Tabelle:

Nicht enthalten sind die Studierenden in Weiterbildungslehrgängen.



## Universitäten und Hochschulen in der Schweiz

Studierende aus Liechtenstein nach Studienort und Geschlecht, 1967–2021

Wintersemester	Gesamt		Studienort													
		davon Frauen	Basel	Bern	Fri-bourg	Genf	Lau-sanne	Lugano	Luzern	Neu-châtel	St.Gallen	St.Gallen	PH Zürich	ETH Lau-sanne	ETH Zürich	Universitäre Fernstudien
1967/68	57	6	7	6	11	1	1	-	-	-	11	*	13	-	7	-
1970/71	68	*	12	5	9	2	1	-	-	-	14	*	15	-	10	-
1980/81	155	36	15	25	9	3	-	-	1	1	21	*	47	-	33	-
1990/91	335	103	28	33	41	2	3	-	-	2	61	*	87	3	75	-
2000/01	352	153	15	51	46	2	6	5	-	3	49	5	103	5	62	-
2001/02	375	162	13	47	54	3	8	5	1	1	51	5	113	6	68	-
2002/03	384	165	17	45	55	3	10	6	2	-	56	2	124	4	60	-
2003/04	357	155	18	38	50	2	9	3	12	-	55	2	114	5	49	-
2004/05	369	162	27	42	46	2	9	2	16	-	65	2	109	2	47	-
2005/06	417	185	37	55	43	2	6	2	20	-	72	3	118	2	56	1
2006/07	454	207	39	69	42	3	5	1	17	1	73	4	129	3	68	-
2007/08	483	227	51	75	45	3	4	-	21	1	62	-	146	4	69	2
2008/09	504	244	52	77	43	4	4	-	20	3	65	-	161	2	70	3
2009/10	506	244	40	81	42	1	2	1	22	3	67	-	160	2	80	5
2010/11	507	236	43	80	34	3	3	1	20	2	65	-	170	1	81	4
2011/12	504	242	44	71	26	2	2	1	20	2	66	-	181	2	83	4
2012/13	478	219	45	80	24	2	2	2	18	1	58	-	148	1	92	5
2013/14	482	225	44	80	19	2	-	2	23	1	59	-	152	2	91	7
2014/15	494	237	44	83	23	-	3	1	25	-	72	-	151	-	85	7
2015/16	501	229	41	90	21	-	3	1	25	-	77	-	143	2	91	7
2016/17	484	222	42	101	15	1	3	-	16	1	71	-	128	1	99	6
2017/18	488	236	42	104	14	1	3	2	18	1	61	-	126	1	106	9
2018/19	512	250	40	115	14	4	1	1	16	1	59	-	133	1	118	9
2019/20	526	265	43	123	14	2	-	2	12	1	69	-	136	3	113	8
2020/21	546	281	37	123	13	3	-	2	12	2	75	-	152	3	112	12

Quelle: BFS in Neuchâtel; Bildungsstatistik

T\_7.1\_29

### Erläuterung zur Tabelle:

Studienort St. Gallen: Bis 1999/2000 inkl. Pädagogische Hochschule St. Gallen

Studierende: Gezählt werden Studierende in der allgemeinen Ausbildung und in der Weiterbildung (konsekutive und exekutive Lehrgänge).

## Universitäten und Fachhochschulen in Österreich und Deutschland

Studierende aus Liechtenstein nach Studienort und Geschlecht, 1990–2021

Wintersemester	Österreich			Deutschland		
	Total	Frauen	Männer	Total	Frauen	Männer
1990/91	57	12	45	12	6	6
2000/01	99	38	61	13	7	6
2001/02	103	41	62	17	9	8
2002/03	149	63	86	15	6	9
2003/04	157	64	93	25	13	12
2004/05	185	70	115	19	12	7
2005/06	187	76	111	19	9	10
2006/07	191	71	120	21	13	8
2007/08	192	77	115	21	13	8
2008/09	197	75	122	25	14	11
2009/10	188	78	110	28	18	10
2010/11	174	67	107	35	21	14
2011/12	161	54	107	33	14	19
2012/13	160	56	104	37	12	25
2013/14	165	66	99	35	16	19
2014/15	179	73	106	34	17	17
2015/16	198	79	119	38	16	22
2016/17	204	83	121	37	19	18
2017/18	209	84	125	43	20	23
2018/19	201	90	111	51	23	28
2019/20	185	83	102	51	22	29
2020/21	181	90	91	48	20	28

Quellen: Statistik Austria in Wien; Statistisches Bundesamt in Wiesbaden; Bildungsstatistik

T\_7.1\_37

### Erläuterung zur Tabelle:

Studierende: Gezählt werden Studierende in der allgemeinen Ausbildung (konsekutive Lehrgänge). Zu den Weiterbildungen an Universitäten und Fachhochschulen in Österreich und Deutschland liegen keine Angaben vor.

Österreich: Bis 2001/02 Studierende mit liechtensteinischer Staatsbürgerschaft

Deutschland: Bis 2002/03 Studierende mit liechtensteinischer Staatsbürgerschaft

## Liechtensteinische Musikschule

Schüler, Unterrichtende und Anzahl Musikfächer, 1963–2020

Jahr	Schüler	Unterrichtende	Musikfächer
1963	332	10	6
1970	859	29	12
1980	1 765	64	20
1990	2 493	93	30
2000	2 367	90	40
2001	2 334	92	41
2002	2 458	91	43
2003	2 341	93	49
2004	2 519	91	44
2005	2 336	88	51
2006	2 555	88	52
2007	2 555	85	56
2008	2 424	83	60
2009	2 653	89	54
2010	2 744	84	49
2011	2 687	81	48
2012	2 699	78	44
2013	2 614	78	44
2014	2 375	76	46
2015	2 571	80	46
2016	2 322	77	43
2017	2 620	76	44
2018	2 305	76	43
2019	2 216	72	45
2020	2 185	74	43

Quelle: Bildungsstatistik

T\_7.1\_36

### Erläuterung zur Tabelle:

Jahr 1988: Bis 1988 Sommersemester, ab 1989 Wintersemester

Unterrichtende: Haupt- und nebenberuflich Unterrichtende



## 7.2 Wissenschaft

- Forschung und Entwicklung (F+E)

---

### „kurz & bündig“

2019:

Aufwendungen interne F+E CHF 375.4 Mio.

Beschäftigte in F+E 1 367

### Interne F+E Aufwendungen im internationalen Vergleich, 2018 in Prozent des BIP

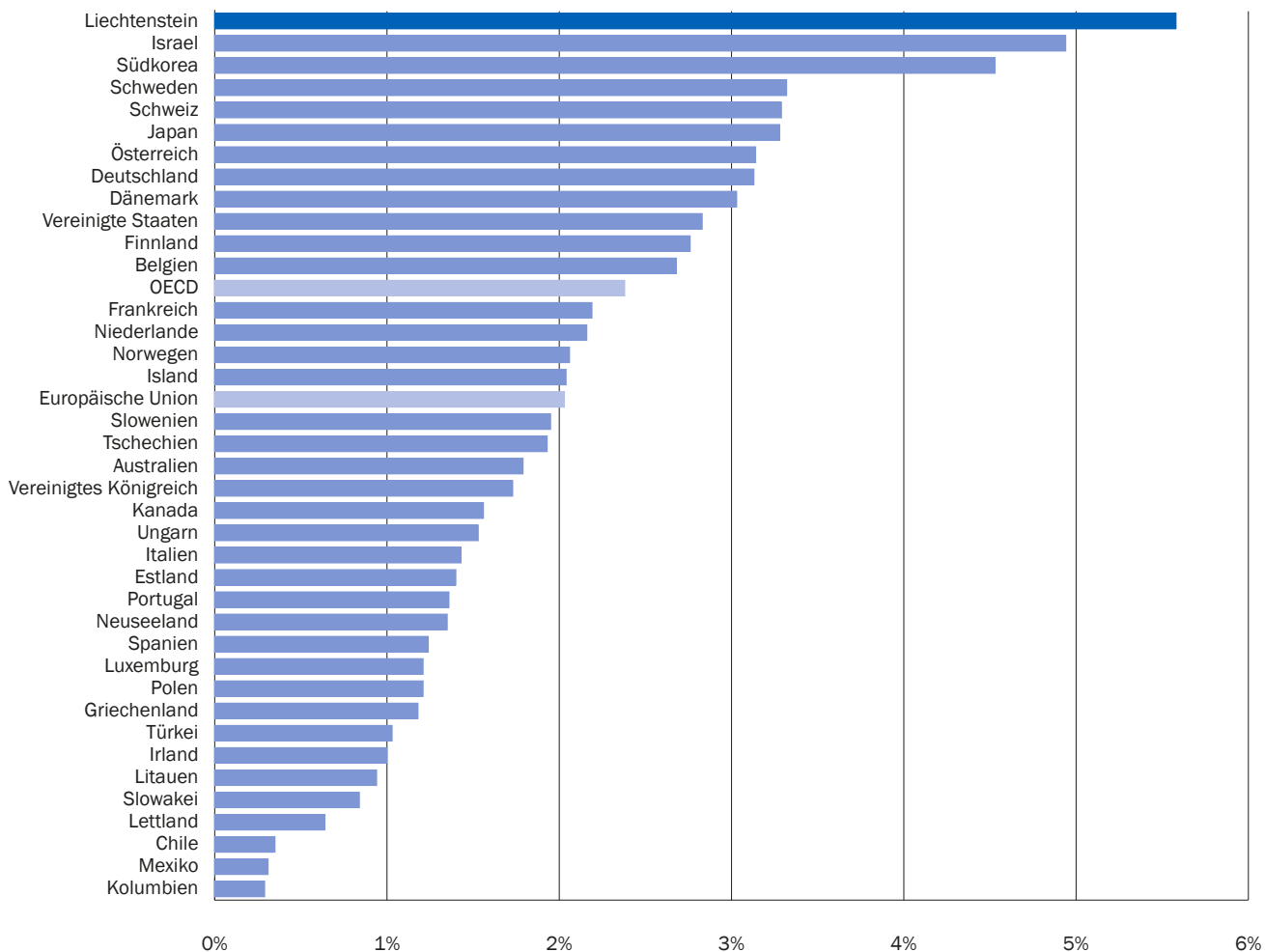

Quelle: F+E Statistik

A\_7.2\_01

**Erläuterung zur Grafik:**

Liechtenstein: F+E Aufwendungen 2019 im Verhältnis zum BIP 2018  
Australien, Neuseeland, Schweiz: 2017

## Interne Forschungs- und Entwicklungsaufwendungen

nach Art, Finanzierung, Forschungsart, Wissenschaftsbereich und Sektor, 2019

In Tausend CHF	Total	Privatwirtschaft	Forschungs- einrichtungen	Staat
<b>Total</b>	<b>375 362</b>	<b>366 458</b>	<b>8 425</b>	<b>479</b>
<b>Art der Aufwendungen</b>				
Personalaufwendungen	182 376	174 388	7 646	342
Andere laufende Aufwendungen	121 580	120 714	729	137
Investitionsausgaben	71 406	71 356	50	-
<b>Finanzierung</b>				
Finanzierung durch Eigenmittel	343 339	342 860	-	479
Finanzierung durch externe Stellen	32 023	23 598	8 425	-
nach Finanzierungsart				
Aufträge	18 610	18 610	-	-
Beiträge	13 413	4 988	8 425	-
nach Sitz des Auftraggebers				
Liechtenstein	9 228	1 674	7 554	-
Ausland	22 795	21 924	871	-
<b>Forschungsart</b>				
Grundlagenforschung	16 752	12 307	4 089	356
Angewandte Forschung	81 856	78 116	3 617	123
Experimentelle Entwicklung	276 753	276 034	719	-
<b>Wissenschaftsbereich</b>				
Exakte und Naturwissenschaften	*	*	-	185
Ingenieur- und Technologiewissenschaften	*	*	1 078	-
Medizinwissenschaften	*	*	-	-
Sozial- und Wirtschaftswissenschaften	*	*	6 814	-
Geisteswissenschaften	*	*	533	294
Andere	*	*	-	-
Nicht zuteilbar	*	*	-	-

Quelle: F+E-Statistik

T\_7.2\_01

## Forschungs- und Entwicklungspersonal

nach Sektor, Tätigkeit, Geschlecht und Staatsbürgerschaft, 2019

Personal	Total Beschäftigte		Geschlecht		Staatsbürgerschaft	
	Anzahl	Vollzeitäquivalente	Frauen	Männer	Liechtenstein	Ausland
			Anzahl	Anzahl	Anzahl	Anzahl
<b>Total</b>	<b>1 367</b>	<b>1 207.6</b>	<b>272</b>	<b>1 095</b>	<b>220</b>	<b>1 147</b>
Forscher	876	767.0	199	677	82	794
F+E-Techniker	417	384.3	48	369	121	296
F+E-Hilfspersonal	74	56.3	25	49	17	57
<b>Privatwirtschaft</b>	<b>1 218</b>	<b>1 131.4</b>	<b>217</b>	<b>1 001</b>	<b>197</b>	<b>1 021</b>
Forscher	736	692.6	152	584	62	674
F+E-Techniker	417	384.3	48	369	121	296
F+E-Hilfspersonal	65	54.5	17	48	14	51
<b>Forschungseinrichtungen</b>	<b>138</b>	<b>73.3</b>	<b>51</b>	<b>87</b>	<b>18</b>	<b>120</b>
Forscher	129	71.5	43	86	15	114
F+E-Techniker	-	-	-	-	-	-
F+E-Hilfspersonal	9	1.8	8	1	3	6
<b>Staat</b>	<b>11</b>	<b>2.9</b>	<b>4</b>	<b>7</b>	<b>5</b>	<b>6</b>
Forscher	11	2.9	4	7	5	6
F+E-Techniker	-	-	-	-	-	-
F+E-Hilfspersonal	-	-	-	-	-	-

Quelle: F+E-Statistik

T\_7.2\_02

## Externe Forschungs- und Entwicklungsaufwendungen

nach Sitz des Empfängers und Sektor, 2019

In Tausend CHF	Total	Privat- wirtschaft	Forschungs- einrichtungen	Staat
<b>Total</b>	<b>184 925</b>	<b>175 558</b>	<b>420</b>	<b>8 947</b>
Liechtenstein	31 354	24 521	83	6 750
Ausland	153 570	151 037	337	2 196

Quelle: F+E-Statistik

T\_7.2\_03



### 7.3 Hilfswerke, Kultur und Sport

- Rotes Kreuz
- Bibliotheken
- Museen
- Sportvereine

---

#### „kurz & bündig“

2021:

Landesbibliothek:

Ausleihen (inkl. Verlängerungen) 238 946

davon Bücher- und Zeitschriftenbände 86 963

davon audiovisuelle und digitale Medien 39 088

Museen:

Besucherinnen und Besucher 38 128

Sport:

Staatsbeiträge CHF 4.1 Mio.

## Liechtensteinisches Rotes Kreuz

Einnahmen- und Ausgabenrechnung, 1960–2021

Jahr	Einnahmen in Tsd. CHF					Ausgaben in Tsd. CHF					Einnahmen- Ausgaben- überschuss
	Total					Total					
	Mütter- und Väterberatung	Kinder- heim	Rettings- dienst	Andere und Auslandstätigkeit		Mütter- und Väterberatung	Kinder- heim	Rettings- dienst	Andere und Auslandstätigkeit		
1960	139	-	28	-	111	148	11	28	-	110	-9
1970	385	2	85	76	223	356	59	83	-	214	29
1980	974	97	210	299	367	1148	101	223	231	593	-174
1990	1498	147	288	715	349	1513	194	409	578	331	-14
2000	6647	180	424	853	5189	4926	176	415	821	3515	1720
2001	3274	183	621	954	1515	4208	287	419	973	2530	-935
2002	2807	195	445	786	1380	2987	215	379	895	1497	-179
2003	2808	194	440	991	1183	2738	158	403	917	1259	70
2004	3349	161	266	1022	1900	3363	166	347	941	1910	-15
2005	6143	169	308	1381	4285	5574	171	379	911	4113	569
2006	2590	164	407	994	1026	3464	165	36	911	2353	-874
2007	2960	166	208	1274	1313	2675	171	429	950	1125	285
2008	3689	165	466	1394	1663	3631	161	393	1100	1972	57
2009	2476	167	186	1193	930	2665	168	479	1068	949	-188
2010	6052	169	686	1407	3790	4683	167	427	1094	2995	1369
2011	3179	170	619	1127	1263	3368	162	422	1067	1717	-189
2012	2524	167	368	1248	741	2752	167	351	1064	1171	-229
2013	3252	178	629	1540	904	3170	156	797	1379	839	81
2014	2730	168	667	1076	819	3607	144	772	1791	900	-877
2015	3588	143	372	1234	1838	3710	149	803	1723	1033	-122
2016	5494	448	558	1527	2962	3802	162	866	1880	894	1693
2017	2493	175	374	1374	567	3568	181	742	1945	699	-1075
2018	4999	204	264	1681	2851	4252	204	687	2331	1030	748
2019	4825	243	199	1615	2770	4547	258	661	2269	1359	278
2020	5019	226	331	1568	2894	4547	263	648	2281	1355	472
2021	5581	245	98	1650	3588	6091	250	389	2085	3368	-511

Quelle: Liechtensteinisches Rotes Kreuz

T\_7.3\_01

## Landesbibliothek

### Benutzung, 1970–2021

Jahr	Ausleihen und Verlängerungen						Nutzung				
	Total	Eigene Bestände				Ausländische Bestände	Ausleihtage	Ausgeliehene Medien Ø pro Tag		Lesesaal	Multimedia-raum
		Gesamt	Bücher und Zeitschriftenbände	audiovisuelle und digitale Medien	Verlängerungen	Online-Ausleihen					
1970	14 567	*	13 827	.	*	*	740	298	49	6 320	.
1980	26 532	*	23 422	.	*	*	3 110	246	104	6 483	.
1990	56 507	54 842	42 699	12 143	*	*	1 665	244	232	*	.
2000	92 292	91 435	50 711	31 271	*	*	857	246	377	1 237	5 460
2001	99 792	88 953	53 500	35 453	10 028	*	811	242	412	1 270	5 803
2002	118 028	104 896	60 092	44 804	12 401	*	731	242	488	909	5 184
2003	120 835	104 281	60 356	43 925	15 921	*	633	243	497	2 264	4 271
2004	134 049	113 407	64 051	45 718	19 987	*	655	244	549	2 669	3 306
2005	136 891	113 200	65 523	47 677	23 006	*	685	243	563	2 579	2 330
2006	141 524	114 102	66 635	47 467	26 709	*	713	245	578	2 609	2 928
2007	142 315	112 051	68 147	43 904	29 612	*	652	241	590	2 695	2 416
2008	141 826	110 575	65 860	44 715	31 069	*	182	245	579	2 569	2 425
2009	146 914	112 376	65 485	46 891	34 338	*	200	240	612	2 389	2 088
2010	138 927	102 969	61 350	41 619	35 799	*	159	242	574	2 767	1 482
2011	139 845	103 594	61 323	42 271	36 040	2 165	211	242	578	2 157	1 881
2012	135 743	97 018	58 322	38 696	32 786	5 743	196	242	560	1 849	1 625
2013	143 776	98 948	58 157	40 791	34 203	10 492	133	241	597	1 868	1 200
2014	158 598	105 689	59 560	46 129	37 528	15 153	228	242	655	1 851	1 065
2015	179 001	117 991	68 250	49 741	42 008	18 813	189	289	619	1 810	1 440
2016	193 072	122 128	73 021	49 107	48 134	22 586	224	290	666	1 736	748
2017	198 041	197 874	74 266	45 461	47 885	30 262	167	290	683	795	740
2018	216 191	216 104	80 465	45 020	52 467	38 152	87	288	751	495	738
2019	234 130	233 984	86 403	45 250	57 504	44 827	146	290	807	581	874
2020	216 930	216 828	78 203	38 229	49 659	50 737	102	239	908	672	574
2021	238 946	238 883	86 963	39 088	60 662	52 170	63	291	821	448	380

Quelle: Liechtensteinische Landesbibliothek

T\_7.3\_03

**Erläuterung zur Tabelle:**

Verlängerungen: Seit 2001 werden die Verlängerungen gesondert erfasst. Bis 2000 wies das Bibliothekssystem Ausleihen und Verlängerungen als Gesamtwert aus.

Eigene Bestände audiovisuelle und digitale Medien: Videos (VHS) seit 1987 (seit 1988 statistisch gesondert erfasst), CD-ROMs seit 1996, Hörbücher (CDs und Audiokassetten) seit 1999, Videos (DVD) seit 2000, DVD-ROMs seit 2002, e-Medien seit 2011.

Ausgeliehene Medien Ø pro Tag: In der Berechnung sind die Verlängerungen berücksichtigt.

Nutzung Lesesaal: Seit 2017 werden die Benutzer des Lesesaals einmal am Nachmittag gezählt. Bis 2016 wurden sie am Vormittag und am Nachmittag gezählt.

Nutzung Arbeitsplätze: Seit 2017 werden die Benutzer aller Arbeitsplätze ausserhalb des Lesesaals einmal am Nachmittag gezählt. Bis 2016 wurden am Vormittag und am Nachmittag die Benutzer des Multimedia-raums gezählt.

## Museen

### Besucher, 1972–2021

Jahr	Liechtensteinisches Landesmuseum		Kunstmuseum Liechtenstein	
	Besucher	Museen	Besucher	Führungen
1972	10 587	1	28 333	*
1980	11 352	1	36 288	*
1990	12 329	1	21 243	129
1995	1 500	2	15 951	140
1996	1 000	2	13 888	129
1997	1 000	2	12 020	93
1998	1 200	2	9 009	78
1999	1 500	2	11 575	119
2000	1 200	2	23 874	157
2001	1 000	2	44 915	531
2002	500	2	34 214	409
2003	12 446	2	27 695	253
2004	24 532	2	27 898	215
2005	21 376	2	28 041	225
2006	22 779	3	25 022	200
2007	23 664	3	24 445	238
2008	24 820	3	26 600	305
2009	22 446	3	20 014	185
2010	30 649	3	22 560	192
2011	35 320	3	17 028	196
2012	43 675	3	17 538	145
2013	45 997	3	23 566	173
2014	54 213	3	12 258	55
2015	74 055	4	30 010	242
2016	85 108	4	22 005	211
2017	100 468	4	22 317	245
2018	89 847	4	19 105	187
2019	118 800	4	21 396	224
2020	29 758	4	11 593	86
2021	28 155	4	9 973	95

Quelle: Landesmuseum, Kunstmuseum Liechtenstein

T\_7.3\_04

#### Erläuterung zur Tabelle:

Liechtensteinisches Landesmuseum: Das Landesmuseum ist eine öffentlich-rechtliche Stiftung. Neben dem Hauptsitz gehören das Wohnmuseum in Schellenberg (seit 1994), das Postmuseum (seit 2006) und die Schatzkammer Liechtenstein (seit 2015) zum Landesmuseum. In der Onlinetabelle finden Sie die Besucherzahlen pro Museum.

1992-2003: Der Hauptsitz in Vaduz blieb vom 23. Juni 1992 bis zur Wiedereröffnung am 29. November 2003 geschlossen.

1994-2003: Die Besucherzahlen für das bäuerliche Wohnmuseum Schellenberg wurden geschätzt. Das Wohnmuseum ist seit 10. September 1994 der Öffentlichkeit zugänglich.

2003-2005: Die Zahlen des Postmuseums sind bereits enthalten.

Kunstmuseum Liechtenstein: Bis 1999 Staatliche Kunstsammlung, seit 2000 öffentlich-rechtliche Stiftung.

2014: Das Kunstmuseum war wegen Umbauarbeiten vom 1. Januar bis 15. Mai geschlossen.

2018: Das Postmuseum war wegen Umbauarbeiten vom 19. August bis 18. Dezember geschlossen.

2020: Das Wohnmuseum Schellenberg blieb das ganze Jahr geschlossen.

2021: Das Kunstmuseum war im Januar und Februar wegen Covid 19 und vom 16. Sept. bis 10. Nov. wegen Umbauarbeiten geschlossen.

## Sportvereine, -verbände

nach Gründungsjahr und Mitgliederbestand, 1980–2021

Verein/Verband	Gründungsjahr	Mitgliederbestand								
		1980	1990	2000	2010	2017	2018	2019	2020	2021
ACFL-Sportteam Liechtenstein	1968	78	82	108	125	131	125	*	*	*
AMTC Auto-Motorrad-Touringclub	1930	30	55	668	360	201	.	.	.	.
Alpenverein	1909	1 150	1 760	1 962	2 535	2 869	2 848	2 901	2 500	2 500
Badmintonverband	1986	.	60	79	70	70	70	62	72	65
Basketball BBC Magic Woodchucks	1993	.	.	78	50	45	45	41	39	39
Billardverband	1983	.	85	160	112	41	41	78	69	62
Bob- & Skeleton-Club Liechtenst.	1990	.	*	27	50	40	40	13	11	14
Boccia Club, Schaan	1974	*	76	74	54	44	44	43	16	*
Bogenschützenverband	1985	.	50	35	54	50	50	50	47	50
Budoverband	1975	345	552	567	.	.	.	.	.	.
Compactsportart	1998	.	.	.	.	.	.	7	7	*
Curling Association	2016	.	.	192	40	50	100	109	*	73
Dartverband	1998	.	.	119	149	170	170	124	127	171
Eishockey- und Inlinehockey-Verband	1997	.	.	.	.	44	44	23	26	24
Eislaufverband		1 163	1 300	1 900	2 700	2 198	2 198	1 116	1 043	*
Fussballverband	1934	*	*	*	283	875	875	1 024	1 119	1 210
Golfverband Liechtenstein	1965	227	80	55	129	66	66	64	54	42
Handballverband	1977	34	83	101	111	99	99	99	85	91
Hängegleiterverband	1978	.	.	.	251	250	250	250	218	197
Judoverband	2008	*	60	114	41	36	36	36	*	*
Kart-Club Liechtenstein	1974	1 250	1 200	659	436	275	254	255	255	227
Kneippverein	1966	.	.	.	.	.	.	145	*	*
Liechtensteiner Hochschulsportverband	2011	.	.	.	.	26	26	18	29	17
Liechtenstein Rugby Union	2010	.	.	.	.	64	64	63	68	*
Liechtensteiner Schachverband	2010	.	312	170	150	265	265	266	345	307
Leichtathletikverband	1984	.	.	.	535	521	521	608	479	477
Martial Arts	2008	58	25	251	185	83	83	93	80	69
Minigolfsporclub	1965	131	104	85	107	106	106	111	116	113
Modellfluggruppe	1961	210	174	272	335	375	375	221	221	*
Motorradverband	1982	.	.	.	.	6	6	-	-	*
Paralympics		1 315	1 160	764	850	735	715	715	*	*
Pfadfinderinnen und Pfadfinder	1931	58	316	400	485	273	273	151	260	260
Pferdesportverband	1984	34	18	50	27	34	34	44	35	31
L.R.C.C.A. (Mini Racing)	1980	215	253	263	260	209	209	208	208	209
Radfahrerverband	1950	52	134	78	85	101	101	73	76	*
Rodelclub Triesenberg	1958	500	620	760	565	623	623	525	480	328
Schützenverband	1972	72	227	350	370	485	485	467	540	557
Schwimmverband	1981	78	48	16	.	.	.	.	.	.
Skiverband	1936	1 910	1 900	2 398	2 452	2 157	2 157	2 255	2 109	2 204
Snowboard Association	1994	.	.	85	20	3	1	-	-	*

&gt;&gt;

>>

Verein/Verband	Gründungsjahr	Mitgliederbestand								
		1980	1990	2000	2010	2017	2018	2019	2020	2021
Special Olympics		.	.	.	.	116	105	114	*	*
Sportkeglerverband	1956	90	107	76	57	42	42	41	38	37
Squashrackets-Club Vaduz	1984	.	193	123	120	102	102	81	86	90
Tanzsportverband	1983	82	165	158	245	295	295	267	289	235
Tauchclub bubbles	1971	25	80	115	125	137	137	135	138	140
Tennisverband	1969	1 708	2 510	2 340	1 806	1 823	1 823	1 763	1 763	1 739
Tischtennisverband	1980	126	129	130	120	141	141	78	132	140
Triathlon-Verband	1993	.	.	50	50	33	33	30	30	50
Turnverband	1936	1 122	1 361	1 464	1 460	1 196	1 196	1 247	1 268	1 268
Unihockey Club, Schaan	1987	.	65	78	120	80	80	56	47	46
Volleyballverband	1974	476	210	350	450	250	250	223	273	283
Wassersportverband	1985	.	192	141	160	113	113	134	129	161
Wildwasserclub, Schaan	1987	.	*	66	53	49	49	40	54	39

Quelle: LOC Liechtenstein Olympic Committee

T\_7.3\_05

**Erläuterungen zur Tabelle:**

Budoverband: Ab 2008 Judoverband und Martial Arts

Kneippverein: Mitgliederbestand nur nach Familien

Motorradverband, Schwimmverband: Gründung des Dachverbandes 1982 bzw. 1981

Pfadfinderinnen und Pfadfinder: Bis 1990 zum Teil mit Doppelzählungen

AMTC Auto-Motorrad-Touringclub: Wurde per 30.09.2018 aufgelöst.

## Sport

Beiträge des Staates nach Beitragsart, 2000–2021

Jahr	Total	Schulsport	Jugend und Sport	Breitensport	Leistungs- und Spitzensport	Dopingprävention	Dachorganisation der Sportverbände (LOSV) Olympiade	Andere Ausgaben
	in CHF							
2000	2 614 003	28 080	505 422	799 839	576 600	-	690 517	13 545
2001	2 942 362	29 221	553 258	1 036 791	526 713	14 502	772 757	9 120
2002	3 135 519	21 027	568 518	1 099 134	607 375	11 718	816 826	10 921
2003	3 266 957	30 295	543 005	1 062 135	626 398	13 181	968 033	23 910
2004	3 179 417	34 638	599 784	1 107 858	646 567	10 145	763 764	16 661
2005	3 316 823	28 764	598 940	1 160 627	620 153	21 063	882 874	4 402
2006	3 243 440	37 437	570 193	1 197 794	560 414	25 005	841 668	10 929
2007	3 593 949	57 160	692 554	1 041 631	841 543	34 119	906 327	20 615
2008	3 916 131	70 908	687 870	1 314 897	844 543	42 415	819 550	135 948
2009	4 575 221	46 904	647 756	1 555 215	1 071 291	50 849	1 154 480	48 726
2010	4 321 235	41 453	725 078	1 441 781	905 708	51 601	1 117 157	38 457
2011	4 307 364	51 132	702 106	1 476 543	1 001 495	45 655	1 016 110	14 323
2012	4 120 141	84 356	719 690	1 445 632	868 663	52 890	942 534	6 376
2013	3 959 036	37 944	687 989	1 263 197	869 784	49 218	1 027 478	13 426
2014	3 841 298	49 976	797 671	1 221 725	819 938	44 857	901 939	5 192
2015	4 144 933	23 928	735 567	1 325 545	959 251	52 977	1 042 949	4 690
2016	3 846 235	50 905	850 413	1 099 080	829 529	53 496	957 739	5 072
2017	3 845 520	26 601	863 855	1 102 303	831 352	50 484	966 470	4 456
2018	3 835 358	24 478	817 165	1 055 242	877 232	54 760	1 000 745	5 736
	Total	Jugend und Sport	Förderung Breiten- und Behindertensport	Weitere Sportförderung (Land)	Verbandsorganisierte Sportförderung (LOC)	Sockelbeitrag (LOC)	Dopingprävention	
2019	4 158 873	749 351	370 587	276 935	1 790 000	920 000	52 000	
2020	4 125 533	835 644	339 715	199 304	1 790 000	920 000	40 870	
2021	4 121 273	803 731	335 824	219 718	1 790 000	920 000	52 000	

Quelle: Stabsstelle für Sport

T\_7.3\_07

### Erläuterung:

Ab 2019: Neue Strukturen der Budgetaufteilung





## 8 ÖFFENTLICHE FINANZEN

### 8.1 Staatsfinanzen

- Landeshaushalt
- Gemeindehaushalte
- Sektor Staat

### 8.2 Steuer- und Fiskaleinnahmen

- Steuereinnahmen
- Fiskaleinnahmen



## 8 ÖFFENTLICHE FINANZEN

### Mittelzunahme in der Gesamtrechnung des Landes

Die Gesamtrechnung des Landeshaushalts schloss 2021 mit einer Mittelzunahme von CHF 228 Mio. Im Vorjahr hatte die Mittelzunahme in der Landesrechnung noch CHF 315 Mio. betragen. Die Mittelzunahme des Jahres 2021 ist sowohl auf ein positives Ergebnis der betrieblichen Tätigkeit als auch ein gutes Finanzergebnis zurückzuführen.

### Laufender Aufwand des Landes sinkt nach Pandemie

Der laufende Aufwand der Landesrechnung 2021 sank gegenüber dem Vorjahr deutlich. Er nahm um 20.0% auf CHF 857 Mio. ab. Der Aufwand des Vorjahres war dabei durch die Massnahmen zur Bekämpfung der COVID-19-Pandemie geprägt. Mit einem Umfang von CHF 384 Mio. stellten die laufenden Beiträge die wichtigste Aufwandart dar. Sie nahmen gegenüber dem Vorjahr um 31.0% ab. An zweiter Stelle folgte der Personalaufwand mit CHF 238 Mio. (+5.2%). Die Finanzaufweisungen des Landes an die Gemeinden verringerten sich um 26.5% auf CHF 103 Mio. Der Sachaufwand stieg um 7.7% auf CHF 99 Mio.

### Laufender Ertrag des Landes zurück auf Niveau von 2019

Die Landesrechnung 2021 wies laufende Erträge in der Höhe von CHF 1082 Mio. aus. Gegenüber dem Vorjahr nahmen sie um 21.4% ab. Die Abnahme der laufenden Erträge ist insbesondere auf einmaligen Sonderanfall der Ertragssteuer von rund 300 Mio. im Vorjahr zurückzuführen. Die Steuern und Abgaben fielen dadurch 2021 mit CHF 820 Mio. wieder ähnlich aus wie 2019. Die Vermögenserträge nahmen hingegen um 5.2% zu. Sie beliefen sich im Jahr 2021 auf CHF 188 Mio.

### Gemeinden erzielen Überschuss in der Gesamtrechnung

Die Gemeinden erzielten in der Gesamtrechnung 2021 insgesamt einen Überschuss in der Höhe von CHF 51.7 Mio. Am höchsten fiel der Überschuss in der Gemeinde Schaan mit CHF 28.9 Mio. aus. An zweiter Stelle folgte die Gemeinde Vaduz mit einem Plus von CHF 17.4 Mio. Daneben verzeichneten auch die Gemeinden Eschen, Gamprin, Ruggell, Triesenberg, Schellenberg und Planken einen Überschuss. Die übrigen drei Gemeinden wiesen 2021 ein Defizit auf.

### Vermögens- und Erwerbsteuer wichtigste Steuerart

Mit Einnahmen von CHF 279 Mio. war die Vermögens- und Erwerbsteuer der natürlichen Personen mit im Jahr 2021 die ergebnisreichste Steuerart (+2.8%). An zweiter Stelle lag Ertragssteuer der Unternehmen mit Erträgen von CHF 241 Mio. Gegenüber dem Vorjahr hatten sich die Einnahmen aus der Ertragssteuer aufgrund eines Sonderanfalls im Vorjahr mehr als halbiert (-57.4%). An dritter Stelle folgte die Mehrwertsteuer mit CHF 226 Mio. (+2.7%).

### Anteile der wichtigsten Steuerarten, 2021

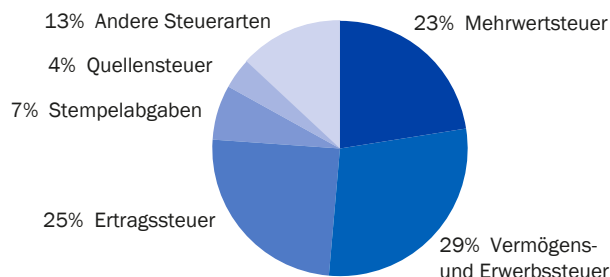

Quelle: Steuerstatistik

A\_8.0\_01

## METHODEN UND DATENQUELLEN

### Steuerstatistik

Mit der Steuerstatistik wird in systematisierter Form ein breites Spektrum von Hintergrundinformationen zur grössten Einnahmenkomponente der öffentlichen Haushalte Liechtensteins bereitgestellt. Sie informiert auch über die Steuerbelastung der natürlichen und juristischen Personen sowie über die Vermögens- und Erverbsverteilung von Personen und Haushalten. Wesentliche Datenquellen für die Erstellung der Steuerstatistik sind die Datenbanken der Steuerverwaltung. Die Stabsstelle Finanzen stellt verschiedene Angaben aus den Gemeinderechnungen zur Verfügung.

### Finanzstatistik

Die Finanzstatistik gibt eine Gesamtsicht zu den öffentlichen Finanzen von Land, Gemeinden und Sozialversicherungen. Die Darstellung der öffentlichen Finanzen Liechtensteins gemäss internationalem Standard erlaubt es, die Finanzlage des Sektors Staat in Liechtenstein mit anderen Ländern zu vergleichen. Die liechtensteinische Finanzstatistik orientiert sich dabei am europäischen ESGV-Standard der Volkswirtschaftlichen Gesamtrechnungen.

## GLOSSAR

Besondere Gesellschaftssteuern	Das bis 2010 gültige Steuergesetz kannte die Besondere Gesellschaftsteuer. Zu den Besonderen Gesellschaftssteuern zählten die Besteuerung der Holdinggesellschaften und Sitzunternehmen sowie der Eigenversicherungen (Captives). Die gesetzlichen Bestimmungen zu den Besonderen Gesellschaftssteuern wurden mit dem neuen Steuergesetz, LGBl. 2010 Nr. 340, grundsätzlich aufgehoben.
COFOG	Die Staatsausgaben werden in der Finanzstatistik in zehn Hauptabteilungen gemäss der COFOG-Klassifikation unterteilt. Die Nomenklatur für Staatsausgaben nach Funktionen, die «Classification of the Functions of Government» (COFOG), wurde von der Organisation für wirtschaftliche Zusammenarbeit und Entwicklung (OECD) entwickelt und vom Statistischen Dienst der Vereinten Nationen (United Nations Statistics Division) herausgegeben. Die COFOG-Hauptabteilung «02 Verteidigung» ist für die liechtensteinische Finanzstatistik nicht von Relevanz.
Couponsteuer	Das bis 2010 gültige Steuergesetz kannte die Couponsteuer. Die Couponsteuer wurde auf den Coupons (Ausschüttungen) der von einem Inländer ausgegebenen Wertpapiere und der ihnen gleichgestellten Urkunden erhoben. Es handelte sich bei diesen Wertpapieren insbesondere um Anleihenobligationen, Kassenobligationen, Schuldbriefe, Aktien und Partizipationsscheine. Der Steuersatz betrug 4%. Die gesetzlichen Bestimmungen zur Couponsteuer wurden mit dem neuen Steuergesetz per 1. Januar 2011 aufgehoben. Bis Ende 2015 fanden diese Bestimmungen jedoch auf Ausschüttungen aus Altreserven weiterhin Anwendung. Für die Jahre 2011 und 2012 galt dabei ein reduzierter Steuersatz von 2%; für 2013 bis Dezember 2014 betrug der Steuersatz wieder 4%; ab Dezember 2014 bis Ende 2015 betrug der Steuersatz 2.5%.
Deckungsgrad der Verbindlichkeiten	Prozentuales Verhältnis zwischen dem Finanzvermögen und dem eingesetzten Fremdkapital.
Ertragssteuer	Juristische Personen unterliegen seit dem 1. Juli 2011 den neuen Bestimmungen zur Ertragssteuer. Die Ertragssteuer bemisst sich nach dem steuerpflichtigen Reinertrag. Der Ertragssteuersatz beträgt 12.5% des steuerpflichtigen Reinertrags. Die Mindestertragssteuer beläuft sich auf CHF 1 800. Bis zum 30. Juni 2011 unterlagen die juristischen Personen der Kapital- und Ertragssteuer mit einem Ertragssteuersatz zwischen 7.5% und 20% und einem Kapitalsteuersatz von 2 Promille.
Fiskaleinnahmen	Die Fiskaleinnahmen setzen sich zusammen aus den Steuereinnahmen und den obligatorischen Sozialversicherungsbeiträgen.

## GLOSSAR

Finanzierungsüberschuss	Überschuss der Gesamtrechnung.
Gesamteinnahmen	Liquiditätswirksamer Ertrag der laufenden Rechnung plus investive Einnahmen.
Grundstücksgewinnsteuer	Mit der Grundstücksgewinnsteuer wird der Gewinn besteuert, der bei einer Veräusserung von im Land gelegenen Grundstücken erzielt wird. Als Grundstücksgewinn gilt der Betrag, um den der Veräusserungserlös die Anlagekosten übersteigt. Der Steuersatz orientiert sich am Erwerbssteuersatz und hängt in seiner Höhe u. a. von der Zeitdauer ab, während der Veräusserer das Grundstück in seinem Eigentum hatte.
Kapitalsteuer	Der Kapitalsteuer unterlagen bis zum 30. Juni 2011 juristische Personen, die im Land ein nach kaufmännischer Art geführtes Gewerbe betreiben. Die Kapitalsteuer belief sich auf 2 Promille des Eigenkapitals.
Mehrwertsteuer	Die Mehrwertsteuer wird auf den Umsätzen im Inland und auf den Einfuhren von Gegenständen erhoben. Liechtenstein hat auf der Basis eines Staatsvertrags das schweizerische Mehrwertsteuerrecht übernommen und bildet gemeinsam mit der Schweiz das Mehrwertsteuerinland. Die Mehrwertsteuereinnahmen Liechtensteins setzen sich aus einem Anteil am gemeinsamen Mehrwertsteuerpool Schweiz-Liechtenstein und den in Liechtenstein eingehobenen Mehrwertsteuern bestimmter Wirtschaftszweige zusammen.
Motorfahrzeugsteuer	Auf Motorfahrzeugen, die zum Verkehr auf öffentlichen Strassen benützt werden, ist die Motorfahrzeugsteuer zu entrichten. Personenwagen, Lieferwagen, Kleinbusse, Lastwagen, Gesellschaftswagen und ähnliche Fahrzeuge werden nach Gewicht besteuert, bei Motorrädern erfolgt die Steuerbemessung nach Hubraum.
Nachlass- und Erbanfallsteuer	Durch die Nachlasssteuer wurden die im Land fällig gewordenen Verlassenschaften besteuert. Die Erbanfallsteuer erfasste den im Land sich vollziehenden Vermögenserwerb von Todes wegen. Die Nachlass- und Erbanfallsteuer wurde per 1. Januar 2011 aufgehoben.
Obligatorische Sozialversicherungsbeiträge	Zu den Beiträgen an öffentlich-rechtliche Sozialversicherungen zählen die Arbeitgeber- und Arbeitnehmerbeiträge an die Alters- und Hinterlassenenversicherung (AHV), die Invalidenversicherung (IV), die Familienausgleichskasse (FAK) und die Arbeitslosenversicherung (ALV).
Quellensteuer der Zupendler	Die österreichischen Zupendler und Zupendlerinnen haben aufgrund des Doppelbesteuerungsabkommens vom 5. November 1969 eine Quellensteuer von 4% der Einkünfte aus unselbständiger Arbeit zu entrichten.

## GLOSSAR

Schenkungssteuer	Durch die Schenkungssteuer wurde der im Land sich vollziehende Vermögenserwerb durch Schenkung unter Lebenden besteuert. Der Steuersatz der Schenkungssteuer entsprach dem Steuersatz der Erbanfallsteuer. Die Schenkungssteuer wurde per 1. Januar 2011 aufgehoben.
Selbstfinanzierungsgrad	Prozentuales Verhältnis zwischen den Nettoinvestitionen (Investitionsausgaben abzüglich Investitionseinnahmen) und den Selbstfinanzierungsmitteln (Ertragsüberschuss aus der laufenden Rechnung plus Abschreibungen auf das Verwaltungsvermögen).
Stempelabgaben	Gestützt auf den Zollvertrag zwischen der Schweiz und Liechtenstein hat Liechtenstein das schweizerische Stempelrecht übernommen. Die eidgenössischen Stempelabgaben setzen sich aus der Emissionsabgabe bei der Ausgabe von inländischen Wertpapieren, der Effektenumsatzabgabe auf den Umsatz bestimmter in- und ausländischer Wertpapiere und der Abgabe auf Versicherungsprämien zusammen.
Steuer ausländischer Versicherer	Im Lande tätige ausländische Versicherungsgesellschaften entrichteten bis Ende 2010 anstelle der Kapital- und Ertragssteuer eine Steuer von 1% auf die Prämieinnahmen aus Lebens- oder Rentenversicherungen und von 2% auf alle übrigen Prämieinnahmen. Die Steuer ausländischer Versicherer wurde per 1. Januar 2011 aufgehoben.
Steuereinnahmen	Zu den Steuereinnahmen zählen alle während eines Rechnungsjahres verbuchten Steuern. Zur Abgrenzung der Steuern von anderen öffentlichen Abgaben wird grundsätzlich die Definition herangezogen, wie sie im Europäischen System Volkswirtschaftlicher Gesamtrechnungen (ESVG 2010) festgelegt ist. Die obligatorischen Sozialversicherungsbeiträge fallen unter den englischen Begriff „taxes“, sie werden hier jedoch nicht zu den Steuereinnahmen, sondern zu den Fiskaleinnahmen gezählt. Die Steuereinnahmen sind eine Teilmenge der Fiskaleinnahmen.
Vermögens- und Erwerbssteuer	Der Vermögens- und Erwerbssteuer unterliegen natürliche Personen mit ihrem gesamten Vermögen und ihrem gesamten Erwerb unbeschränkt, wenn sie Wohnsitz oder gewöhnlichen Aufenthalt im Inland haben. Natürliche Personen, die nicht im Inland wohnen, sind mit ihrem inländischen Vermögen und ihrem inländischen Erwerb beschränkt steuerpflichtig. Für die Berechnung der Vermögens- und Erwerbssteuer wird das Vermögen seit dem 1. Januar 2011 mit einem rechnerischen Zinssatz von 4% in einen Sollertrag umgerechnet und zum Erwerb dazugezählt. Vom ermittelten steuerpflichtigen Erwerb wird ein Grundfreibetrag abgezogen. Der Erwerbssteuersatz beläuft sich auf 1% bis 8% des Erwerbs nach Abzug des Freibetrags. Zur Landessteuer wird der Gemeindesteuerzuschlag von 150% bis 250% hinzugerechnet.





## 8.1 Staatsfinanzen

- Landeshaushalt
- Gemeindehaushalte
- Sektor Staat

---

### „kurz & bündig“

#### Landeshaushalt 2021:

Laufender Aufwand CHF 857 Mio.

Laufender Ertrag CHF 1 082 Mio.

Nettoinvestitionen CHF 26 Mio.

#### Gemeindehaushalte 2021:

Laufender Aufwand CHF 274 Mio.

Laufender Ertrag CHF 345 Mio.

Nettoinvestitionen CHF 58 Mio.

#### Sektor Staat 2020:

Überschuss CHF 445.5 Mio.

Konsolidierte Einnahmen CHF 2.0 Mrd.

Konsolidierte Ausgaben CHF 1.5 Mrd.

Reinvermögen CHF 9.4 Mrd.

## Laufender Aufwand des Landes nach Aufgabenbereich, 2021

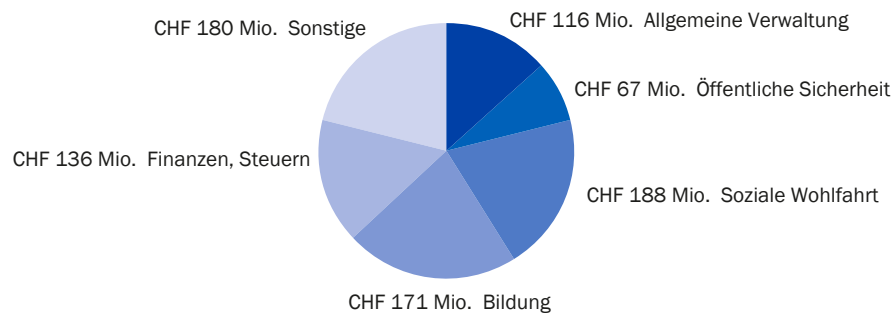

Quelle: Landeskasse

A\_8.1\_01

## Landeshaushalt

Gesamtrechnung, 2010–2021

Jahr	Erfolgsrechnung						Abschreibungen/ Wertberichtigungen Verwaltungs- vermögen	Investitionsrechnung			Ergebnis der Gesamt- rechnung
	Betrieblicher Ertrag	Betrieb- licher Aufwand	Ergebnis aus be- trieblicher Tätigkeit	Finanz- ergebnis	Ausseror- dentliches Ergebnis	Ergebnis der Erfolgs- rechnung		Brutto- investitionen	Investive Einnahmen	Netto- investitionen	
	(a)	(b)	(c=a-b)	(d)	(e)	(f = c+d+e)	(g)	(h)	(i)	(j = h-i)	(k = f+g-j)
	in Mio. CHF										
2010	828.5	951.3	-122.8	112.5	0.0	-10.3	68.8	77.3	19.1	58.2	0.3
2011	789.1	922.8	-133.7	-9.0	-12.7	-155.3	42.4	55.0	45.0	10.0	-123.0
2012	882.4	896.1	-13.7	104.9	-221.0	-129.7	45.5	55.2	19.2	35.9	-120.2
2013	651.2	870.9	-219.7	134.1	0.0	-85.6	42.5	39.3	17.8	21.5	-64.6
2014	711.6	783.8	-72.1	132.1	5.4	65.4	36.9	118.2	21.9	96.2	6.1
2015	806.3	778.1	28.2	11.1	-	39.3	41.2	40.7	18.3	22.4	58.1
2016	797.5	792.6	4.9	86.7	-	91.7	37.4	31.0	17.6	13.4	115.7
2017	799.9	789.0	10.9	159.6	-	170.5	35.6	32.4	16.6	15.7	190.3
2018	854.4	793.1	61.4	-8.4	-	52.9	38.8	34.7	16.1	18.6	73.2
2019	888.6	788.8	99.8	227.9	-	327.7	31.5	47.4	15.3	32.0	327.2
2020	1 205.5	1 047.2	158.3	146.0	-	304.3	30.1	37.6	17.9	19.7	314.7
2021	902.3	856.3	46.1	178.3	-	224.4	29.5	41.8	16.0	25.8	228.0

Quelle: Landeskasse

T\_8.1\_14

## Erläuterungen zur Tabelle:

Mit dem Gesetz über den Finanzhaushalt des Staates vom 20. Oktober 2010 (LGBl. 2010 Nr. 373) wurde die Rechnungslegung des Landes geändert und in zwei Etappen in den Rechnungsjahren 2011 und 2012 angepasst. Die erste Etappe enthielt Änderungen betreffend Inhalt und Darstellung der Landesrechnung sowie Änderungen bei der Rechnungslegung. In der zweiten Etappe wurde der Bereich Mobilien und immaterielle Anlagegüter der Anlagenbuchhaltung umgestellt, was zu einer Nettoaufwertung der Bilanz führte. In der Tabelle finden sich für das Jahr 2011 die angepassten Vorjahreswerte aus der Landesrechnung 2012. Betrieblicher Aufwand (b): Inklusive Abschreibungen Finanz- und Verwaltungsvermögen

## Landeshaushalt

## Aufwand der laufenden Rechnung nach Aufwandart, 1994–2021

Jahr	Total Aufwand	Personal-aufwand	Sachauf-wand	Laufende Beiträge	Finanzzu-weisungen	Aufwand Vermö-gensverwaltung	Einlagen in Spezial-finanzierungen	Abschreibungen auf Finanzvermögen	Abschreibungen auf Verwaltungsvermögen
in Mio. CHF									
1994	488.2	89.6	77.6	147.4	73.9	5.7	51.5	-2.9	45.4
1995	517.0	93.9	80.7	150.3	84.2	5.5	53.2	-2.1	51.3
1996	553.6	99.6	87.4	163.6	96.1	4.6	54.5	-0.7	48.5
1997	577.8	104.6	89.5	171.3	96.7	4.0	53.1	4.5	54.1
1998	570.9	109.3	92.4	187.1	108.9	8.5	2.8	-0.4	62.2
1999	630.9	114.9	84.9	202.7	127.2	7.6	2.8	40.5	50.3
2000	658.8	107.9	73.0	245.7	159.8	8.2	0.5	2.9	60.9
2001	769.0	122.2	77.4	271.3	160.7	6.9	0.3	70.1	60.2
2002	823.4	136.2	74.7	289.4	149.4	6.0	0.2	103.5	64.1
2003	745.2	142.2	76.9	312.0	118.7	4.0	0.4	22.4	68.6
2004	780.7	147.3	75.5	330.4	135.5	4.4	0.3	12.9	74.4
2005	819.0	148.6	73.8	339.8	142.2	4.7	0.4	23.7	85.8
2006	839.2	147.1	76.3	348.4	155.8	5.2	0.3	39.3	66.8
2007	922.8	187.5	85.4	323.9	175.8	6.2	0.3	73.8	69.8
2008	1 229.6	196.2	98.2	350.9	171.4	6.9	0.3	334.4	71.3
2009	1 060.5	212.1	104.8	382.5	162.4	6.0	0.4	119.1	73.2
2010	1 125.0	219.5	96.3	405.5	159.7	6.0	0.4	165.3	72.4
2011	1 267.2	220.3	91.7	404.8	154.8	5.8	0.3	338.1	51.3
2012	1 219.5	224.3	100.0	397.9	126.0	4.5	0.4	321.0	45.5
2013	878.2	223.9	81.8	395.8	125.7	4.0	0.4	4.3	42.5
2014	784.3	204.7	75.1	364.1	101.2	0.2	0.4	1.7	36.9
2015	788.2	205.3	76.4	340.5	113.4	0.3	0.3	10.8	41.2
2016	792.9	209.7	78.7	347.7	116.9	0.2	0.3	2.3	37.1
2017	789.6	211.1	76.0	351.7	113.4	0.3	0.4	1.5	35.2
2018	793.4	213.8	81.5	340.7	116.9	0.3	0.3	1.5	38.5
2019	794.1	218.3	86.3	340.9	110.6	0.5	0.5	5.4	31.5
2020	1 072.6	226.2	92.0	556.6	140.7	0.8	0.4	25.7	30.1
2021	857.3	238.0	99.1	384.2	103.5	0.6	0.4	2.0	29.5

Quelle: Landeskasse

T\_8.1\_06

**Erläuterungen zur Tabelle:**

Aufwand Vermögensverwaltung: Inkl. Zinsaufwand. Die Verwaltungskosten für die Poolanlagen sind bis 2012 enthalten, ab 2013 sind diese in der Laufenden Rechnung als Ertragsminderung gebucht.

Einlagen in Spezialfinanzierungen: Inkl. Interne Verrechnungen

Abschreibungen auf Finanzvermögen: Inkl. Kursverluste auf Vermögensanlagen

Ab 2011 kamen neue Bestimmungen zur Rechnungslegung zur Anwendung. Zusätzlich erfolgte im Jahr 2012 in der Erfolgsrechnung 2011 ein weiteres Restatement. Der Aufwand nach Aufwandart 2011 zeigt jedoch die Werte vor der Neuberechnung.

Abschreibungen auf Finanzvermögen 2012: Inkl. Rückstellung für Deckungslücke Pensionsversicherung CHF 221 Mio.

Abschreibungen auf Finanzvermögen 2014: Inkl. Auflösung Rückstellung für Deckungslücke Pensionsversicherung CHF 5.4 Mio.

## Landeshaushalt

Ertrag der laufenden Rechnung nach Ertragsart, 1994–2021

Jahr	Total Ertrag	Steuern und Abgaben	Vermögenserträge	Entgelte	Rückerstattungen	Entnahme aus Spezialfinanzierungen
in Mio. CHF						
1994	505.2	311.4	35.7	100.2	9.9	47.9
1995	546.1	363.3	45.1	101.3	10.2	26.2
1996	597.3	405.8	50.7	102.0	10.8	27.9
1997	628.7	433.5	54.5	97.0	11.3	32.4
1998	852.3	491.9	241.0	103.6	12.2	3.6
1999	947.8	539.5	333.1	58.3	14.1	2.8
2000	1 115.9	666.7	391.9	43.0	14.0	0.3
2001	825.9	690.2	79.9	40.3	15.0	0.5
2002	776.9	641.7	77.9	41.6	15.5	0.2
2003	793.9	598.9	137.7	40.5	16.6	0.3
2004	769.0	591.9	116.2	40.3	20.2	0.3
2005	858.0	635.0	160.1	42.5	20.0	0.3
2006	1 206.8	687.1	463.0	37.4	19.2	0.3
2007	992.3	764.8	167.4	40.1	19.7	0.3
2008	1 103.0	814.1	227.8	40.6	19.9	0.7
2009	1 119.7	728.1	325.7	42.6	22.9	0.4
2010	1 095.3	750.4	274.6	43.1	26.9	0.3
2011	1 107.5	720.1	322.5	38.3	26.2	0.3
2012	1 089.7	806.2	215.1	41.3	26.8	0.2
2013	792.6	572.4	151.8	41.4	26.8	0.2
2014	849.7	633.1	148.6	40.8	26.9	0.2
2015	827.4	738.1	27.2	34.2	27.7	0.2
2016	884.6	726.8	95.2	34.0	28.4	0.2
2017	960.0	732.7	165.7	32.4	29.1	0.2
2018	846.3	782.8	-1.7	34.7	30.2	0.3
2019	1 121.8	817.3	237.7	35.6	31.1	0.2
2020	1 376.9	1 127.0	178.5	39.1	32.0	0.2
2021	1 081.6	819.5	187.7	41.0	33.1	0.2

Quelle: Landeskasse

T\_8.1\_10

### Erläuterungen zur Tabelle:

Entnahme aus Spezialfinanzierungen: Inkl. interne Verrechnungen

Jahr 1998: Vermögenserträge inkl. CHF 173.6 Mio. aus Verkauf von Aktien der Liechtensteinischen Landesbank AG

Jahr 1999: Vermögenserträge inkl. CHF 254.9 Mio. aus Verkauf von Aktien der Liechtensteinischen Landesbank AG

Jahr 2000: Vermögenserträge inkl. CHF 286.9 Mio. aus Verkauf von Aktien der Liechtensteinischen Landesbank AG

Jahr 2006: Vermögenserträge inkl. CHF 365.9 Mio. aus Verkauf von Aktien der Liechtensteinischen Landesbank AG

## Gemeindehaushalte

Details nach Gemeinde, 2021

	Landes- total	Vaduz	Triesen	Balzers	Triesen- berg	Schaan	Planken	Eschen	Mauren	Gamprin	Ruggell	Schellen- berg
in Tsd. CHF												
<b>Laufende Rechnung</b>												
<b>Aufwand der laufenden Rechnung</b>	<b>273 634</b>	<b>57 986</b>	<b>29 040</b>	<b>27 085</b>	<b>21 198</b>	<b>48 049</b>	<b>4 867</b>	<b>23 721</b>	<b>22 232</b>	<b>14 202</b>	<b>16 984</b>	<b>8 269</b>
Personalaufwand	59 786	11 518	6 447	6 142	4 929	9 502	994	6 314	5 107	3 077	3 768	1 989
Sachaufwand	90 144	20 058	9 290	8 084	8 330	13 966	2 529	6 639	6 886	4 796	6 657	2 907
Passivzinsen	438	-10	0	76	32	326	2	0	12	0	0	0
Abschreibungen	48 411	11 976	3 305	4 440	3 478	11 902	442	3 600	2 803	2 947	2 346	1 171
Eigene Beiträge	69 109	13 556	8 070	7 346	4 429	11 076	900	7 158	6 957	3 382	4 139	2 097
Sonstige Aufwände	846	27	258	4	-	58	-	-	320	-	73	105
Interne Verrechnungen	4 899	860	1 670	994	-	1 220	-	9	147	-	-	-
<b>Ertrag der laufenden Rechnung</b>	<b>345 340</b>	<b>86 062</b>	<b>29 688</b>	<b>28 500</b>	<b>21 575</b>	<b>79 932</b>	<b>4 867</b>	<b>27 945</b>	<b>25 565</b>	<b>15 457</b>	<b>16 967</b>	<b>8 785</b>
Steuern	218 290	58 828	20 061	17 404	7 887	61 046	1 952	14 645	14 610	8 592	11 146	2 117
Regalien und Konzessionen	3 103	1 422	347	248	423	81	-	5	555	11	3	8
Vermögenserträge	39 950	18 685	1 113	2 799	2 734	8 738	172	1 506	1 958	1 084	922	239
Entgelte	31 242	5 694	2 865	2 651	2 208	8 547	227	3 961	1 315	1 907	1 297	569
Finanzausgleich	45 286	-	3 156	4 305	8 067	-	2 449	7 517	6 980	3 429	3 550	5 833
Sonstige Erträge	2 430	609	476	99	80	300	66	301	-	434	48	18
Interne Verrechnungen	5 039	824	1 670	994	176	1 220	-	9	147	-	-	-
Überschuss/ Defizit der lfd. Rechnung (+/-)	71 707	28 075	647	1 414	377	31 883	0	4 224	3 333	1 255	-17	516
<b>Investitionsrechnung</b>												
<b>Ausgaben der Investitionsrechnung</b>	<b>64 488</b>	<b>20 047</b>	<b>7 237</b>	<b>5 753</b>	<b>1 840</b>	<b>15 772</b>	<b>87</b>	<b>3 698</b>	<b>6 971</b>	<b>1 272</b>	<b>835</b>	<b>977</b>
Grundstücke	129	26	-	-	-	-	35	-	54	-	-	14
Tiefbauten	26 332	9 472	1 343	3 409	1 618	7 194	3	1 954	210	412	65	653
Hochbauten	23 557	7 781	5 126	1 001	-	3 330	-	582	5 738	-	-	-
Möbilien, Maschinen, Fahrzeuge	3 734	604	555	747	106	577	29	182	88	492	262	91
Darlehen und Beteiligungen	1 112	141	-	-	-	141	-	-	829	-	-	-
Investitionsbeiträge	9 226	2 023	213	199	115	4 530	20	980	52	367	508	219
Raumplanung, Baulandumlegung	398	-	-	398	-	-	-	-	-	-	-	-
Sonstige Investitionsausgaben	-	-	-	-	-	-	-	-	-	-	-	-
<b>Einnahmen der Investitionsrechnung</b>	<b>6 546</b>	<b>1 471</b>	<b>748</b>	<b>6</b>	<b>184</b>	<b>2 543</b>	<b>-</b>	<b>272</b>	<b>-</b>	<b>1 053</b>	<b>-</b>	<b>270</b>
Landessubventionen	737	154	583	-	-	-	-	-	-	-	-	-
Investitionsbeiträge anderer Gemeinden	217	-	-	-	-	-	-	14	-	197	-	7
Sonstige Investitionseinnahmen	5 591	1 317	165	6	184	2 543	-	258	-	856	-	263
<b>Defizit der Investitionsrechnung (-)</b>	<b>-57 942</b>	<b>-18 576</b>	<b>-6 489</b>	<b>-5 747</b>	<b>-1 656</b>	<b>-13 229</b>	<b>-87</b>	<b>-3 426</b>	<b>-6 971</b>	<b>-219</b>	<b>-835</b>	<b>-707</b>
Überschuss/ Defizit der Gesamtrechnung (+/-)	51 708	17 400	-2 749	-1 002	963	28 882	251	3 667	-976	3 098	1 312	862
<b>Vermögensrechnung</b>												
<b>Aktiven der Vermögensrechnung</b>	<b>2 142 781</b>	<b>803 674</b>	<b>175 197</b>	<b>143 323</b>	<b>97 862</b>	<b>448 945</b>	<b>28 151</b>	<b>121 909</b>	<b>107 868</b>	<b>98 315</b>	<b>69 276</b>	<b>48 260</b>
Finanzvermögen	1 388 023	583 249	80 701	64 504	42 529	340 479	21 088	66 826	55 776	56 442	41 423	35 006
Verwaltungsvermögen	754 758	220 425	94 497	78 819	55 333	108 466	7 064	55 083	52 092	41 873	27 853	13 254
<b>Passiven der Vermögensrechnung</b>	<b>2 142 781</b>	<b>803 674</b>	<b>175 197</b>	<b>143 323</b>	<b>97 862</b>	<b>448 945</b>	<b>28 151</b>	<b>121 909</b>	<b>107 868</b>	<b>98 315</b>	<b>69 276</b>	<b>48 260</b>
Fremdkapital	90 283	23 918	9 028	10 114	9 933	13 188	1 599	6 670	7 068	2 414	4 985	1 366
Eigenkapital	1 980 791	751 681	165 522	131 795	87 552	403 874	26 552	111 016	97 468	94 646	64 308	46 378
Überschuss/ Defizit der lfd. Rechnung (+/-)	71 707	28 075	647	1 414	377	31 883	0	4 224	3 333	1 255	-17	516

## Einnahmen und Ausgaben Staat

nach Art, 2016–2020

In Mio. CHF	2016	2017	2018	2019	2020	Fünfjahresmittel
<b>Einnahmen</b>	<b>1 688.7</b>	<b>1 711.7</b>	<b>1 751.0</b>	<b>1 816.8</b>	<b>2 329.1</b>	<b>1 859.5</b>
Steuern	864.0	874.4	923.5	970.3	1 272.1	980.9
Indirekte Steuern	335.1	341.2	362.3	392.6	382.0	362.6
Direkte Steuern	528.9	533.2	561.2	577.7	890.1	618.2
Kapitalsteuern	*	*	*	*	*	
Sozialbeiträge	374.4	371.6	391.3	416.9	421.1	395.1
Verkäufe	116.2	119.8	123.4	124.3	137.0	124.1
Sonstige laufende Einnahmen	331.3	345.1	311.2	303.1	497.9	357.7
Vermögenstransfereinnahmen	2.8	0.7	1.6	2.2	1.0	1.7
<b>Ausgaben</b>	<b>1 492.6</b>	<b>1 523.0</b>	<b>1 551.3</b>	<b>1 572.4</b>	<b>1 883.6</b>	<b>1 604.6</b>
Vorleistungen	204.7	216.8	226.7	235.8	240.3	224.9
Arbeitnehmerentgelt	319.4	323.2	333.6	337.5	353.9	333.5
Zinsen	0.5	0.3	1.0	1.1	1.1	0.8
Subventionen	55.1	55.2	55.3	51.7	78.5	59.2
Sozialleistungen	476.7	490.3	505.9	513.6	600.8	517.5
Sonstige laufende Ausgaben	330.4	324.4	304.3	301.4	491.4	350.4
Vermögenstransferausgaben	18.0	26.6	27.4	19.3	19.4	22.1
Investitionsausgaben	87.8	86.3	97.1	111.9	98.2	96.3
<b>Finanzierungssaldo (+)/(-)</b>	<b>196.1</b>	<b>188.7</b>	<b>199.7</b>	<b>244.4</b>	<b>445.5</b>	<b>254.9</b>
<b>Konsolidierte Einnahmen</b>	<b>1 471.3</b>	<b>1 494.0</b>	<b>1 562.0</b>	<b>1 631.8</b>	<b>1 955.8</b>	<b>1 623.0</b>
<b>Konsolidierte Ausgaben</b>	<b>1 275.2</b>	<b>1 305.3</b>	<b>1 362.3</b>	<b>1 387.4</b>	<b>1 510.3</b>	<b>1 368.1</b>

Quelle: Finanzstatistik

T\_8.1\_15

### Erläuterung zur Tabelle:

Konsolidierte Einnahmen und Ausgaben: Die Konsolidierung erfolgt innerhalb der Teilsektoren und zwischen den Teilsektoren des Staates.

**Einnahmen und Ausgaben Staat**

nach Teilsektor, 2016–2020

In Mio. CHF		2016	2017	2018	2019	2020	Fünfjahresmittel
<b>Einnahmen</b>							
S.13	Staat	1 688.7	1 711.7	1 751.0	1 816.8	2 329.1	1 859.5
S.1311	Landesebene	890.8	896.9	954.7	992.0	1 289.0	1 004.7
S.1313	Gemeindeebene	314.4	333.9	323.3	330.7	363.9	333.2
S.1314	Sozialversicherungen	483.6	480.9	473.0	494.2	676.1	521.6
<b>Konsolidierte Einnahmen</b>							
S.13	Staat	1 471.3	1 494.0	1 562.0	1 631.8	1 955.8	1 623.0
S.1311	Landesebene	819.6	826.2	882.5	918.4	1 209.4	931.2
S.1313	Gemeindeebene	306.1	324.9	317.6	325.3	358.5	326.5
S.1314	Sozialversicherungen	483.6	480.9	473.0	494.2	676.1	521.6
<b>Ausgaben</b>							
S.13	Staat	1 492.6	1 523.0	1 551.3	1 572.4	1 883.6	1 604.6
S.1311	Landesebene	822.4	824.3	824.6	842.9	1 072.3	877.3
S.1313	Gemeindeebene	254.3	281.3	304.4	297.9	320.6	291.7
S.1314	Sozialversicherungen	415.8	417.5	422.2	431.5	490.7	435.5
<b>Konsolidierte Ausgaben</b>							
S.13	Staat	1 275.2	1 305.3	1 362.3	1 387.4	1 510.3	1 368.1
S.1311	Landesebene	751.3	753.6	752.4	769.4	992.7	803.9
S.1313	Gemeindeebene	246.0	272.2	298.8	292.6	315.1	284.9
S.1314	Sozialversicherungen	415.8	417.5	422.2	431.5	490.7	435.5

Quelle: Finanzstatistik

T\_8.1\_16

**Erläuterung zur Tabelle:**

Konsolidierte Einnahmen: Auf der Ebene des Staates (S.13) sind auch die Zahlungen zwischen den Teilsektoren konsolidiert. Die konsolidierten Einnahmen des Staates sind deshalb tiefer als die Summe der konsolidierten Einnahmen der Teilsektoren.

Konsolidierte Ausgaben: Auf der Ebene des Staates (S.13) sind auch die Zahlungen zwischen den Teilsektoren konsolidiert. Die konsolidierten Ausgaben des Staates sind deshalb tiefer als die Summe der konsolidierten Ausgaben der Teilsektoren.



## Ausgaben Staat

nach Funktion, 2016–2020

In Mio. CHF	2016	2017	2018	2019	2020	Fünfjahresmittel
Total Ausgaben	1 492.6	1 523.0	1 551.3	1 572.4	1 883.6	1 534.8
1 Allgemeine öffentliche Verwaltung	271.9	266.9	272.0	291.9	284.7	277.5
3 Öffentliche Ordnung und Sicherheit	60.1	62.0	67.6	64.6	70.2	64.9
4 Wirtschaftliche Angelegenheiten	140.4	145.7	151.9	159.1	197.8	159.0
5 Umweltschutz	51.8	57.3	54.0	52.2	51.3	53.3
6 Wohnungswesen und kommunale Einrichtungen	6.6	5.7	8.2	7.4	6.9	7.0
7 Gesundheitswesen	31.9	32.9	38.3	39.3	45.5	37.6
8 Freizeitgestaltung, Sport, Kultur und Religion	78.1	86.0	82.9	86.2	92.9	85.2
9 Bildungswesen	237.3	240.8	254.6	257.8	266.2	251.3
10 Soziale Sicherung	614.5	625.6	621.7	614.0	868.0	668.8

Quelle: Finanzstatistik

T\_8.1\_17

### Erläuterung zur Tabelle:

Die Staatsausgaben werden in der Finanzstatistik in zehn Hauptabteilungen gemäss COFOG-Klassifikation unterteilt. Die COFOG-Gliederung unterscheidet sich von der in den Gemeinde- und Landesrechnungen gebräuchlichen funktionalen Gliederung.

## Vermögensbilanz Staat

nach Bilanzposition, 2016–2020

In Mio. CHF	2016	2017	2018	2019	2020	Fünfjahresmittel
<b>Total Vermögen</b>	<b>7 654.5</b>	<b>8 348.4</b>	<b>8 487.9</b>	<b>9 261.3</b>	<b>10 088.9</b>	<b>8 768.2</b>
Vermögensgüter	1 463.9	1 719.7	1 884.6	1 963.6	2 046.9	1 815.7
Forderungen	6 190.6	6 628.7	6 603.3	7 297.8	8 042.1	6 952.5
Bargeld und Einlagen	661.4	680.8	639.5	711.5	935.7	725.8
Wertpapiere (ohne Anteilsrechte) und Finanzderivate	3 712.8	3 972.0	4 022.9	4 392.7	4 636.3	4 147.3
Kredite	274.8	265.7	253.9	246.0	233.4	254.8
Anteilsrechte (Aktien)	1 154.1	1 258.0	1 140.9	1 349.8	1 430.6	1 266.7
Andere Forderungen	387.4	452.3	546.1	597.7	806.1	557.9
Verbindlichkeiten	562.5	574.6	600.8	640.6	702.1	616.1
Bargeld und Einlagen	1.0	1.0	0.5	0.5	-	0.6
Kredite	31.8	37.0	35.6	40.4	35.6	36.1
Andere Verbindlichkeiten	529.7	536.6	564.8	599.7	666.5	579.5
<b>Nettofinanzvermögen</b>	<b>5 628.1</b>	<b>6 054.1</b>	<b>6 002.5</b>	<b>6 657.2</b>	<b>7 340.0</b>	<b>6 336.4</b>
<b>Reinvermögen</b>	<b>7 092.0</b>	<b>7 773.8</b>	<b>7 887.1</b>	<b>8 620.8</b>	<b>9 386.8</b>	<b>8 152.1</b>

Quelle: Finanzstatistik

T\_8.1\_18

## 8.2 Steuer- und Fiskaleinnahmen

- Steuereinnahmen
- Fiskaleinnahmen

---

### „kurz & bündig“

2021:

Steuereinnahmen Land CHF 703 Mio.

Steuereinnahmen Gemeinden CHF 267 Mio.

Obligatorische Sozialversicherungsbeiträge CHF 428 Mio.

## Fiskaleinnahmen nach Empfänger, 2015–2021 in Mio. CHF

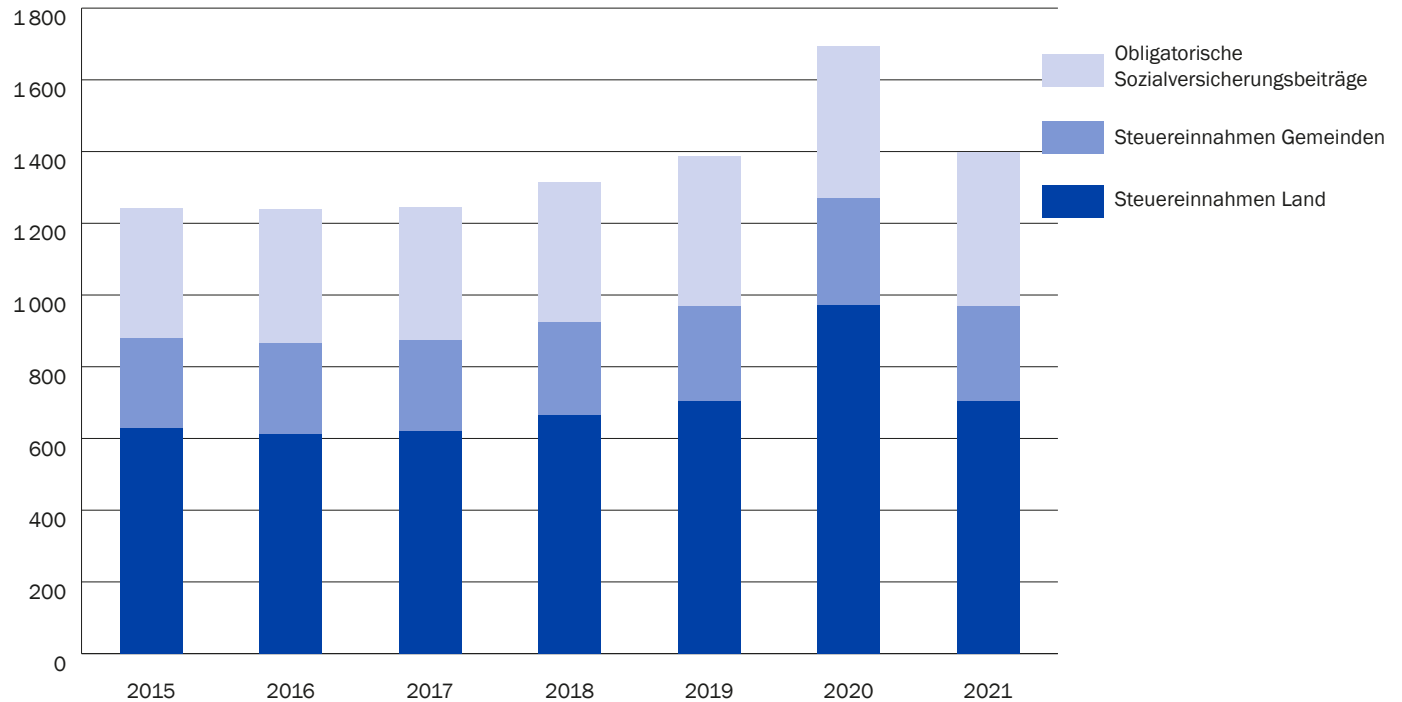

### Erläuterung zur Grafik:

Fiskaleinnahmen gemäss der Definition, wie sie die OECD für die Revenue Statistics verwendet.

Obligatorische Sozialversicherungsbeiträge: Die obligatorischen Sozialversicherungsbeiträge umfassen die Beiträge an die Alters- und Hinterlassenenversicherung (AHV), die Invalidenversicherung (IV), die Familienausgleichskasse (FAK) und die Arbeitslosenversicherung (ALV).

Steuereinnahmen Land: Nach Abzug der Finanzaufwendungen an die Gemeinden.

Quelle: Steuerstatistik

A\_8.2\_01

**Fiskaleinnahmen**

nach Empfänger, 1998–2021

Jahr	Fiskaleinnahmen	Obligatorische Sozialversicherungsbeiträge	Steuereinnahmen Gesamt	Steuereinnahmen Land	Steuereinnahmen Gemeinden
	in Mio. CHF				
1998	746.5	184.6	561.9	384.4	177.5
1999	830.2	214.9	615.3	411.6	203.7
2000	959.1	219.8	739.3	506.8	232.5
2001	992.6	233.9	758.7	521.9	236.7
2002	955.8	242.8	712.9	487.0	226.0
2003	912.3	237.9	674.4	478.4	196.0
2004	908.9	244.8	664.1	451.4	212.7
2005	971.3	258.2	713.1	487.7	225.4
2006	1 050.5	280.6	769.9	524.3	245.6
2007	1 154.0	297.1	856.9	581.9	275.0
2008	1 217.8	312.9	904.9	632.4	272.5
2009	1 150.6	329.4	821.3	561.9	259.4
2010	1 157.8	324.4	833.4	576.5	257.0
2011	1 143.4	331.1	812.4	553.1	259.3
2012	1 253.6	343.1	910.5	682.6	227.9
2013	1 019.0	349.4	669.6	449.8	219.8
2014	1 155.0	363.1	791.9	540.8	251.1
2015	1 243.4	365.0	878.4	628.3	250.1
2016	1 238.8	374.5	864.3	612.3	252.0
2017	1 245.9	371.7	874.1	619.9	254.2
2018	1 315.0	391.4	923.6	666.1	257.5
2019	1 386.6	416.9	969.7	705.3	264.4
2020	1 692.4	421.1	1 271.3	973.0	298.3
2021	1 397.6	428.2	969.4	702.7	266.7

Quelle: Steuerstatistik

T\_8.2\_01

**Erläuterung zur Tabelle:**

Obligatorische Sozialversicherungsbeiträge: Die obligatorischen Sozialversicherungsbeiträge umfassen die Beiträge an die Alters- und Hinterlassenenversicherung (AHV), die Invalidenversicherung (IV), die Familienausgleichskasse (FAK) und die Arbeitslosenversicherung (ALV).

Steuereinnahmen Land: Nach Abzug der Finanzaufweisungen an die Gemeinden.

**Steuereinnahmen**

nach Steuerart, 1998–2021

Jahr	Total	Steuern auf Einkommen und Gewinnen	Lohnsteuern	Vermögens- steuern	Steuern auf Waren und Dienstleistungen	Andere Steuern
	in Mio. CHF					
1998	561.9	222.0	9.4	159.0	169.3	2.2
1999	615.3	257.7	10.8	156.7	187.2	2.9
2000	739.3	304.0	12.0	211.1	209.9	2.3
2001	758.7	352.3	13.8	163.3	226.6	2.6
2002	712.9	319.8	15.5	153.1	221.7	2.8
2003	674.4	298.5	16.2	138.8	218.6	2.2
2004	664.1	278.2	16.4	137.9	228.3	3.2
2005	713.1	303.0	16.7	158.7	231.6	3.1
2006	769.9	337.3	17.3	178.0	234.7	2.8
2007	856.9	408.5	18.3	172.0	253.9	4.1
2008	904.9	432.6	19.3	174.1	275.8	3.1
2009	821.3	380.3	20.3	151.1	266.0	3.5
2010	833.4	356.7	20.1	158.5	293.4	4.7
2011	812.4	383.2	19.9	130.2	273.0	6.0
2012	910.5	530.8	-	96.8	277.3	5.6
2013	669.6	319.5	-	79.1	262.4	8.6
2014	791.9	489.7	-	41.4	251.6	9.2
2015	878.4	570.2	-	36.8	260.8	10.7
2016	864.3	529.9	-	33.0	289.6	11.8
2017	874.1	539.5	-	39.3	282.8	12.5
2018	923.6	575.6	-	37.9	298.9	11.2
2019	969.7	600.6	-	36.4	332.5	0.3
2020	1 271.3	913.5	-	44.8	312.6	0.3
2021	969.4	593.4	-	55.8	320.0	0.3

Quelle: Steuerstatistik

T\_8.2\_02

**Erläuterung zur Tabelle:**

Steuern auf Einkommen und Gewinnen: Zu den Steuern auf Einkommen, Unternehmens- und Kapitalgewinnen zählen insbesondere die Vermögens- und Erwerbssteuer der natürlichen Personen sowie die Ertragssteuer der juristischen Personen.

Vermögenssteuern: Zu den Vermögenssteuern zählen insbesondere die Stempelabgaben.

Steuern auf Waren und Dienstleistungen: Zu den Steuern auf Waren und Dienstleistungen zählen insbesondere die Mehrwertsteuer und die Zölle.

## Vermögens- und Erwerbssteuer, Ertragssteuer, Couponsteuer

1980–2021

Jahr	Vermögens- und Erwerbssteuer	Veränderung	Ertragssteuer	Veränderung	Couponsteuer	Veränderung
	in Mio. CHF	in %	in Mio. CHF	in %	in Mio. CHF	in %
1980	37.7		14.3		8.0	
1990	62.2	-0.2%	37.3	13.9%	20.2	10.5%
2000	108.2	-5.1%	131.1	23.3%	56.8	87.3%
2001	115.8	7.0%	187.8	43.2%	42.9	-24.5%
2002	118.1	2.1%	135.7	-27.7%	58.6	36.5%
2003	118.2	0.0%	106.4	-21.6%	74.9	28.0%
2004	117.4	-0.7%	123.4	16.0%	35.3	-53.0%
2005	127.3	8.5%	137.3	11.3%	37.6	6.7%
2006	138.7	9.0%	163.6	19.2%	34.0	-9.7%
2007	154.2	11.2%	209.2	27.9%	41.4	21.9%
2008	161.1	4.4%	219.6	5.0%	48.2	16.3%
2009	154.6	-4.0%	178.1	-18.9%	44.7	-7.2%
2010	155.1	0.4%	179.2	0.6%	26.5	-40.7%
2011	161.3	4.0%	167.1	-6.7%	59.4	124.1%
2012	158.3	-1.9%	137.1	-18.0%	170.1	186.5%
2013	150.3	-5.0%	118.1	-13.9%	36.6	-78.5%
2014	240.7	60.1%	186.1	57.6%	1.3	-96.4%
2015	226.6	-5.9%	228.1	22.5%	66.6	5024.0%
2016	225.6	-0.4%	252.4	10.7%	2.3	-96.5%
2017	236.0	4.6%	246.8	-2.2%	1.3	-44.1%
2018	241.2	2.2%	270.0	9.4%	0.9	-31.9%
2019	263.7	9.3%	262.8	-2.7%	1.2	31.4%
2020	271.1	2.8%	565.0	115.0%	0.6	-50.1%
2021	278.7	2.8%	240.8	-57.4%	0.5	-8.9%
Durchschnitt seit 1990		5.0%		6.2%		-11.1%

Quelle: Steuerstatistik

T\_8.2\_03

### Erläuterung zur Tabelle:

Jahr: Bis 2013 werden die Einnahmen ausgewiesen, ab 2014 die Erträge.

Ertragssteuer: Bis 2011 als Kapital- und Ertragssteuer bezeichnet.

Durchschnitt: Durchschnittliche jährliche Wachstumsrate der jeweiligen Steuerart seit 1990.

## Grundstücksgewinnsteuer, Quellensteuer, Besondere Gesellschaftssteuern 1980–2021

Jahr	Grundstücksgewinnsteuer	Veränderung	Quellensteuer Zupendler	Veränderung	Besondere Gesellschaftssteuern	Veränderung
	in Mio. CHF	in %	in Mio. CHF	in %	in Mio. CHF	in %
1980	3.9		2.6		47.7	
1990	10.4	-27.1%	7.1	13.1%	67.2	2.9%
2000	21.2	14.1%	12.0	11.4%	90.8	2.2%
2001	19.0	-10.5%	13.8	14.5%	90.3	-0.6%
2002	22.3	17.8%	15.5	13.0%	88.6	-1.9%
2003	13.4	-40.2%	16.2	4.4%	87.5	-1.2%
2004	16.2	20.9%	16.4	1.3%	85.9	-1.8%
2005	14.5	-10.4%	16.7	1.8%	93.8	9.2%
2006	15.3	6.1%	17.3	3.1%	97.6	4.0%
2007	15.8	2.7%	18.3	6.4%	89.7	-8.1%
2008	17.5	10.9%	19.3	4.9%	89.3	-0.4%
2009	17.7	1.5%	20.3	5.5%	79.2	-11.3%
2010	13.0	-26.8%	20.1	-1.0%	67.4	-15.0%
2011	17.6	35.4%	19.9	-1.0%	65.5	-2.8%
2012	14.9	-15.5%	23.7	19.1%	63.2	-3.5%
2013	18.8	26.4%	26.4	11.3%	46.2	-26.8%
2014	26.6	41.8%	26.5	0.3%	6.9	-85.1%
2015	18.4	-31.0%	27.2	2.7%	2.5	-64.3%
2016	19.2	4.3%	27.9	2.8%	0.1	-94.0%
2017	25.7	34.3%	29.6	5.8%	0.1	-26.6%
2018	32.2	25.2%	31.2	5.4%	0.0	-63.0%
2019	29.8	-7.6%	33.9	8.7%	0.0	-13.5%
2020	30.4	2.1%	36.0	6.2%	0.0	-45.8%
2021	26.0	-14.6%	36.3	1.0%	0.0	-60.2%
Durchschnitt seit 1990		3.0%		5.4%		-25.4%

Quelle: Steuerstatistik

T\_8.2\_04

**Erläuterung zur Tabelle:**

Jahr: Bis 2013 werden die Einnahmen ausgewiesen, ab 2014 die Erträge.

Durchschnitt: Durchschnittliche jährliche Wachstumsrate der jeweiligen Steuerart seit 1990.



## Nachlass- und Erbanfallsteuer, Schenkungssteuer, Stempelabgaben

1980–2021

Rechnungsjahr	Nachlass- und Erbanfallsteuer		Schenkungssteuer		Stempelabgaben	
	in Mio. CHF	Veränderung in %	in Mio. CHF	Veränderung in %	in Mio. CHF	Veränderung in %
1980	2.6		*		5.4	
1990	1.2	-74.3%	*		21.7	-23.6%
2000	2.4	12.9%	1.3	59.3%	106.9	86.5%
2001	1.8	-25.5%	2.2	71.4%	59.8	-44.0%
2002	13.9	685.8%	1.1	-49.8%	39.6	-33.8%
2003	1.9	-86.2%	1.1	5.2%	39.0	-1.4%
2004	1.0	-50.2%	1.4	18.4%	41.6	6.7%
2005	7.9	724.3%	0.8	-40.5%	50.3	20.7%
2006	3.0	-61.9%	3.7	363.8%	65.4	30.2%
2007	4.2	38.4%	2.9	-23.8%	66.7	1.9%
2008	9.0	116.8%	3.5	22.7%	64.1	-3.8%
2009	7.1	-21.9%	1.8	-49.9%	50.9	-20.7%
2010	22.9	224.8%	2.5	40.7%	55.2	8.6%
2011	1.4	-93.7%	0.9	-62.8%	49.1	-11.1%
2012	0.0	-98.5%	0.7	-26.8%	39.4	-19.8%
2013	-	-100.0%	0.3	-54.8%	40.3	2.4%
2014	*	.	0.3	9.2%	41.8	3.6%
2015	*	.	0.0	-95.3%	41.4	-0.9%
2016	*	.	-	-100.0%	40.2	-3.0%
2017	*	.	*	.	45.8	14.1%
2018	*	.	*	.	45.0	-1.9%
2019	*	.	*	.	43.9	-2.5%
2020	*	.	*	.	52.5	19.7%
2021	*	.	*	.	63.2	20.4%
Durchschnitt seit 1990		.		.		3.5%

Quelle: Steuerstatistik

T\_8.2\_05

### Erläuterung zur Tabelle:

Nachlass- und Erbanfallsteuer: Mit dem geltenden Steuergesetz wurden die Nachlass- und Erbanfallsteuer per 1. Januar 2011 abgeschafft.

Schenkungssteuer: Mit dem geltenden Steuergesetz wurde die Schenkungssteuer per 1. Januar 2011 abgeschafft.

Durchschnitt: Durchschnittliche jährliche Wachstumsrate der jeweiligen Steuerart seit 1990.

## Mehrwertsteuer, Steuer ausländischer Versicherer, Motorfahrzeugsteuer 1980–2021

Rechnungsjahr	Warenumsatzsteuer/ Mehrwertsteuer	Veränderung	Steuer ausl. Versicherer	Veränderung	Motorfahr- zeugsteuer	Veränderung
	in Mio. CHF	in %	in Mio. CHF	in %	in Mio. CHF	in %
1980	15.9		0.9		2.9	
1990	38.8	9.0%	1.8	7.3%	4.4	39.8%
2000	161.6	15.8%	2.1	-10.0%	8.9	4.3%
2001	178.2	10.3%	2.5	15.3%	9.1	2.7%
2002	170.3	-4.4%	2.9	19.0%	9.5	4.2%
2003	166.8	-2.1%	3.1	6.3%	9.6	0.8%
2004	173.3	3.9%	2.8	-9.0%	9.8	2.7%
2005	174.0	0.4%	2.8	0.5%	10.1	2.5%
2006	176.4	1.4%	3.0	5.6%	10.3	2.8%
2007	195.0	10.6%	2.7	-10.1%	10.7	3.5%
2008	212.7	9.0%	3.1	15.3%	11.1	3.4%
2009	206.6	-2.9%	2.5	-18.2%	11.5	3.7%
2010	227.4	10.0%	3.5	36.4%	11.2	-2.0%
2011	205.8	-9.5%	3.0	-14.4%	11.8	5.1%
2012	206.8	0.5%	-	-100.0%	12.1	2.9%
2013	191.8	-7.3%	0.0	.	12.3	1.4%
2014	175.3	-8.6%	0.1	.	14.3	16.1%
2015	185.8	6.0%	-	-100.0%	14.5	1.7%
2016	214.6	15.5%	*	.	14.8	1.9%
2017	201.3	-6.2%	*	-100.0%	15.1	1.9%
2018	204.9	1.8%	*	.	15.3	1.5%
2019	223.7	9.2%	*	.	15.4	0.8%
2020	220.3	-1.5%	*	.	15.4	-0.0%
2021	226.2	2.7%	*	.	15.3	-0.8%
Durchschnitt seit 1990		5.9%		.		4.1%

Quelle: Steuerstatistik

T\_8.2\_06

**Erläuterung zur Tabelle:**

Durchschnitt: Durchschnittliche jährliche Wachstumsrate der jeweiligen Steuerart seit 1990.

## 9 RECHTSPFLEGE UND KRIMINALITÄT

### 9.1 Grundbuch und Handelsregister

- Grundbuch: Eintragungen und Löschungen
- Handelsregister: eingetragene Firmen

### 9.2 Gerichte und Vermittler

- Landgericht

### 9.3 Straffälligkeit

- Strassenverkehrsdelikte
- Polizeilich erfasste Tatbestände



## 9 RECHTSPFLEGE UND KRIMINALITÄT

### Eingetragene Hypotheken im Grundbuch steigen

Der im Grundbuch eingetragene Hypothekenstand erhöhte sich 2021 um CHF 270.6 Mio. und erreichte am Jahresende den Bestand von CHF 11.3 Mrd. Im Jahr 2021 wurden insgesamt 1 381 Eintragungen und 1 814 Löschungen von Schuldbriefen, Grundpfandverschreibungen oder Pfandrechtsbegründungen im Grundbuch vorgenommen.

### Mehr Löschungen von Firmen im Handelsregister

Im Jahresverlauf 2021 kam es zu 2 136 Löschungen und 1 291 Neueintragungen. Im Berichtsjahr wurden gegenüber dem Vorjahr 6.7% mehr Löschungen registriert. Die Neueintragungen verzeichneten einen Anstieg um 8.3% im Vergleich zum Vorjahr.

Von den Löschungen waren in erster Linie Stiftungen und Treuhänderschaften betroffen. 791 Löschungen oder 37.0% der Abgänge entfielen 2021 auf diese Firmenkategorie.

### Geringfügig weniger Führerausweisentzüge

Die Motorfahrzeugkontrolle musste 2021 wegen Verkehrsverletzungen mit Gefährdung der Verkehrssicherheit gegen 410 Motorfahrzeuglenker und Motorfahrzeuglenkerinnen Führerausweisentzugsmassnahmen einleiten. Eine durchgeführte Massnahme weniger als im Vorjahr. Während 200 Fahr-

zeugführer und Fahrzeugführerinnen oder 48.8% mit einer Verwarnung davonkamen, wurde 210 Personen der Ausweis entzogen. Im Vorjahr mussten 169 Verwarnungen und 242 Ausweisentzüge angeordnet werden.

### Weniger Betreibungen und Konkursverfahren

Das Fürstliche Landgericht bilanzierte im Jahr 2021 knapp 15 600 erledigte Geschäftsfälle. Im folgenden Text dazu ein paar Beispiele.

Zur Eintreibung von Forderungen kann ein Gläubiger beim Landgericht die Erlassung eines Zahlbefehles begehren. Die Anzahl der Zahlbefehle nahm im 2021 im Vergleich zum Vorjahr ab. Während im Jahr 2020 2 246 Zahlbefehle erlassen wurden, waren es im 2021 noch 2 038 Zahlbefehle. Dies entspricht einer Abnahme um 208 bzw. um 9.3%. Im gleichen Zeitraum nahmen die gegen zahlungsunfähige Unternehmen eingeleiteten Konkursverfahren um 21.4% ab. Im Jahr 2020 wurden 711 Konkursachen registriert, im 2021 waren es 559 Konkursachen gewesen.

Das Landgericht erledigte im Berichtsjahr 2021 378 streitige Zivilsachen, im Vorjahr waren es 363 streitige Zivilsachen gewesen.

### Firmen im Handelsregister – Bestände, Löschungen und Neueintragungen

seit Ende 2015

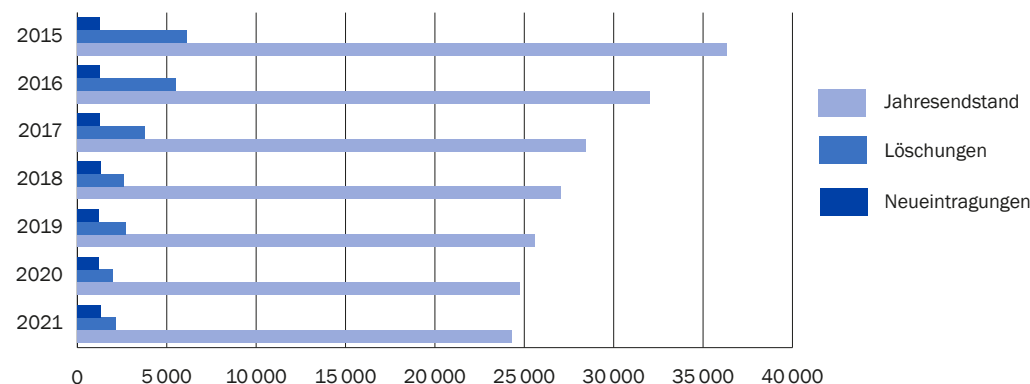

Quelle: Amt für Justiz

A\_9.0\_01

## METHODEN UND DATENQUELLEN

### Statistik der Landespolizei

Die Statistik der Landespolizei unterscheidet sich in der Methodik von den Zahlen der interpretierten Kriminalstatistik, welche jährlich im Rechenschaftsbericht der Regierung veröffentlicht wird, und kann somit nicht mit ihr verglichen werden.

Die interpretierte Kriminalstatistik im Rechenschaftsbericht fasst mehrere Tatbestände zu Deliktgruppen und diese zu Kriminalitätsfeldern zusammen. Dabei können auch einzelne Tatbestände mehreren Kriminalitätsfeldern zugeordnet werden (z.B. Vergewaltigung zu den Kriminalitätsfeldern „Gewaltdelikte“ und „Sexualdelikte“). Somit entsprechen diese Summen nicht dem Total der Tatbestände im jeweiligen Jahr.

Die Statistik der Landespolizei im Statistischen Jahrbuch zeigt die Anzahl der polizeilich erfassten Straftatbestände eines Jahres auf. Diese sind wie folgt gegliedert:

- Strafgesetzbuch
- Ausländergesetz
- Betäubungsmittelgesetz
- Strassenverkehrsrecht
- Übriges Nebenstrafrecht

## GLOSSAR

Gerichte	<p>Die Gerichtsbarkeit in Zivil- und Strafsachen wird in erster Instanz durch das Landgericht, in zweiter Instanz durch das Obergericht und in dritter und letzter Instanz durch den Obersten Gerichtshof ausgeübt.</p> <p>Gerichte des öffentlichen Rechts sind der Verwaltungsgerichtshof und der Staatsgerichtshof. Der Verwaltungsgerichtshof entscheidet bei Beschwerden über Entscheidungen und Verfügungen der Regierung und der anstelle der Regierung eingesetzten Kommissionen. Um Entscheidungen des Obersten Gerichtshofs und des Verwaltungsgerichtshofs anzufechten, kann eine staatsrechtliche Beschwerde an den Staatsgerichtshof ergriffen werden.</p> <p>Alle Gerichte haben ihren Sitz in Vaduz.</p>
Grundbuch	<p>Im Grundbuch werden die Grundstücke und die an ihnen bestehenden Rechte im Grundstücksverkehr eingetragen. Das Fürstentum Liechtenstein besteht aus einem Grundbuchkreis. Die Landesfläche von 160 Quadratkilometern teilt sich in rund 40 000 Parzellen auf. Zur besseren Übersichtlichkeit wurde für jede Gemeinde ein Register mit selbständiger Nummerierung angelegt.</p>
Handelsregister	<p>Im Handelsregister sind die im Handelsverkehr tätigen natürlichen und juristischen Personen verzeichnet. Das Handelsregister enthält unter anderem Informationen über Firma, Rechtsform, Sitz, Zweck, Zweigniederlassungen, vertretungsberechtigte Personen sowie Grundkapital.</p>
Vermittler	<p>Bei bestimmten Rechtsstreitigkeiten ist eine sogenannte Vermittlungsverhandlung vorgeschrieben. Die Vermittler der Gemeinden versuchen dabei auf eine gütliche Erledigung eines Rechtsstreites hinzuwirken und so die Parteien von unnötigen Prozessen abzuhalten. Zudem amtet der Vermittler als Urkundsperson und beglaubigt in dieser Funktion Unterschriften. Das Vermittleramt wurde per 1. Juli 2015 abgeschafft. Für hängige Vermittlungsverfahren fand das alte Recht bis zum 15. Juli 2015 Anwendung.</p>





## 9.1 Grundbuch und Handelsregister

- Grundbuch: Eintragungen und Löschungen
- Handelsregister: eingetragene Firmen

---

### „kurz & bündig“

2021:

Hypothekenstand im Grundbuch CHF 11.3 Mrd.

Eingetragene Firmen im Handelsregister 24 328

## Firmen im Handelsregister

nach Rechtsform, 31.12.2021

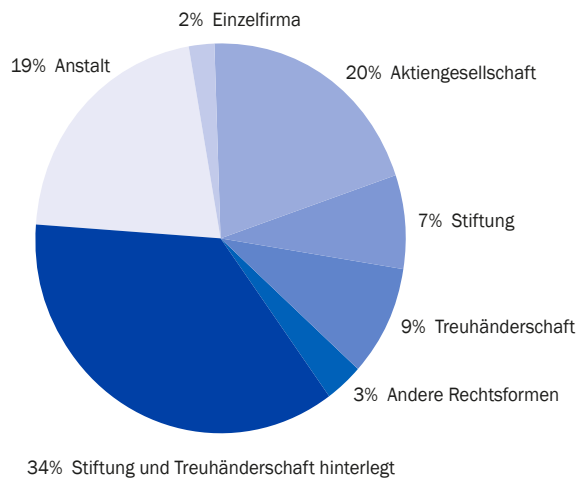

Quelle: Amt für Justiz

A\_9.1\_01

## Grundbuch

Eintragungen und Löschungen, 1960–2021

Jahr	Eintragung ins Grundbuch	Löschungen	Eintragung von Hypotheken	Löschung von Hypotheken	Hypothekenstand am Jahresende
			in Mio. CHF	in Mio. CHF	in Mio. CHF
1960	1 123	658	29.4	15.4	132.9
1970	1 255	645	101.0	50.4	482.3
1980	1 324	544	203.3	88.6	1 331.7
1990	1 740	643	625.2	205.1	3 122.1
2000	1 596	955	649.8	374.9	5 548.1
2001	1 711	946	719.0	415.2	5 852.0
2002	1 625	1 049	745.8	455.5	6 142.2
2003	1 609	937	605.1	348.3	6 399.1
2004	1 754	1 045	735.8	471.1	6 663.7
2005	1 703	1 025	666.4	370.8	6 959.3
2006	1 658	988	704.8	469.1	7 192.0
2007	1 537	1 051	622.8	406.6	7 408.2
2008	1 432	980	709.5	439.8	7 677.9
2009	1 633	1 001	701.9	451.2	7 928.7
2010	1 584	1 012	902.7	510.4	8 320.9
2011	1 717	1 031	967.4	665.3	8 623.0
2012	1 655	1 080	863.5	518.6	8 967.8
2013	1 359	972	794.4	507.7	9 254.5
2014	1 397	1 039	912.2	585.2	9 581.6
2015	1 345	1 108	784.7	579.4	9 786.9
2016	1 343	1 106	872.5	608.6	10 050.8
2017	1 331	1 362	1 034.9	795.3	10 290.5
2018	1 308	1 307	968.1	734.6	10 523.9
2019	1 282	2 001	989.3	829.2	10 684.0
2020	1 395	2 002	1 177.5	824.1	11 037.3
2021	1 381	1 814	888.4	617.9	11 307.9

Quelle: Amt für Justiz, Grundbuch

T\_9.1\_01

### Erläuterungen zur Tabelle:

Eintragung ins Grundbuch: Schuldbriefe, Grundpfandverschreibungen, zwangsweise Pfandrechtsbegründungen

## Im Handelsregister eingetragene Firmen nach Rechtsform

2019–2021

Rechtsform	Stand per 1.1.	Löschung	Neueintragung	Stand per 31.12.
<b>Total 2019</b>	<b>27 464</b>	<b>2 689</b>	<b>1 208</b>	<b>25 983</b>
Einzelfirma	635	123	30	542
Verein	335	7	24	352
Aktiengesellschaft	5 064	395	313	4 982
Gesellschaft mit beschränkter Haftung	506	27	159	638
Anstalt	5 676	547	131	5 260
Treuhänderschaft	2 153	176	134	2 111
Stiftung	1 835	103	68	1 800
Zweigniederlassung	126	16	24	134
Stiftung und Treuhänderschaft hinterlegt	10 251	1 170	255	9 336
Andere Rechtsformen	883	125	70	828
<b>Total 2020</b>	<b>25 983</b>	<b>2 002</b>	<b>1 192</b>	<b>25 173</b>
Einzelfirma	542	23	24	543
Verein	352	22	13	343
Aktiengesellschaft	4 982	384	319	4 917
Gesellschaft mit beschränkter Haftung	638	27	167	778
Anstalt	5 260	397	131	4 994
Treuhänderschaft	2 111	157	184	2 138
Stiftung	1 800	83	53	1 770
Zweigniederlassung	134	9	20	145
Stiftung und Treuhänderschaft hinterlegt	9 336	818	261	8 779
Andere Rechtsformen	828	82	20	766
<b>Total 2021</b>	<b>25 173</b>	<b>2 136</b>	<b>1 291</b>	<b>24 328</b>
Einzelfirma	543	101	24	466
Verein	343	34	13	322
Aktiengesellschaft	4 917	360	341	4 898
Gesellschaft mit beschränkter Haftung	778	64	176	890
Anstalt	4 994	438	153	4 709
Treuhänderschaft	2 138	183	150	2 105
Stiftung	1 770	76	59	1 753
Zweigniederlassung	145	2	1	144
Stiftung und Treuhänderschaft hinterlegt	8 779	791	321	8 309
Andere Rechtsformen	766	87	53	732

Quelle: Amt für Justiz

T\_9.1\_02

### Erläuterung zur Tabelle:

Bei den Bestandeswerten handelt es sich um provisorische Ergebnisse. Die nachträglichen Bestandesänderungen der Vorjahre betreffen hauptsächlich die hinterlegten Stiftungen und Treuhänderschaften.

2021: Die Löschungen bei den Einzelfirmen hängen hauptsächlich mit Datenbereinigungen im Nachgang einer IT-Umstellung durch das Handelsregister zusammen.

## 9.2 Gerichte

- Landgericht

---

### „kurz & bündig“

Landgericht 2021:

Streitige Zivilsachen erledigt 378

Zahlbefehle 2 038

Konkurssachen 559



## Liechtensteinisches Landgericht

Erledigte Geschäftsfälle nach Rechtssache, 2016–2021

	2016	2017	2018	2019	2020	2021
Streitige Zivilsachen	535	577	426	482	363	378
Arbeitsstreitigkeiten	-	-	-	-	-	-
Rechtssachen nach dem Ehegesetz	90	113	82	111	95	109
davon Scheidungsbeschlüsse	85	99	73	99	80	90
Ausserstreitige Handelsgeschäftssachen	295	226	262	264	183	198
Beschwerden in Grundbuchsachen	-	-	-	-	-	-
Beschwerden in Öffentlichkeitsregistersachen	-	-	-	-	-	-
Verlassenschaften	336	297	323	287	338	405
Testamentserrichtungen, -hinterlegungen	282	312	270	280	310	313
Anträge in Vormundschafts-, Beistandschafts-, Beiratschafts- und Pflegschaftssachen einschliesslich Unterhaltssachen Minderjährige	421	426	474	498	525	505
Kuratelen, pflegschaftsgerichtliche Genehmigungen und sonstige Geschäftsstücke	270	259	268	305	286	313
Verschollenerklärungen, Adoptionen, Verkürzung/ Verlängerung der Minderjährigkeit, Ehemündigkeitserklärungen	6	-	-	-	7	0
Unterhaltsvorschussachen	67	69	72	57	64	50
Anträge in Sozialhilfesachen	34	39	41	51	51	65
Übrige Ausserstreitsachen	59	58	39	51	33	66
Rechtshilfe in Zivilsachen: Zustellersuchen, Sonstiges	888	946	966	657	853	767
Rechtshilfe in Zivilsachen: Vernehmungssuchen	-	-	-	-	-	-
Beurkundung und Errichtung sowie Registrierung von Vorsorgevollmachten und Sachwalterverfügungen	28	20	25	60	51	81
Patientenverfügungen, Errichtung und Hinterlegung	4	7	6	9	13	19
Zahlbefehle und Exekutionen aller Art:						
Zahlbefehle	3377	2632	2597	2330	2246	2038
Zwangswise Pfandrechtsgründungen	24	30	19	12	20	25
Zwangsverwaltungen	-	-	3	1	-	1
Zwangsversteigerungen (einschliesslich Beitritte)	34	32	30	42	41	31
Fahrnisexekutionen	3668	3766	3953	3959	4410	3877
Fahrnisexekutionen (Sitzgesellschaften)	1454	1555	-	-	-	*
Exekutionen auf Geldforderungen	1013	927	904	960	802	1276
Räumungsexekutionen	5	4	8	3	2	11
Aufhebung Miteigentum	-	1	-	1	5	3
Naturalexekutionen/ Sonstige Exekutionen	9	15	13	11	3	4
Sonstige Exekutionssachen/ Rechtspfleger	1365	1246	1431	-	1170	1039
Offenbarungseide	549	609	478	39	*	*
Vermögensverzeichnisse	-	-	-	472	320	280
Retentionsweise Beschreibungen	7	8	6	-	9	6
Übrige Exekutionssachen/ vorläufige Anordnungen	1	2	2	9	7	4
Rechtsöffnungen	57	51	41	41	29	23
Gerichtliche Aufkündigungen und Aufträge	22	15	22	21	21	18
Konkurssachen	842	782	517	841	711	559
Nachlassvertragsverfahren	-	-	-	-	-	-
Übrige Konkurs- und Nachlassvertragssachen	226	206	243	188	343	233
Rechtsauskünfte an ausländische Gerichte	2	2	3	6	3	2

&gt;&gt;

>>	2016	2017	2018	2019	2020	2021
Vorerhebungen und Voruntersuchungen in Verbrechen- und Vergehensfällen, Vorerhebungen in objektiven Verfahren; fremdenpolizeiliche Haftsachen	433	496	456	508	437	580
Strafsachen im Wirkungsbereich des Rechtspflegers	722	783	965	1 024	968	885
Strafsachen im vereinfachten Einzelrichterverfahren	149	140	156	196	171	168
Strafsachen im Einzelrichterverfahren	105	94	112	119	113	140
Jugendgericht	34	27	12	58	56	58
Schöffengericht	-	-	-	-	-	-
Kriminalgericht	32	21	25	25	36	29
Eintragungen Strafregister	123	110	150	138	123	162
Übrige Strafregistersachen	92	78	76	67	92	42
Übrige Strafsachen	5	10	5	5	5	8
Rechtshilfe in Strafsachen	373	310	260	262	245	259
Berichtigungsanträge, Nachlässe, Stundungen, Uneinbringlichkeitserklärungen in Gebührensachen	170	97	163	227	173	234
Entscheidungen in dienstrechtlichen Angelegenheiten, Dienstaufsichtsbeschwerden	9	35	30	28	33	31
Befangenheits- und Ausschlussanzeigen	55	38	24	36	55	46
Allgemeine Justizverwaltung (Neuanfall)	120	132	147	181	117	128

Quelle: Landgericht

T\_9.2\_06

**Erläuterung zur Tabelle:**

Ab 2017: Verschollenerklärungen, Adoptionen, u.a. sind zusammengefasst mit Kuratelen u.a.

Offenbarungseide: bis 28. Feb. 2019

Vermögensverzeichnisse: ab 1. März 2019



### 9.3 Straffälligkeit

- Strassenverkehrsdelikte
- Polizeilich erfasste Tatbestände

---

#### „kurz & bündig“

2021:

Strassenverkehr Administrativmassnahmen:

Führerausweisentzüge 210

Verwarnungen 200

## Massnahmen zum Führerausweisentzug 2017–2021

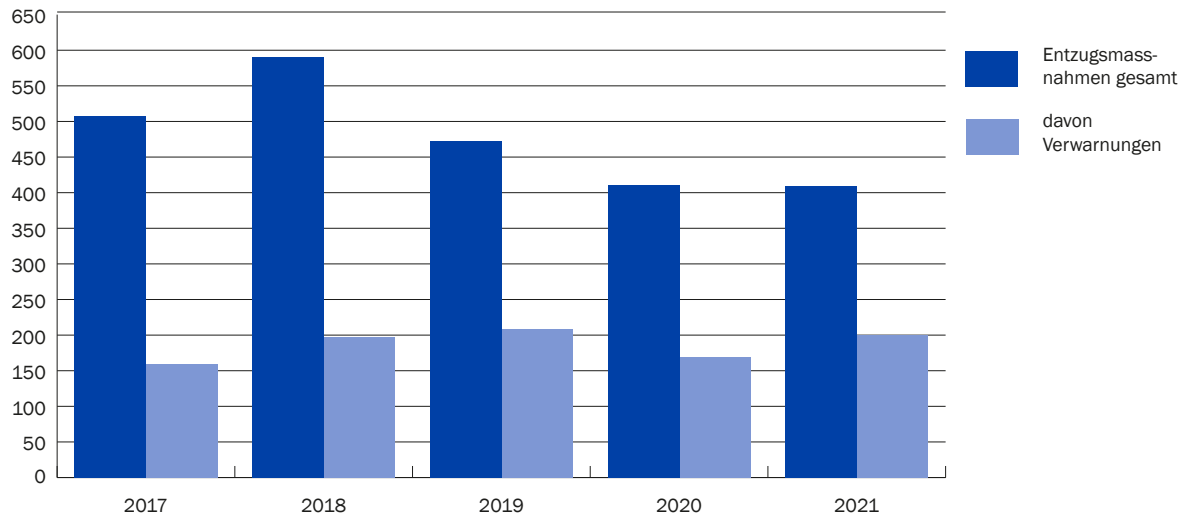

Quelle: Landespolizei

A\_9.3\_01

## Massnahmen zum Führerausweiszug

Massnahmen, Verwarnungen und Strassenverkehrsdelikte, 1965–2021

Jahr	Entzugsmassnahmen							
	davon Verwarnungen	Verletzung der Verkehrsregeln				Suchtmittel		andere Tatbestände
		Alkohol		Drogen				
		mit Unfall	ohne Unfall	mit Unfall	ohne Unfall			
1965	119	7	25	26	32	27	*	2
1970	215	9	63	38	60	34	*	20
1980	254	47	59	49	55	44	*	47
1990	282	64	31	108	46	71	5	21
2000	430	124	88	143	45	71	10	73
2001	435	116	40	168	42	82	4	99
2002	410	90	60	139	44	56	7	104
2003	500	119	69	202	47	90	3	89
2004	460	122	49	189	37	93	9	83
2005	490	103	57	158	32	114	12	117
2006	470	121	52	166	41	80	10	121
2007	430	107	62	168	19	75	10	96
2008	512	192	96	220	35	89	6	66
2009	724	265	159	326	29	96	23	91
2010	783	235	170	355	33	138	29	58
2011	637	197	174	260	35	97	33	38
2012	596	229	*	*	*	*	*	*
2013	629	198	*	*	*	*	*	*
2014	592	185	*	*	*	*	*	*
2015	421	135	*	*	*	*	*	*
2016	621	158	*	*	*	*	*	*
2017	507	159	*	*	*	*	*	*
2018	591	197	*	*	*	*	*	*
2019	472	208	*	*	*	*	*	*
2020	411	169	*	*	*	*	*	*
2021	410	200	*	*	*	*	*	*

Quelle: Amt für Strassenverkehr

T\_9.3\_01

### Erläuterung zur Tabelle:

Drogen: Von 1994–1998 unter Suchtmittel Alkohol aufgeführt.

**Polizeilich erfasste Tatbestände**

nach Gesetz, 2013–2018

Gesetz	LR-Nummer	2013	2014	2015	2016	2017	2018
<b>Total</b>		<b>3 453</b>	<b>3 099</b>	<b>3 094</b>	<b>3 225</b>	<b>2 951</b>	<b>3 618</b>
Strafgesetzbuch (StGB)	LR 311.0	1 210	1 313	1 200	1 205	1 006	1 136
Gegen Leib und Leben	§75–98a	128	88	101	80	96	95
Gegen die Freiheit	§99–110	109	134	124	131	108	97
Gegen die Ehre	§111–117	3	1	6	3	5	11
Gegen die Privatsphäre	§118–124	2	3	1	3	3	2
Gegen fremdes Vermögen	§125–168	808	898	772	795	638	735
Gemeingefährliche strafbare Handlungen	§169–187	7	5	7	6	6	7
Gegen den religiösen Frieden und die Ruhe der Toten	§188–191	2	1	1	-	-	1
Gegen die Ehe und Familie	§192–199	4	6	8	4	3	1
Gegen die sexuelle Integrität	§200–218a	42	20	25	31	34	45
Urkunden, Beweiszeichen, Geld, Wertpapier	§223–241	68	109	75	89	58	75
Gegen den Staat, Staatsorgane, Staatsgewalt	§242–273	4	7	10	7	7	9
Gegen den öffentlichen Frieden	§274–287	1	2	8	14	7	4
Übrige StGB-Paragrafen	§1–74a, 288–321	32	39	62	42	41	54
Ausländergesetz (AuG)	LR 152.20	41	17	63	50	40	15
Einreise, Aufenthalt		25	13	45	27	22	9
Beihilfe (Schleppertätigkeit)		3	3	10	5	4	1
Ausweisverwendung		1	-	-	3	-	1
Arbeit		3	-	5	6	9	1
Übrige AuG-Bestimmungen		9	1	3	9	5	3
Betäubungsmittelgesetz (BMG)	LR 112.120	432	378	276	446	490	713
Übertretungen		358	316	233	381	435	585
Vergehen		61	60	42	64	53	111
Verbrechen		13	2	1	1	2	17
Strassenverkehr (SVG)	LR 741 ff	1 579	1 206	1 387	1 348	1 225	1 569
Nebenstraf- und Verwaltungsrecht		191	185	168	176	190	185
Waffen und Sprengstoff	LR 514.1	65	66	56	57	68	47
Jugendgesetz	LR 852.0	13	1	3	7	15	50
Bau, Gewerbe, Handel, Tourismus, Lotterie, Spiele		54	30	36	24	20	24
Aussenhandel, Banken, Treuhänder, Sorgfaltspflicht		6	13	11	14	9	5
Schutz Geheimbereich, Arbeit, geist. Eigentum, Familie		9	3	8	7	4	6
Tierschutz, Jagd, Fischerei, Hundehaltung, Veterinär	LR 455 ff	10	12	11	2	10	9
Gesundheit, Umwelt, Abfall	LR 451, 452	16	11	6	21	7	15
Polizeirecht, Vollstreckung, LVG, Vollzug, AHG		3	4	1	-	-	-
Übrige Nebenstraf- und Verwaltungs-Bestimmungen		15	45	36	44	57	29

## Polizeilich geklärte Tatbestände

Strafgesetzbuch 2013–2018

Strafgesetzbuch (StGB)	Paragraph	2013	2014	2015	2016	2017	2018
<b>Total</b>		<b>682</b>	<b>616</b>	<b>617</b>	<b>687</b>	<b>591</b>	<b>665</b>
Gegen Leib und Leben	75–98a	113	81	89	70	91	89
Gegen die Freiheit	99–110	102	119	111	127	100	89
Gegen die Ehre	111–117	3	-	6	3	4	4
Gegen die Privatsphäre	118–124	1	2	1	3	2	1
Gegen fremdes Vermögen	125–168	358	322	288	362	273	354
Gemeingefährliche strafbare Handlungen	169–187	6	4	2	6	3	4
Gegen den religiösen Frieden und die Ruhe der Toten	188–191	-	1	1	-	-	1
Gegen die Ehe und Familie	192–199	1	1	1	3	3	-
Gegen die sexuelle Integrität	200–218a	38	19	21	30	33	41
Urkunden, Beweiszeichen, Geld, Wertpapier	223–241	28	29	31	34	30	27
Gegen den Staat, Staatsorgane, Staatsgewalt	242–273	4	7	8	7	6	8
Gegen den öffentlichen Frieden	274–287	1	2	5	10	7	2
Übrige StGB-Paragraphen	1–74a, 288–321	27	29	53	32	39	45

Quelle: Landespolizei

T\_9.3\_03



## 10 POLITIK

### 10.1 Wahlen

- Landtagswahlen
- Gemeindewahlen

### 10.2 Abstimmungen

- Volksabstimmungen

### 10.3 Staatsorgane

- Staatsoberhaupt
- Parlament
- Regierung





## 10 POLITIK

### Zwei Abstimmungen im Jahr 2022

Im Jahr 2022 wurden die stimmberechtigten Liechtensteinerinnen und Liechtensteiner zweimal an die Urnen gerufen. Am 26. Juni 2022 musste die Stimmbevölkerung über die Franchisenbefreiung der Rentnerinnen und Rentner abstimmen. Am 18. September 2022 folgte die Abstimmung über die gesetzliche Grundlage zur Einführung der 2G-Regelung zur Bekämpfung der COVID-19 Pandemie.

### Ja zur Franchisenbefreiung für Rentnerinnen und Rentner

Die von den Demokraten pro Liechtenstein (DpL) eingereichte Volksinitiative wurde von den Liechtensteinerinnen und Liechtensteinern mit einem Ja-Stimmenanteil von 63.9% gutgeheissen. Die Initiative sieht die Befreiung der Kostenbeteiligung (Franchise) für Versicherte vor, die das ordentliche Rentenalter erreicht haben. Die Initiative wurde in allen Gemeinden angenommen. Die Stimmbeteiligung lag mit 60.9% vergleichsweise tief. Sie wies jedoch ein deutliches Altersgefälle auf. Während die Stimmbeteiligung bei den unter 50-Jährigen bei 45.7% lag, nahmen 80.2% der über 65-jährigen Stimmberechtigten an der Abstimmung teil.

### Nein zu 2G

Abgelehnt wurde hingegen die gesetzliche Grundlage für die Einführung der 2G-Regelung zur Bekämpfung der COVID-19 Pandemie. Die 2G-Regelung schränkte im Winter 2021/22 kurzzeitig den Zugang zu gewissen Räumlichkeiten auf jene Personen ein, die ein gültiges Impf- oder Genesungszertifikat nachweisen konnten. Das Gesetz wurde vom Landtag verabschiedet, nachdem der Staatsgerichtshof aufgrund einer Beschwerde die fehlende gesetzlichen Grundlage einer solchen Zertifikatspflicht kritisierte und die Verordnung als gesetzes- und verfassungswidrig einstufte. Gegen das Gesetz wurde das Referendum ergriffen. Die Stimmbürgerinnen und Stimmbürger lehnten es schliesslich mit einem Nein-Anteil von 52.7% ab. Damit steht der Regierung die 2G-Regelung für die Eindämmung der COVID-19 Pandemie im Winter 2022/23 nicht zur Verfügung.

### Über Verbot von Casinos wird 2023 entschieden

Ebenfalls wurde 2022 über das Verbot von Spielbanken in Liechtenstein diskutiert. Die dafür nötigen Unterschriften konnten vom Initiativkomitee IG VolksMeinung innert Frist gesammelt und der Regierung übergeben werden. Nachdem der Landtag in seiner Sitzung vom 2. November 2022 die Initiative abgelehnt hat, wurde von der Regierung der Termin für die Volksabstimmung über das Initiativbegehren zur Abänderung der Landesverfassung auf den 29. Januar 2023 festgelegt.

### Sitzverteilung Landtag

Legislaturperiode 2021–2025



Quelle: Amtliche Kundmachungen der Regierung

A\_10.0\_01

## GLOSSAR

### Referendum

Jeder vom Landtag gefasste und nicht als dringlich erklärte Gesetzes- oder Finanzbeschluss unterliegt dem Referendum, sofern er eine einmalige neue Ausgabe von mindestens CHF 500 000 oder eine jährlich wiederkehrende Neuausgabe von CHF 250 000 verursacht. Innerhalb von 30 Tagen nach der amtlichen Kundmachung des entsprechenden Landtagsbeschlusses können wenigstens 1 000 stimmberechtigte Landesbürgerinnen und -bürgern oder wenigstens drei Gemeinden in Form übereinstimmender Gemeindeversammlungsbeschlüsse das Begehren um eine Volksabstimmung stellen. Handelt es sich um die Verfassung oder um einen Landtagsbeschluss, der die Zustimmung zu einem Staatsvertrag zum Gegenstand hat, so muss dieses Begehren von wenigstens 1 500 wahlberechtigten Landesbürgern bzw. vier Gemeinden unterstützt werden. Das Referendum ist im Volksrechtgesetz, LGBl. 1973 Nr. 50, geregelt.

### Volksinitiative

Volksinitiativen können zur Verfassung oder zu einem Gesetz gestellt werden. Für eine Gesetzesinitiative sind mindestens 1 000 Unterschriften und für eine Verfassungsinitiative mindestens 1 500 Unterschriften von stimmberechtigten Landesangehörigen erforderlich. Initiativen können in der Form einer einfachen Anregung oder eines ausgearbeiteten Entwurfes gestellt werden. Initianten können alle in Liechtenstein stimmberechtigten Personen sein. Die Initiative ist bei der Regierung zur Prüfung und Publikation anzumelden. Die Regierung prüft, ob die Initiative mit der Verfassung und den bestehenden Staatsverträgen übereinstimmt. Ihren Bericht samt Eingaben der Initianten übermittelt sie dem Landtag. Der Landtag behandelt das Initiativbegehren in seiner nächsten Sitzung. Stellt der Landtag fest, dass eine Initiative mit der Verfassung und den bestehenden Staatsverträgen übereinstimmt, erklärt er sie für zulässig. Nachdem der Landtag die Initiative für zulässig befunden hat, beginnt mit der Publikation der amtlichen Kundmachung die Frist für die Unterschriftensammlung. Nach Prüfung der gesammelten Unterschriften durch die Gemeinden und die Regierung wird das Initiativbegehren im Landtag behandelt. Der weitere Ablauf und die Bestimmungen zur Initiative finden sich im Volksrechtgesetz, LGBl. 1973 Nr. 50.

## 10.1 Wahlen

- Landtagswahlen
- Gemeindewahlen

---

### „kurz & bündig“

Sitzverteilung im Landtag seit Februar 2021:

Vaterländische Union 10 Mandate

Fortschrittliche Bürgerpartei 10 Mandate

Freie Liste 3 Mandate

Demokraten pro Liechtenstein 2 Mandate

## Stimmbeteiligung bei Landtagswahlen

1978–2021

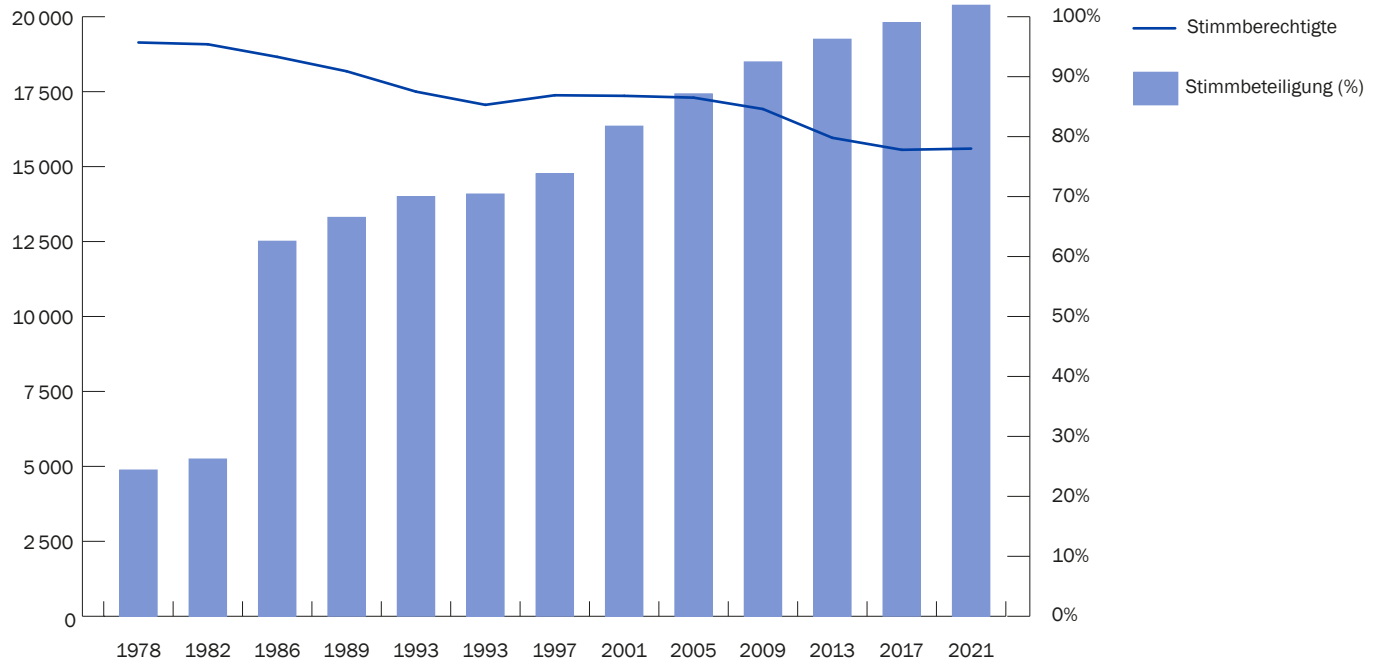

Quelle: Regierungskanzlei

A\_10.1\_01

## Landtagswahlen

Landesergebnis, 2001–2021

Liechtenstein Total		9./11.2.2001	11./13.3.2005	6./8.2.2009	3.2.2013	5.2.2017	2.7.2021
Zahl der Stimmberechtigten		16 350	17 428	18 493	19 251	19 806	20 384
Zahl der abgegebenen Stimmkarten		14 178	15 070	15 650	15 363	15 413	15 901
Stimmbeteiligung		86.8%	86.5%	84.6%	79.8%	77.8%	78.0%
Eingelegte Stimmzettel		14 073	14 963	15 650	15 363	15 167	15 719
Gültige Stimmen		13 919	14 663	15 124	14 722	14 768	15 284
Ungültige Stimmen		193	315	455	531	310	292
Leere Stimmen		70	92	71	110	89	143
<b>Parteistimmen:</b>							
(Kandidaten- und Zusatzstimmen)							
Fortschrittliche Bürgerpartei	FBP	92 204	94 547	86 951	77 644	68 688	72 319
Vaterländische Union	VU	76 402	74 162	95 219	65 118	65 784	72 361
Freie Liste	FL	16 184	25 286	17 835	21 604	24 597	25 943
Die Unabhängigen	DU	.	.	.	29 739	35 901	8 556
Demokraten pro Liechtenstein	DpL	.	.	.	.	.	22 456
<b>Parteistimmen-Anteile:</b>							
Fortschrittliche Bürgerpartei	FBP	49.9%	48.7%	43.5%	40.0%	35.2%	35.9%
Vaterländische Union	VU	41.3%	38.2%	47.6%	33.5%	33.7%	35.9%
Freie Liste	FL	8.8%	13.0%	8.9%	11.1%	12.6%	12.9%
Die Unabhängigen	DU	.	.	.	15.3%	18.4%	4.2%
Demokraten pro Liechtenstein	DpL	.	.	.	.	.	11.1%
<b>Gesamtmandate:</b>							
Fortschrittliche Bürgerpartei	FBP	13	12	11	10	9	10
Vaterländische Union	VU	11	10	13	8	8	10
Freie Liste	FL	1	3	1	3	3	3
Die Unabhängigen	DU	.	.	.	4	5	-
Demokraten pro Liechtenstein	DpL	.	.	.	.	.	2

Quelle: Amtliche Kundmachung der Regierung

T\_10.1\_06

### Erläuterung zur Tabelle:

Landtagswahlen 2.2.1997: Erstmals briefliche Abstimmung möglich

## Landtagswahlen

Ergebnis nach Wahlkreis, 2021

7.2.2021		Landesergebnis	Wahlkreis Oberland	Wahlkreis Unterland
Zahl der Stimmberechtigten		20 384	13 137	7 247
Total abgegebene Stimmkarten		15 901	10 131	5 770
Stimmbeteiligung		78.0%	77.1%	79.6%
Briefliche Stimmabgaben		15 478	9 852	5 626
An der Urne abgegebene Stimmen		423	279	144
Gültige Stimmzettel		15 284	9 759	5 525
Total ungültige		292	142	150
Total leere		143	111	32
<b>Parteistimmen:</b>				
(Kandidaten- und Zusatzstimmen)				
Fortschrittliche Bürgerpartei	FBP	72 319	50 844	21 475
Vaterländische Union	VU	72 361	54 018	18 343
Freie Liste	FL	25 943	20 026	5 917
Die Unhabhängigen	DU	8 556	7 370	1 186
Demokraten pro Liechtenstein	DpL	22 456	14 127	8 329
<b>Parteistimmen-Anteile:</b>				
Fortschrittliche Bürgerpartei	FBP	35.9%	34.7%	36.9%
Vaterländische Union	VU	35.9%	36.9%	33.2%
Freie Liste	FL	12.9%	13.7%	10.7%
Die Unhabhängigen	DU	4.2%	5.0%	2.1%
Demokraten pro Liechtenstein	DpL	11.1%	9.7%	15.1%
<b>Wahlzahl</b>				
		.	8 689	4 915
Grundmandate:				
Fortschrittliche Bürgerpartei	FBP	9	5	4
Vaterländische Union	VU	9	6	3
Freie Liste	FL	3	2	1
Die Unhabhängigen	DU	-	-	-
Demokraten pro Liechtenstein	DpL	2	1	1
<b>Restmandate:</b>				
Fortschrittliche Bürgerpartei	FBP	1	1	-
Vaterländische Union	VU	1	-	1
Freie Liste	FL	-	-	-
Die Unhabhängigen	DU	-	-	-
Demokraten pro Liechtenstein	DpL	-	-	-
<b>Gesamtmandate:</b>				
Fortschrittliche Bürgerpartei	FBP	10	6	4
Vaterländische Union	VU	10	6	4
Freie Liste	FL	3	2	1
Die Unhabhängigen	DU	-	-	-
Demokraten pro Liechtenstein	DpL	2	1	1

## Landtagswahlen

Wahlbeteiligung nach Gemeinde, Geschlecht und Altersklasse, 2021

	Total	Frauen		Männer		18-24 Jahre		25-34 Jahre		35-49 Jahre		50-64 Jahre		65+ Jahre		
<b>Liechtenstein</b>																
Zahl der Stimmberechtigten	20 384	100%	10 467	51.3%	9 917	48.7%	2 276	11.2%	3 147	15.4%	4 411	21.6%	5 424	26.6%	5 126	25.1%
Abgegebene Stimmkarten	15 900	100%	8 218	51.7%	7 682	48.3%	1 585	10.0%	1 958	12.3%	3 295	20.7%	4 601	28.9%	4 461	28.1%
Wahlbeteiligung		78.0%		78.5%		77.5%		69.5%		62.2%		74.7%		84.8%		87.0%
Abgaben Briefwahl	15 477	97.3%	8 058	98.1%	7 419	96.6%	1 513	95.5%	1 866	95.3%	3 178	96.4%	4 493	97.7%	4 427	99.2%
Abgaben Urne	423	2.6%	160	1.9%	263	3.4%	72	4.5%	92	4.7%	117	3.6%	108	2.3%	34	0.8%
<b>Wahlkreis Oberland</b>																
Zahl der Stimmberechtigten	13 137	100%	6 765	51.5%	6 372	48.5%	1 374	10.5%	2 064	15.7%	2 703	20.6%	3 528	26.9%	3 468	26.4%
Abgegebene Stimmkarten	10 130	100%	5 242	51.7%	4 888	48.3%	957	9.4%	1 260	12.4%	1 983	19.6%	2 944	29.1%	2 986	29.5%
Wahlbeteiligung		77.1%		77.5%		76.7%		69.7%		61.0%		73.4%		83.4%		86.1%
Abgaben Briefwahl	9 851	97.2%	5 140	98.1%	4 711	96.4%	915	95.6%	1 204	95.6%	1 902	95.9%	2 867	97.4%	2 963	99.2%
Abgaben Urne	279	2.8%	102	1.9%	177	3.3%	42	4.4%	56	4.4%	81	4.1%	77	2.6%	23	0.8%
<b>Wahlkreis Unterland</b>																
Zahl der Stimmberechtigten	7 247	100%	3 702	51.1%	3 545	48.9%	902	12.4%	1 083	14.9%	1 708	23.6%	1 896	26.2%	1 658	22.9%
Abgegebene Stimmkarten	5 770	100%	2 976	51.6%	2 794	48.4%	628	10.9%	698	12.1%	1 312	22.7%	1 657	28.7%	1 475	25.6%
Wahlbeteiligung		79.6%		80.4%		78.8%		69.6%		64.5%		76.8%		87.4%		89.0%
Abgaben Briefwahl	5 626	97.5%	2 918	98.1%	2 708	96.9%	598	95.2%	662	94.8%	1 276	97.3%	1 626	98.1%	1 464	99.3%
Abgaben Urne	144	2.5%	58	1.9%	86	3.1%	30	4.8%	36	5.2%	36	2.7%	31	1.9%	11	0.7%

Quelle: Regierungskanzlei

T\_10.1\_28

## Gemeindewahlen

Ergebnis nach Gemeinde, 2019

	Gesamt- ergebnis	Vaduz	Triesen	Balzers	Triesen- berg	Schaan	Planken	Eschen	Mauren	Gamprin	Ruggell	Schellen- berg
<b>Zahl der Stimmberechtigten</b>	<b>20 160</b>	<b>2 754</b>	<b>2 620</b>	<b>2 613</b>	<b>1 712</b>	<b>3 055</b>	<b>268</b>	<b>2 275</b>	<b>2 101</b>	<b>871</b>	<b>1 258</b>	<b>633</b>
<b>Vorsteherwahl:</b>												
Zahl der abgegebenen Stimmkarten	15 204	2 035	1 955	2 090	1 361	2 181	249	1 687	1 511	660	961	514
Stimmbeteiligung	74.8%	73.9%	74.6%	80.0%	79.5%	71.4%	92.9%	74.2%	71.9%	75.8%	76.4%	81.2%
Eingelegte Stimmkuverts	14 754	2 013	1 920	2 044	1 299	2 096	246	1 663	1 412	633	917	511
Gültige Stimmen	13 328	1 969	1 893	1 971	1 028	1 840	232	1 583	1 091	544	775	402
Ungültige Stimmen	259	15	2	12	39	42	1	6	73	11	23	35
Leere Stimmen	1 167	29	25	61	232	214	13	74	248	78	119	74
<b>Vorsteher nach Partei:</b>												
Fortschrittliche Bürgerpartei	7	1	-	1	-	-	-	1	1	1	1	1
Vaterländische Union	4	-	1	-	1	1	1	-	-	-	-	-
<b>Gemeinderatswahl:</b>												
Zahl der abgegebenen Stimmkarten	15 078	2 017	1 883	2 090	1 361	2 181	249	1 651	1 511	660	961	514
Stimmbeteiligung	74.8%	73.2%	71.9%	80.0%	79.5%	71.4%	92.9%	72.6%	71.9%	75.8%	76.4%	81.2%
Eingelegte Stimmkuverts	14 812	1 974	1 854	2 032	1 344	2 145	247	1 631	1 481	652	941	511
Gültige Stimmen	14 298	1 908	1 800	1 958	1 305	2 056	240	1 594	1 404	633	915	485
Ungültige Stimmen	395	53	47	46	24	74	5	23	69	16	15	23
Leere Stimmen	119	13	7	28	15	15	2	14	8	3	11	3
<b>Total Stimmen:</b>												
Fortschrittliche Bürgerpartei	62 547	9 521	6 460	8 083	5 126	9 389	723	6 593	7 652	2 871	4 230	1 899
Vaterländische Union	60 739	9 033	8 065	9 057	6 795	9 965	522	5 726	4 778	2 193	3 090	1 515
Freie Liste	15 225	3 684	1 270	2 440	1 129	3 246	195	1 201	1 610	.	.	450
Die Unabhängigen	4 236	658	922	.	.	2 072	.	584	.	.	.	.
Demokraten pro Liechtenstein	3 119	.	1 283	.	.	.	.	1 836	.	.	.	.
<b>Parteistimmen-Anteile:</b>												
Fortschrittliche Bürgerpartei	42.9%	41.6%	35.9%	41.3%	39.3%	38.1%	50.2%	41.4%	54.5%	56.7%	57.8%	49.1%
Vaterländische Union	41.6%	39.5%	44.8%	46.3%	52.1%	40.4%	36.3%	35.9%	34.0%	43.3%	42.2%	39.2%
Freie Liste	10.4%	16.1%	7.1%	12.5%	8.7%	13.2%	.	7.5%	11.5%	.	.	11.6%
Die Unabhängigen	2.9%	.	.	.	.	.	.	3.7%	.	.	.	.
Demokraten pro Liechtenstein	2.1%	.	.	.	.	.	.	11.5%	.	.	.	.
<b>Anzahl Gemeinderäte nach Partei:</b>												
Fortschrittliche Bürgerpartei	48	5	5	4	4	5	4	4	5	4	4	4
Vaterländische Union	46	5	5	5	5	5	1	5	4	4	4	3
Freie Liste	8	2	-	1	1	1	1	-	1	.	.	1
Die Unabhängigen	1	-	-	.	.	1	.	-	.	.	.	.
Demokraten pro Liechtenstein	1	.	-	.	.	.	.	1	.	.	.	.
<b>Mandatsverteilung einschliesslich Vorsteher:</b>												
Fortschrittliche Bürgerpartei	55	6	5	5	4	5	4	5	6	5	5	5
Vaterländische Union	50	5	6	5	6	6	2	5	4	4	4	3
Freie Liste	8	2	-	1	1	1	1	-	1	.	.	1
Die Unabhängigen	1	-	-	.	.	1	.	-	.	.	.	.
Demokraten pro Liechtenstein	1	.	-	.	.	.	.	1	.	.	.	.



## Gemeindewahlen

Wahlbeteiligung nach Gemeinde, Geschlecht und Altersklasse, 2019

	Total		Frauen		Männer		18-24 Jahre		25-34 Jahre		35-49 Jahre		50-64 Jahre		65+ Jahre	
<b>Liechtenstein</b>																
Zahl der Stimmberechtigten	20 160	100%	10 369	51.4%	9 791	48.6%	2 335	11.6%	3 103	15.4%	4 499	22.3%	5 304	26.3%	4 919	24.4%
Abgegebene Stimmkarten	15 077	100%	7 866	52.2%	7 211	47.8%	1 484	9.8%	1 728	11.5%	3 301	21.9%	4 366	29.0%	4 198	27.8%
Wahlbeteiligung		74.8%		75.9%		73.5%		63.6%		55.7%		73.4%		82.3%		85.3%
<b>Vaduz</b>																
Zahl der Stimmberechtigten	2 754	100%	1 418	51.5%	1 336	48.5%	255	9.3%	527	19.1%	499	18.1%	687	24.9%	786	28.5%
Abgegebene Stimmkarten	2 017	100%	1 028	51.0%	989	49.0%	145	7.2%	298	14.8%	353	17.5%	559	27.7%	662	32.8%
Wahlbeteiligung		73.2%		72.5%		74.0%		56.9%		56.5%		70.7%		81.4%		84.2%
Wahlbeteiligung 2. Wahlgang Bürgermeister		73.9%		73.2%		74.6%		57.6%		59.2%		71.1%		80.0%		85.5%
<b>Triesen</b>																
Zahl der Stimmberechtigten	2 620	100%	1 383	52.8%	1 237	47.2%	323	12.3%	386	14.7%	565	21.6%	747	28.5%	599	22.9%
Abgegebene Stimmkarten	1 883	100%	1 015	53.9%	868	46.1%	212	11.3%	202	10.7%	387	20.6%	593	31.5%	489	26.0%
Wahlbeteiligung		71.9%		73.4%		70.2%		65.6%		52.3%		68.5%		79.4%		81.6%
Wahlbeteiligung 2. Wahlgang Vorsteher		74.6%		77.4%		71.5%		69.3%		54.1%		72.7%		82.2%		83.0%
<b>Balzers</b>																
Zahl der Stimmberechtigten	2 613	100%	1 361	52.1%	1 252	47.9%	289	11.1%	407	15.6%	602	23.0%	683	26.1%	632	24.2%
Abgegebene Stimmkarten	2 090	100%	1 110	53.1%	980	46.9%	200	9.6%	253	12.1%	476	22.8%	595	28.5%	566	27.1%
Wahlbeteiligung		80.0%		81.6%		78.3%		69.2%		62.2%		79.1%		87.1%		89.6%
Abgegebene Stimmkarten	1 361	100%	688	50.6%	673	49.4%	116	8.5%	148	10.9%	329	24.2%	421	30.9%	347	25.5%
Wahlbeteiligung		79.5%		80.7%		78.3%		72.5%		62.2%		80.6%		83.5%		86.3%
<b>Schaan</b>																
Zahl der Stimmberechtigten	3 055	100%	1 594	52.2%	1 461	47.8%	345	11.3%	413	13.5%	657	21.5%	771	25.2%	869	28.4%
Abgegebene Stimmkarten	2 181	100%	1 154	52.9%	1 027	47.1%	225	10.3%	202	9.3%	440	20.2%	607	27.8%	707	32.4%
Wahlbeteiligung		71.4%		72.4%		70.3%		65.2%		48.9%		67.0%		78.7%		81.4%
<b>Planken</b>																
Zahl der Stimmberechtigten	268	100%	138	51.5%	130	48.5%	35	13.1%	26	9.7%	77	28.7%	72	26.9%	58	21.6%
Abgegebene Stimmkarten	248	100%	128	51.6%	120	48.4%	28	11.3%	25	10.1%	69	27.8%	70	28.2%	56	22.6%
Wahlbeteiligung		92.5%		92.8%		92.3%		80.0%		96.2%		89.6%		97.2%		96.6%

&gt;&gt;

&gt;&gt;

	Total		Frauen		Männer		18-24 Jahre		25-34 Jahre		35-49 Jahre		50-64 Jahre		65+ Jahre	
<b>Eschen</b>																
Zahl der Stimmberechtigten	2 275	100%	1 149	50.5%	1 126	49.5%	298	13.1%	355	15.6%	491	21.6%	586	25.8%	545	24.0%
Abgegebene Stimmkarten	1 651	100%	839	50.8%	812	49.2%	196	11.9%	179	10.8%	341	20.7%	478	29.0%	457	27.7%
Wahlbeteiligung		72.6%		73.0%		72.1%		65.8%		50.4%		69.5%		81.6%		83.9%
Wahlbeteiligung 2. Wahlgang Vorsteher		74.2%		75.4%		72.9%		69.8%		55.8%		69.2%		84.1%		82.2%
<b>Mauren</b>																
Zahl der Stimmberechtigten	2 101	100%	1 079	51.4%	1 022	48.6%	296	14.1%	326	15.5%	501	23.8%	517	24.6%	461	21.9%
Abgegebene Stimmkarten	1 511	100%	801	53.0%	710	47.0%	155	10.3%	172	11.4%	364	24.1%	419	27.7%	401	26.5%
Wahlbeteiligung		71.9%		74.2%		69.5%		52.4%		52.8%		72.7%		81.0%		87.0%
<b>Gamprin</b>																
Zahl der Stimmberechtigten	871	100%	435	49.9%	436	50.1%	92	10.6%	143	16.4%	241	27.7%	238	27.3%	157	18.0%
Abgegebene Stimmkarten	660	100%	335	50.8%	325	49.2%	54	8.2%	75	11.4%	190	28.8%	198	30.0%	143	21.7%
Wahlbeteiligung		75.8%		77.0%		74.5%		58.7%		52.4%		78.8%		83.2%		91.1%
<b>Ruggell</b>																
Zahl der Stimmberechtigten	1 258	100%	648	51.5%	610	48.5%	151	12.0%	191	15.2%	320	25.4%	316	25.1%	280	22.3%
Abgegebene Stimmkarten	961	100%	506	52.7%	455	46.2%	89	9.3%	114	11.9%	238	24.8%	269	28.0%	251	26.1%
Wahlbeteiligung		76.4%		78.1%		72.8%		58.9%		59.7%		74.4%		85.1%		89.6%
<b>Schellenberg</b>																
Zahl der Stimmberechtigten	633	100%	311	49.1%	322	50.9%	91	14.4%	91	14.4%	138	21.8%	183	28.9%	130	20.5%
Abgegebene Stimmkarten	514	100%	262	51.0%	252	49.0%	64	12.5%	60	11.7%	114	22.2%	157	30.5%	119	23.2%
Wahlbeteiligung		81.2%		84.2%		78.3%		70.3%		65.9%		82.6%		85.8%		91.5%

Quelle: Regierungskanzlei

T\_10.1\_27

**Erläuterung zur Tabelle:**

Die Tabelle auf der Webseite enthält zusätzliche Angaben über die Brief- und Urnenwahl sowie über die Zweitwahlgänge der Vorsteher.

## 10.2 Abstimmungen

- Volksabstimmungen

---

### „kurz & bündig“

26. Juni 2022:

Volksabstimmung zum Initiativbegehren zur Abänderung des Gesetzes über die Krankenversicherung (Befreiung der Kostenbeteiligung (Franchise) für Versicherte, die das ordentliche Rentenalter erreicht haben).

18. September 2022:

Volksabstimmung zum Gesetz vom 29. Juni 2022 über die Abänderung des Gesundheitsgesetzes (Schaffung einer Grundlage für die allfällige Einführung einer 2G-Regelung zur Bekämpfung der COVID-19 Pandemie)

# Volksabstimmungen

2022

26.06.2022:  
Befreiung der Kostenbeteiligung (Franchise)  
für Versicherte, die das ordentliche Rentenalter  
erreicht haben

18.09.2022  
Schaffung einer Grundlage für die allfällige  
Einführung einer 2G-Regelung zur  
Bekämpfung der COVID-19 Pandemie

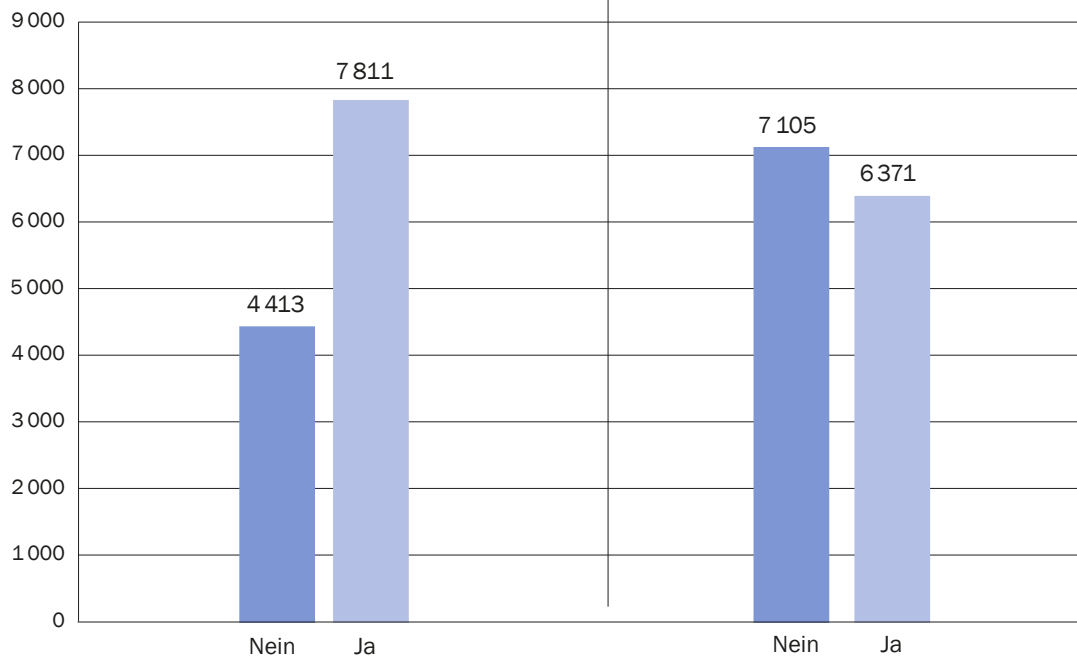

# Volksabstimmungen

Resultate, 1980–1991

Abstimmungsobjekt Sachgebiet	Abstimmungs- datum	Stimmbe- rechtigte	Stimmen			Resultate		Stimme- teiligung	
			abgege- bene	gültige	ungültige	leere	Zustimmung JA	Ablehnung NEIN	
Verpflichtungskredit von CHF 17.4 Mio. zu Gunsten der Kunsthausstiftung	5./7.9.1980	5 067	3 824	3 702	22	103	1 864	1 838	75.7%
Verpflichtungskredit von CHF 3.1 Mio. für die Errichtung eines landeseigenen Konferenztraktes	5./7.9.1980	5 067	3 823	3 689	18	114	1 737	1 952	75.7%
Ergänzung von Artikel 46 der Verfassung	8./10.5.1981	5 151	4 617	4 514	7	96	2 127	2 387	89.7%
Verfassungsgesetz betreffend die Abänderung der Verfassung Einführung des Frauenstimmrechtes	29.6./1.7.1984	5 453	4 700	4 621	9	70	2 370	2 251	86.2%
Neues Jagdgesetz	1./3.2.1985	12 272	8 412	8 036	21	355	3 010	5 026	68.5%
Zwei Initiativvorschläge zu Artikel 46 und 49 der Ver- fassung Erhöhung der Landtagsabgeordnetenanzahl	31.5./2.6.1985	12 317	8 801	8 489	118	192		1 478	71.5%
– Initiative vom 14. Dezember 1984							3 310		
– Initiative vom 18. Dezember 1984							3 701		
– Gleichberechtigung von Mann und Frau	29.11./1.12.1985	12 445	8 828	8 482	96	250		4 109	70.9%
– Initiative vom 27. September 1985							1 973		
– Gegenvorschlag des Landtages vom 23. Oktober 1985							2 400		
Abänderung des Gesetzes über den Erwerb und den Verlust des Landesbürgerrechtes	5./7.12.1986	12 636	9 935	9 366	23	546	4 874	4 492	78.6%
Ausübung der politischen Volksrechte (Einführung des doppelten Ja)	11./13.9.1987	12 923	6 985	6 642	21	322	4 181	2 461	54.1%
Erhöhung der Mandatszahl des Landtages	22./24.1.1988	13 017	8 978	8 771	34	178	4 537	4 237	69.0%
Gesetz über die betriebliche Personalvorsorge	22./24.1.1988	13 017	8 978	8 692	52	240	4 496	4 196	69.0%
Verpflichtungskredit Strassentunnel Gnalp-Steg sowie Erstellung eines Werkleitungsstollens	30.9./2.10.1988	13 215	7 342	7 323	19	169	3 943	3 211	55.6%
Initiativbegehren auf Ergänzung der Verfassung Staatsvertragsreferendum	17./19.3.1989	13 306	8 634	8 431	25	178	3 644	4 787	64.9%
Abänderung des Gesetzes über die Krankenkasse	17./19.3.1989	13 306	8 629	8 434	25	170	4 976	3 458	64.9%
Abänderung von Artikel 63 der Verfassung Kontrolle der Justizverwaltung	1./3.12.1989	13 425	7 029	6 314	117	591	3 480	2 677	51.1%
Abänderung von Artikel 63 der Verfassung Minderheitenrecht auf Kontrolle	1./3.12.1989	13 425	6 980	6 716	29	301	3 913	2 737	52.0%
Gesetz über die Landes- und Gemeindesteuern	19./21.10.1990	13 642	9 612	9 375	10	227	2 254	7 121	70.5%
Initiativbegehren über das Gesetz zum Schutz gegen Lärm	20./22.9.1991	13 816	9 545	9 358	40	151	1 903	7 455	69.1%
Initiativbegehren Ergänzung des Schulgesetzes (5 Tage Woche)	20./22.9.1991	13 816	9 548	9 294	49	205	3 226	6 068	69.1%

Quelle: Regierungskanzlei

T\_10.2\_05

## Volksabstimmungen

Resultate, 1992–2002

Abstimmungsobjekt Sachgebiet	Abstimmungs- datum	Stimme- rechtigte	Stimmen			Resultate		Stimme- teiligung	
			abgege- bene	gültige	ungültige	leere	Zustimmung JA		Ablehnung NEIN
Initiativbegehren auf Ergänzung der Verfassung (Staatsvertragsreferendum)	13./15.3.1992	13 870	8 975	8 794	23	158	6 281	2 513	64.7%
Herabsetzung des Stimm- und Wahlrechtsalters	26./28.6.1992	13 925	5 080	4 998	8	74	2 184	2 814	36.5%
Initiativbegehren auf Abänderung der Verfassung Art. 46 Aufhebung der 8% Sperrklausel	6./8.11.1992	13 979	7 488	7 337	13	130	2 373	4 964	53.6%
Initiativbegehren auf Ergänzung der Verfassung Art. 31 bis betreffend Diskriminierungsverbot	6./8.11.1992	13 979	7 488	7 255	22	202	1 782	5 473	53.6%
Abkommen über den EWR	11./13.12.1992	13 982	12 164	12 044	12	108	6 722	5 322	87.0%
Verpflichtungskredit für die Errichtung des Landtagsgebäudes und weiterer Bauten	5./7.3.1993	14 009	8 342	8 251	14	76	1 682	6 568	59.5%
Die Abkommen mit der Schweiz und die Abkommen mit den EWR-Vertragsstaaten und damit der Teilnahme Liechtensteins am Europäischen Wirtschaftsraum (EWR)	7./9.4.1995	14 286	11 719	11 474	14	231	6 412	5 062	82.0%
Gesetzesinitiative betreffend die Abänderung des Gesetzes über die Krankenkassenversicherung	31.01.1999	15 253	*	12 173	*	*	4 135	8 038	82.1%
Referendumsbegehren zum Gesetz über die Förderung des preiswerten Wohnungsbaues	25./27.2.2000	16 048	9 136	8 967	24	140	3 037	5 930	56.9%
Gesetz betreffend die Abänderung des Gesetzes über den Erwerb und Verlust des Landesbürgerrechtes	16./18.6.2000	16 108	7 835	7 701	18	110	3 858	3 843	48.6%
Referendumsbegehren zur Vereinbarung mit der Schweiz betreffend die Leistungsabhängige Schwerverkehrsabgabe	22./24.9.2000	16 173	9 174	9 040	21	113	6 417	2 623	56.7%
Referendumsbegehren zum Verpflichtungskredit für die Durchführung des Festivals «The Little Big One» in den Jahren 2002–2004	8./10.3.2002	16 671	10 768	10 587	137	28	3 618	6 969	64.6%
Initiativbegehren zur Abänderung von Art. 20 Verfassung (Verkehr)	8./10.3.2002	16 671	10 769	10 483	247	24	4 769	5 714	64.6%
Raumplanungsgesetz	27./29.9.2002	16 805	10 350	10 181	134	19	2 620	7 561	61.6%

Quelle: Regierungskanzlei

T\_10.2\_06

## Volksabstimmungen

Resultate, 2003–2010

Abstimmungsobjekt Sachgebiet	Abstimmungs- datum	Stimme- rechtigte	Stimme- teiligung	Resultate	
				Zustimmung JA	Ablehnung NEIN
Initiativbegehren zur Abänderung der Landesverfassung					
– Initiative des Fürsten und Erbprinzen	14./16.3.2003	16 932	87.7%	9 412	5 221
– Initiative Verfassungsfrieden	14./16.3.2003	16 932	87.7%	2 394	12 065
Referendumsbegehren zum Gesetz vom 27. November 2003 betreffend die Abänderung des Gesetzes über die Obligatorische Unfallversicherung	2./4.4.2004	17 190	69.2%	3 953	7 763
Referendumsbegehren zum Finanzbeschluss vom 17. Dezember 2003 über die Genehmigung eines Verpflichtungskredits für die Erweiterung des Polizeigebäudes mit Untersuchungsgefängnis des Ausländer- und Passamtes und des zugehörigen Parkhauses	2./4.4.2004	17 190	69.2%	3 745	8 042
Initiativbegehren «Für das Leben» und über den Gegenvorschlag des Landtages zur Abänderung der Landesverfassung					
– Initiative «Für das Leben»	25./27.11.2005	17 570	64.5%	1 909	8 274
– Gegenvorschlag des Landtages	25./27.11.2005	17 570	64.5%	8 460	2 162
Referendumsbegehren zum Gesetz vom 22. Juni 2006 betreffend die Abänderung des Gesetzes über das Halten von Hunden	3./5.11.2006	17 828	58.3%	6 276	3 736
Referendumsbegehren zu den Gesetzen vom 20. November 2008 betreffend die Abänderung des Schulgesetzes, des Lehrdienstgesetzes und des Subventionsgesetzes zur «Umsetzung der Schul- und Profilentwicklung auf der Sekundarstufe I (SPES I)»	27./29.3.2009	18 502	80.8%	6 652	7 481
Referendumsbegehren zum Gesetz vom 19. November 2009 betreffend die Abänderung des Gesetzes über den Nichtrauchererschutz und die Werbung für Tabakerzeugnisse	27./29.3.2009	18 502	80.8%	7 606	6 951
Initiativbegehren zur Abänderung des Umweltschutzgesetzes (Festlegung der Grenzwerte für Mobilfunkanlagen)	4./6.12.2009	18 619	66.3%	6 767	5 100
Referendumsbegehren zum Finanzbeschluss vom 18. November 2009 über die Genehmigung eines Verpflichtungskredits für die Realisierung des Industriezubringers Schaan	12./14.3.2010	18 670	69.0%	6 414	5 946

Quelle: Regierungskanzlei

T\_10.2\_07

## Volksabstimmungen

Resultate, 2011–2022

Abstimmungsobjekt Sachgebiet	Abstimmungs- datum	Stimme- rechtigte	Stimme- teiligung	Resultate	
				Zustimmung JA	Ablehnung NEIN
Referendumsbegehren zum Gesetz vom 16. März 2011 über die eingetragene Partnerschaft gleichgeschlechtlicher Paare (Partnerschaftsgesetz) sowie die Abänderung damit zusammenhängender Gesetze	17./19.6.2011	18 840	74.2%	9 239	4 197
Initiativbegehren zur Abänderung des Strafgesetzbuches («Hilfe statt Strafe»)	16./18.9.2011	18 919	61.4%	5 264	5 762
Referendumsbegehren zum Finanzbeschluss vom 28. Juni 2011 betreffend die Genehmigung eines Verpflichtungskredites für den Neubau des Liechtensteinischen Landesspitals am bestehenden Standort in Vaduz	28./30.10.2011	18 941	70.8%	5 411	7 499
Initiativbegehren zur Abänderung der Landesverfassung («Ja – damit deine Stimme zählt»)	29.6./1.7.2012	19 076	82.9%	3 602	11 681
Initiativbegehren «Pensionskasse win-win» und «WinWin50» zum Gesetz über die betriebliche Personalvorsorge des Staates (SBPVG)	15.6.2014	19 448	71.5%		
– Pensionskasse win-win				5 670	7 257
– WinWin50				6 658	6 715
Referendumsbegehren zum Gesetz vom 1. Oktober 2015 betreffend die Abänderung des Gesetzes über die Krankenversicherung (KVG)	13.12.2015	19 649	66.5%	6 764	5 946
Volksabstimmung zum Gesetz vom 9. Juni 2016 über die Abänderung des Gesetzes über die Familienzulagen (Familienzulagengesetz; FZG)	18.9.2016	19 765	62.2%	2 099	9 823
Referendumsbegehren zum Finanzbeschluss über die Genehmigung eines Verpflichtungskredites für die Durchführung eines Langlauf-Weltcup-Rennens in der Wintersaison 2019/20 und eines Langlauf-Weltcup-Rennens in der Wintersaison 2020/21 im Rahmen der „Tour de Ski“ in Liechtenstein	25.11.2018	20 088	69.8%	5 540	8 080
Volksabstimmung zum Finanzbeschluss vom 5. September 2019 über die Genehmigung eines Verpflichtungskredits für den Neubau eines Landesspitals und die Genehmigung der Umwidmung des Vaduzer Grundstücks Nr. 2506 vom Finanzvermögen in das Verwaltungsvermögen	24.11.2019	20 243	72.7%	8 090	6 301
Volksabstimmung über die Abänderung der Verfassung vom 5. Oktober 1921 (Initiativbegehren „HalbeHalbe“)	30.8.2020	20 366	83.5%	3 540	13 120
Volksabstimmung zum Gesetz vom 5. März 2020 über die Abänderung des Bürgerrechtsgesetzes (doppelte Staatsbürgerschaft bei Einbürgerungen)	30.8.2020	20 366	83.5%	6 417	10 262
Volksabstimmung zum Finanzbeschluss vom 4. Juni 2020 über die Genehmigung eines Verpflichtungskredites für den Ausbau der Eisenbahnstrecke Feldkirch - Buchs SG für eine S-Bahn Liechtenstein	30.8.2020	20 366	83.5%	6 274	10 382
Volksabstimmung zum Initiativbegehren zur Abänderung des Gesetzes über die Krankenversicherung (Befreiung der Kostenbeteiligung (Franchise) für Versicherte, die das ordentliche Rentenalter erreicht haben).	26.6.2022	20 580	60.9%	7 811	4 413
Volksabstimmung zum Gesetz vom 29. Juni 2022 über die Abänderung des Gesundheitsgesetzes (Schaffung einer Grundlage für die allfällige Einführung einer 2G-Regelung zur Bekämpfung der COVID-19 Pandemie)	18.9.2022	20 660	66.8%	6 371	7 105

Quelle: Regierungskanzlei

T\_10.2\_08



## 10.3 Staatsorgane

- Staatsoberhaupt
- Parlament
- Regierung

---

### „kurz & bündig“

Staatsoberhaupt S.D. Fürst Hans-Adam II. von und zu Liechtenstein

Parlament:

25 Landtagsabgeordnete, vom Volk in allgemeiner, direkter und geheimer Wahl für vier Jahre gewählt (Mandatsperiode 2021 – 2025)

Regierung:

Fünfköpfige Regierung, auf Vorschlag des Landtages vom Fürsten für vier Jahre ernannt

## Landtagsabgeordnete

Anteil und Erfolgsquote nach Geschlecht, 1986–2021

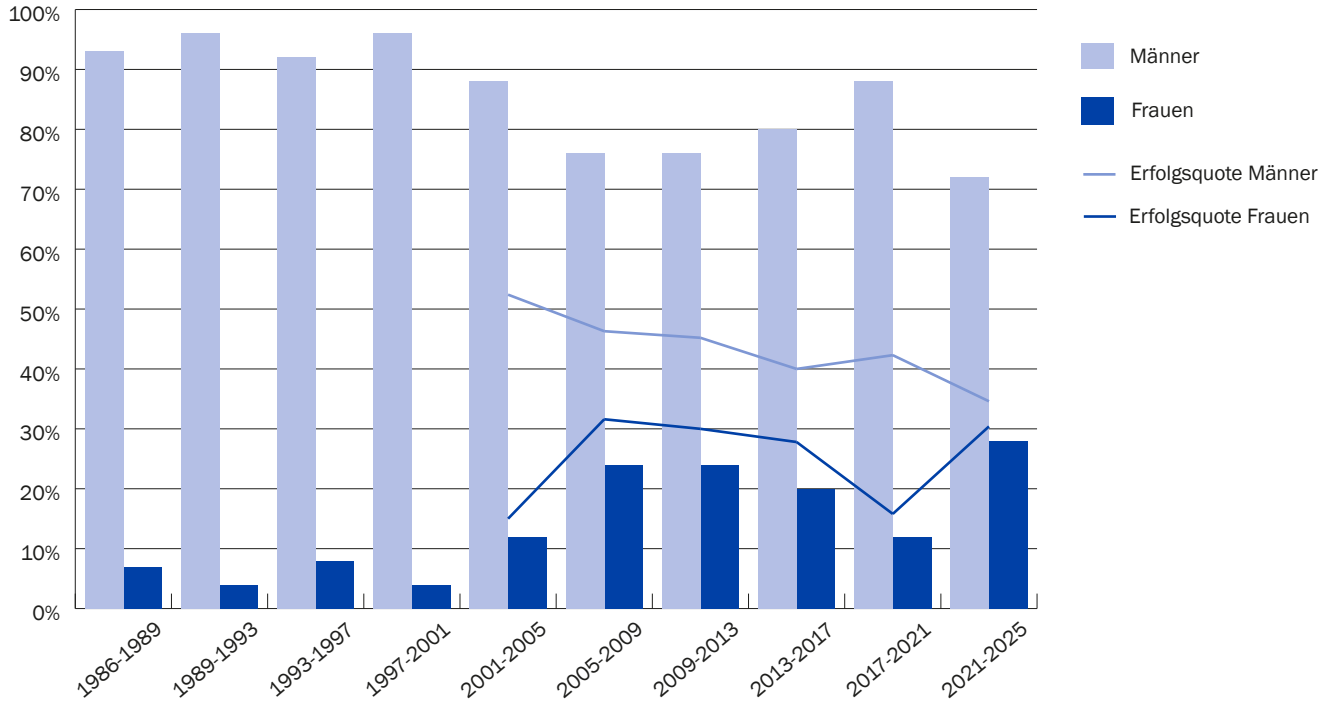

Quelle: landtagswahlen.li

A\_10.3\_01

## Staatsorgane

### Staatsoberhaupt, Parlament und Regierung, 2017–2021

#### Staatsoberhaupt

Fürst Hans Adam II. von und zu Liechtenstein, geb. 14. Februar 1945, regierender Fürst seit 13. November 1989.

Am 15. August 2004 hat S. D. Fürst Hans-Adam II. seinen Sohn, S. D. Erbprinz Alois, als seinen Stellvertreter mit der Ausübung aller ihm gemäss Verfassung zustehenden Hoheitsrechte betraut.

<b>Landtag (Parlament)</b>	Wahl 2017–2021 (5. Februar 2017)
Landtagspräsident:	Frick Albert
Landtagsvizepräsidentin:	Marxer-Kranz Gunilla
<b>Landtagsabgeordnete:</b>	
Wahlkreis Oberland	Wahlkreis Unterland
Abgeordnete:	Abgeordnete:
Lampert Wendelin (FBP)	Kaiser Johannes (FBP)
Frick Albert (FBP)	Hasler Elfried (FBP)
Wenaweser Christoph (VU)	Hasler Johannes (FBP) bis 31.10.19
Segger Daniel (FBP)	Oehry Daniel (FBP)
Kaufmann Manfred (VU)	Lanter Violanda (VU)
Vogt Günter (VU)	Elkuch Herbert (DU)
Vogt Thomas (VU)	Wohlwend Mario (VU)
Nägele Eugen (FBP)	Marxer-Kranz Gunilla (VU)
Eberle-Strub Susanne (FBP)	Hasler Erich (DU)
Konrad Frank (VU)	Risch Patrick (FL)
Quaderer Harry (DU)	Batiiner Alexander (FBP) ab 6.11.19
Beck Jürgen (DU)	
Rehak Thomas (DU)	
Kaufmann Georg (FL)	
Lageder Thomas (FL)	
Stellvertretende Abgeordnete:	Stellvertretende Abgeordnete:
Ospelt Michael (FBP)	Walch Norman (FBP) ab 6.11.19
Beck Rainer (VU)	Frick Peter (VU)
Vogt Ado (DU)	Wachter Peter (DU)
Konzett Helen (FL)	Marxer Wolfgang (FL)

<b>Regierung</b>	Wahl 2017–2021
Regierungschef:	Hasler Adrian, Triesen (FBP)
Regierungschef-Stellvertreter:	Risch Daniel, Dr., Triesen (VU)
Regierungsräte/rätinnen:	Frick Aurelia, Dr., Vaduz (FBP) bis 2.7.19
	Eggenberger Katrin, Dr., Vaduz (FBP) ab 11.11.19
	Hasler Dominique, Mauren (VU)
	Pedrazzini Mauro, Dr., Eschen (FBP)
Regierungsrat-Stellvertreter/innen:	Oehri Patrik, Planken (FBP)
	Feger Renate, Triesenberg (VU)
	Zanghellini-Pfeiffer Carmen, Mauren (FBP)
	Frick Manuel, Balzers (FBP)
	Lampert Dietmar, Schellenberg (VU)

Quelle: Regierungskanzlei

T\_10.3\_04

## Staatsorgane

### Staatsoberhaupt, Parlament und Regierung, 2021–2025

#### Staatsoberhaupt

Fürst Hans Adam II. von und zu Liechtenstein, geb. 14. Februar 1945, regierender Fürst seit 13. November 1989.

Am 15. August 2004 hat S. D. Fürst Hans-Adam II. seinen Sohn, S. D. Erbprinzip Alois, als seinen Stellvertreter mit der Ausübung aller ihm gemäss Verfassung zustehenden Hoheitsrechte betraut.

---

<b>Landtag (Parlament)</b>	Wahl 2021 - 2025 (7. Februar 2021)
Landtagspräsident:	Frick Albert
Landtagsvizepräsidentin:	Marxer-Kranz Gunilla

#### Landtagsabgeordnete:

Wahlkreis Oberland	Wahlkreis Unterland
Abgeordnete:	Abgeordnete:
Kaufmann Manfred (VU)	Marxer-Kranz Gunilla (VU)
Gassner Sebastian (FBP)	Hoop Franziska (FBP)
Seger Daniel (FBP)	Kaiser Johannes (FBP)
Vogt Thomas (VU)	Oehry Daniel (FBP)
Bühler-Nigsch Dagmar (VU)	Zech-Hoop Karin (FBP)
Lampert Wendelin (FBP)	Frick Peter (VU)
Frick Albert (FBP)	Wohlwend Mario (VU)
Quaderer Sascha (FBP)	Lampert Dietmar (VU)
Vogt Günter (VU)	Elkuch Herbert (DpL)
Petzold-Mähr Bettina (FBP)	Risch Patrick (FL)

Stellvertretende Abgeordnete:	Stellvertretende Abgeordnete:
Vogelsang Nadine (FBP)	Hasler Thomas (FBP)
Schädler Philip (VU)	Büchel Hubert (VU)
Kindle Elke (FBP)	Hasler Erich (DpL)
Gstöhl Markus (VU)	Fausch Sandra (FL)
Gstöhl Nadine (FL)	
Ospelt Pascal (DpL)	

#### Regierung

---

Regierungschef:	Wahl 2021 - 2025
Regierungschef-Stellvertreterin:	Risch Daniel; Dr., Triesen (VU)
Regierungsräte/rätinnen:	Monauni Sabine, Schellenberg (FBP)
	Marok-Wachter Graziella; Dr., Schaan (VU)
	Hasler Dominique, Mauren (VU)
	Frick Manuel, Balzers (FBP)

Regierungsrat-Stellvertreter/innen:	Feger Renate (VU)
	Batliner Alexander (FBP) bis 11.8.2021
	Ralph Wanger (FBP) ab 5.10.2021
	Hilti Peter (VU)
	Lanter Violanda (VU)
	Oehri Patrik (FBP)

## ANHANG

- Abkürzungen
- Zeichenerklärungen
- Stichwortverzeichnis
- Publikationsverzeichnis

## Abkürzungen

AHV	Alters- und Hinterlassenenversicherung
a.n.g.	anderswo nicht genannt
BFS in Neuchâtel	Bundesamt für Statistik
ccm	Kubikzentimeter
CHF	Schweizer Franken
EDA, Bern	Eidgenössische Departement für auswärtige Angelegenheiten
ETH	Eidgenössische Technische Hochschule
Eurostat in Luxemburg	Statistische Amt der Europäischen Union
EWR	Europäischer Wirtschaftsraum
FAK	Familienausgleichskasse
ha	Hektaren
hl	Hektoliter
IV	Invalidenversicherung
km/h	Kilometer pro Stunde
LIHK	Liechtensteinische Industrie- und Handelskammer
mbar	Millibar
MBit/s	MegaBit pro Sekunde
mg	Milligramm (= $10^{-3}$ g)
µg	Mikrogramm (= $10^{-6}$ g)
Mio.	Millionen
mm	Millimeter
Mrd.	Milliarden
m.ü.M.	Meter über Meer
MWh	Megawattstunden
m <sup>3</sup>	Kubikmeter
p.	provisorisch
p. a.	per annum, pro Jahr

PH	Pädagogische Hochschule
SEM in Wabern	Staatssekretariat für Migration
swisstopo in Wabern	Bundesamt für Landestopografie
UNESCO	United Nations Educational, Scientific and Cultural Organization (Organisation der Vereinten Nationen für Erziehung, Wissenschaft und Kultur)
∅	Durchschnitt
°C	Grad Celsius

## Zeichenerklärungen

-	Ein Strich an Stelle einer Zahl bedeutet Null.
0 oder 0.0	Eine Null an Stelle einer anderen Zahl bedeutet eine Grösse, die kleiner als die Hälfte der verwendeten Zählleinheit ist.
.	Ein Punkt an Stelle einer Zahl bedeutet, dass die Zahlenangabe nicht möglich ist, weil die begrifflichen Voraussetzungen dazu fehlen.
*	Ein Stern an Stelle einer Zahl bedeutet, dass die Zahlenangabe nicht erhältlich oder nicht erhoben oder aus Datenschutzgründen unterblieben ist.
... / ...	Ein Schrägstrich zwischen Anfangs- und Endjahren bedeutet, dass der Durchschnitt des angegebenen Zeitraumes dargestellt ist.
... - ...	Summen für ganze Zeiträume sind gekennzeichnet durch einen Bindestrich zwischen den beiden Endjahren.
%	Prozent

## Stichwortverzeichnis

### A

Abfallentsorgung 27, 47–52, 119, 372  
 Abstimmungen *siehe Volksabstimmungen*  
 Abwasser 27, 47, 56–57  
 Adoptionen 108, 367  
 AHV/IV/FAK 121, 125–126, 151, 153, 261, 263, 265, 267–271, 276, 334, 349  
 Arbeitslose 118, 121–127, 143–149, 334, 349  
 Arbeitsplätze 124, 126, 199, 201, 219–225, 227  
 Arbeitsstätten 199, 203, 219–228, 299  
 Ärzte 261, 263, 276, 277–283, 293  
 Ausbildung 118, 124, 297, 299, 301–315  
 Ausländer 65, 67–68, 70–71, 73–79, 82, 94, 96–97, 107, 118, 131, 135, 140, 146  
 Ausländeranteil 67, 73, 77, 140  
 Aussenhandel *siehe Warenimporte und -exporte*

### B

Banken 160, 195, 197–198, 199, 201, 202, 230, 245–250  
 Baupreisindex, Schweizer 157, 161, 191, 194  
 Bautätigkeit 157, 159, 187–190  
 Berge 39  
 Beschäftigte 121, 123–141, 201, 207, 210, 219–221, 230–231, 317, 320  
 Betriebe *siehe Unternehmen*  
 Bevölkerung 65–119, 121, 129–131, 303  
 Bevölkerungsbilanz 65, 70, 93–97  
 Bildung *siehe Ausbildung*  
 Biodiversität 27, 30, 31, 47, 58  
 Briefpost *siehe Postwesen*  
 Bruttoinlandsprodukt 157, 159, 162, 165–170  
 Bruttonationaleinkommen 119, 157, 158, 162, 165–170  
 Busreisende *siehe Postwesen*

### C

COVID-19 263, 285, 289

### D

Daueraufenthalter 71, 146

### E

Ehescheidungen 69, 71, 91, 101–102  
 Eheschliessungen 67, 69, 100, 102  
 Einbürgerungen 65, 67, 93, 108, 392  
 Einkommen 121, 126, 127, 151, 153, 167–170, 350  
 Energieverbrauch 27, 29, 30, 59–64, 119  
 Erwerbstätige 22, 121, 125, 126, 129–131, 136, 138, 140–141, 156  
 Exporte *siehe Warenimporte und -exporte*

### F

Fachhochschulen *siehe Hochschulen*  
 Fahrzeuge 157, 159, 160, 179–185, 334  
 Firmen 355, 357, 361–362, 364  
 Fiskaleinnahmen 119, 329, 333, 335, 347–349  
 Fläche 27, 35–40, 119, 196, 201, 207, 211–212  
 Forschung 231, 293, 295–299, 317–320  
 Führerausweisentzüge *siehe Strassenverkehrsdelikte*

### G

Gebäude 65, 70, 83, 86–88  
 Geburten *siehe Lebendgeborene*  
 Gerichte 355, 357, 359, 365–368  
 Gestorbene 67–70, 93–97, 100, 104–107, 263, 289  
 Gewerbebewilligungen 199, 219, 229  
 Grundbuch 355, 357, 359, 361, 363, 367  
 Gymnasien 118, 302, 304–305

### H

Handelsregister 355, 357, 359, 361–362, 364  
 Haushalte 65, 70, 71, 83–86, 160, 168, 169, 170, 246, 294  
 Hochschulen 297, 301, 302, 311–314  
 Holznutzung 216  
 Hotellerie 199, 201, 202, 233–238  
 Hypotheken 191, 197, 245, 246, 250, 357, 361, 363

### I

Immissionsgrenzwert 29, 53  
 Importe *siehe Warenimporte und -exporte*  
 Investmentunternehmen 199, 201, 203–204, 245, 255–257

### J

Jahresaufenthalter 71, 146

### K

Kindergärten 304–305  
 Klima 27, 30, 41–43, 68, 119  
 Krankenkassen 261, 263, 264, 265, 267, 275–276, 389, 390  
 Krankenpflegeversicherungen 263, 264, 266, 267, 275–276  
 Krankheiten 261, 285–287  
 Kriminalität 355–358, 367–373  
 Kunstschule 309  
 Kurzaufenthalter 71, 146

### L

Landwirtschaft 123, 126, 127, 132–133, 140, 151, 155–156, 166, 169, 181, 184, 197, 199–202, 207–217, 246, 250  
 Lebendgeborene 67, 68, 70, 93–97, 100, 103  
 Lebenserwartung 65, 67, 70, 71, 73, 81, 118  
 Lebensversicherungen *siehe Versicherungsunternehmen*



Lehrlinge 125, 230–231, 297, 301, 308  
 Liechtensteiner im Ausland 65, 71, 109–115  
 Liechtensteinische Industrie- und Handelskammer 199, 219,  
 230–232

Logiernächte *siehe Hotellerie*  
 Löhne 121, 124, 151–156  
 Luftschadstoffe *siehe Schadstoffe*  
 Lufttemperaturen 27, 32, 41–42, 44–45

## M

Mietpreise Wohnungen 157, 162, 191, 195–196  
 Migration 65, 68, 93, 98–99  
 Museen 295, 297, 321, 324  
 Musikschule 315

## N

Nachhaltigkeit 21–25, 65, 68, 117–119  
 Niedergelassene 71, 146

## O

Oberschulen *siehe Sekundarschulen*  
 Ozon 29, 32–33, 47, 53, 119

## P

Parlament 118, 375–384, 389, 393–396  
 Pensionskassen 125, 272, 340, 392  
 Personenwagen 119, 179–184, 334  
 Postwesen 199, 239, 243–244  
 Preise 157, 160–162, 191–198  
 Primarschulen 301–302, 304–306  
 Privatschulen 304, 306

## R

Realschulen *siehe Sekundarschulen*  
 Rechtsanwälte *siehe Anwälte*  
 Regierung 23–24, 161, 359, 375, 377, 378, 393–396  
 Religion 65, 73, 82, 345  
 Revisionsgesellschaften 252  
 Rotes Kreuz 295, 311, 321–322  
 Rückversicherungen *siehe Versicherungsunternehmen*

## S

Schadenversicherungen *siehe Versicherungsunternehmen*  
 Schadstoffe 27, 31, 32, 47, 53–54  
 Schulen 295–315  
 Schulkinder 297, 301, 304, 306–307  
 Schüler 301, 309, 315  
 Sekundarschulen 298, 299, 302, 304, 306, 391  
 Sport 295, 321, 325–327, 345  
 Staatsfinanzen 329–354  
 Staatsoberhaupt 375, 393, 395–396  
 Stellensuchende 121, 124, 126, 143, 149  
 Sterbefälle *siehe Gestorbene*

Steuern 125, 168, 169, 273, 329, 331–343, 347–354, 389  
 Straftaten *siehe Tatbestände, polizeilich erfasste*  
 Strassenverkehrsdelikte 355, 369, 371  
 Strassenverkehrszählung 157, 179, 185  
 Studierende *siehe Schulkinder*

## T

Tatbestände, polizeilich erfasste 355, 358, 369–373  
 Telekommunikation 239, 242  
 Todesursachen 67, 261, 263–264, 285–286, 289  
 Tourismus 202, 233–238, 372  
 Treuhänder 163, 199, 245, 251, 372

## U

Umweltbelastung 29, 47–58  
 Unfälle im Strassenverkehr 263, 285, 288  
 Unfallversicherungen 261, 264, 266–267, 273–274, 391  
 Universitäten *siehe Hochschulen*  
 Unternehmen 199, 201, 205, 219–221

## V

Verkehrsunfälle *siehe Unfälle im Strassenverkehr*  
 Verkehrszählung *siehe Strassenverkehrszählung*  
 Versicherungsunternehmen 162, 203, 259  
 Volksabstimmungen 375–378, 387–392  
 Volkseinkommen 159, 161, 163, 167–168, 170  
 Volkszählung 21–25  
 Vollzeitäquivalente 121, 124, 127, 129, 137–140, 228, 242,  
 266, 320

## W

Wahlen 375, 377, 379–385  
 Wasserverbrauch 27, 29, 47, 55, 119  
 Warenimporte und -exporte 157, 159, 160, 161, 171–177  
 Weinernte 215  
 Wertschöpfung 157, 161, 162, 165–166, 169  
 Wetter *siehe Klima*  
 Wild 217  
 Wirtschaftsprüfer 163, 245, 252  
 Wohnbevölkerung *siehe Bevölkerung*  
 Wohnungen 65, 69, 70, 71, 83, 86, 88–91, 195–196

## Z

Zahnärzte *siehe Ärzte*  
 Zinskonditionen 157, 191, 197–198  
 Zöllner 71  
 Zupendler 125, 126, 127, 131, 133, 136, 139–141, 153,  
 156, 167, 170, 334, 352

## Statistikportal Liechtenstein

Auf der Internetseite [www.statistikportal.li](http://www.statistikportal.li) bietet das Amt für Statistik ein umfassendes Angebot statistischer Daten, Indikatoren und Analysen.

Die aktuellen statistischen Daten zu allen Bereichen des Lebens bilden das Kernstück des Portals. Sie sind in zwölf Themengebieten unterteilt. Die einzelnen Themenseiten enthalten unter anderem interaktive Grafiken, herunterladbare Excel-Tabellen oder auch weitere Informationen, welche zu verwandten Themen im Statistikportal sowie zu internationalen Datenbanken mit Liechtenstein-Daten führen. Zudem können im Publikationsarchiv alle früheren Publikationen des Amtes für Statistik abgerufen werden.

Darüber hinaus informiert das Portal über weitere Dienstleistungen des Amtes für Statistik und ermöglicht den Zugang auf verschiedenste Anwendungen und Datenbanken sowie Erhebungen.

